

Impacto Ambiental nisqamanta Social nisqamanta (Evaluación) Tupuy Ruray (ESIA)

Puna Resiliente

**Comunidadkunapaq, Perú Suyupi ecosistemas
sostenibles altoandinos nisqakunapaq, chay
Pachamanawan kuskamanta uywanakuy
aparinapaq Ecosistemas nisqapi yuyaychasqa
kachkan**

15.12.2023, v.03

Deutsche Gesellschaft für Internationale Zusammenarbeit (GIZ) GmbH

Huk equipo, proyectop kasqanpi tiyaq qichwa rimaq specialistakuna, kay documentota castellano simimanta runa simiman t'ikranku, hinaspapas Perú suyupi, puna wichaypi tiyaq runakuna imayna qichwa simi rimasqankumanhina kay documento nisqa t'ikrasqa tarikun. Chaymantapas ancha yuyayta churaspaykum kay documntota qichwa simiman tukuchiyku, chay "Puna resiliente" nisqa proyectop taripayninkunata qichwa rimaq runakunaman riqsirichinaykupaq, chaymantapas chay Salvuardas Ambientales y Sociales (SAS) nisqa proyectop documentonkunapi imakunachá kan, q'ala chaykunata qichwa rimaq llaqtakunaman riqsirichinaykupaq

Este documento ha sido traducido del español al quechua por un equipo de traductores quechuablantes que viven en el ámbito del proyecto, usando el lenguaje funcional que es hablado en el área Altoandina del sur del Perú. La traducción se ha realizado con especial atención de interpretar en el lenguaje quechua lo mejor posible, para dar a conocer el proyecto "Puna resiliente", sus objetivos y algunas consideraciones esenciales presentadas en los documentos de Salvuardas Ambientales y Sociales (SAS) del proyecto a la población que habla el quechua.

Imakunachá kay documento hawanta tapukuyniyki kanqa chayqa, uraypi kaq direccionmanmi tapuriyniykita qillqariyta atinki:

Deutsche Gesellschaft für Internationale Zusammenarbeit (GIZ) GmbH
Dag Hammarskjöld Weg 1-5
65760 Eschborn
Germany

gcf@giz.de

www.giz.de

Tabla de contenido Nisqa

Pisichasqa rimaykuna	8
Pisiyachisqa	10
1. Imayna proyecto kasqanmanta.....	14
1.1. Projectop taripaynin, hinaspa componentenkunamantawa	14
1.2. Llamk'ay aparinapaq acuerdokunaman chayay	17
1.3. Proyecto paqarichiypi, partes interesadas nisqakunap llamk'aynin churasqan.....	21
2. Marco institucional hinaspa legal ima nisqamanta	23
2.1 Tratados internacionales nisqamanta, conveniokuna, hinaspa acuerdokunamanta ima	23
2.2 Políticas nacionales chaymanta marcos legales nisqamanta.....	23
2.3 Certificación Ambiental agricultura sectormanta.....	24
3. Estándares ambientales y sociales nisqamanta.....	28
3.1 FVC-pa Políticas ambientales y sociales nisqa	28
3.2. Políticas sobre Pueblos Indígenas nisqamanta.....	32
3.3. Igualdad de género	33
3.4. Gobierno alemanpa Políticas chaymanta normas ambientales y sociales nisqa	34
3.5. Explotación, abuso chaymanta acoso sexual (SEAH) nisqamanta	35
3.6. Quejas y Denuncia de irregularidades.....	36
4. May regionkunapi proyecto aparikunanpi, chay manaraq llamk'aykuna qallarichkaptin datokuna huqariymanta.....	37
4.1 Projectop Maykunapi llamk'ariyninkunata aparinqa, chaymanta	37
4.2 Densidad poblacional nisqamanta	39
4.3 Imaynam chay llaqtakuna kasqanmanta	40
4.4 Socio-Cultural nisqapi imayna rikch'akuynin kasqanmanta	41
4.5 Género nisqamanta.....	48
4.6 Qullqimanta wakchay kay, chaymanta empleo nisqamantawan.....	49
4.7 Perfil económico nisqamanta	52
4.8 Socio-ambientales nisqapi conflictokunamanta.....	55
4.9 Tenencia de tierra nisqamanta	55
5. Perfil Ambiental nisqamanta.....	60
5.1. Topografía nisqa	60
5.2 Clima nisqa	62
5.2.1 Tendencias continuas de precipitación y temperatura / Para, ruphaypa puririyinpas sapa kuti	64
5.3 Ecosistemas nisqakuna	66
5.4 Amachasqa Pacha Mamakuna.....	69
5.5 Hallp'a apaykachana.....	70
5.6 Yaku pukyuuta.....	70
6. Pacha Mamapi, kawsaypi ima llakikunata chaninchina	72

6.1. Mana allin ruraykuna atikusqanmanta chaninchana (SAS activado).....	73
<i>SAS 1: Riesgos y impactos ambientales y sociales nisqamanta chaninchay hinaspa kamachiy.....</i>	<i>79</i>
Evaluación nisqa	79
Impacto nisqa chaninchasqa: (pisi, chawpi, hatun)	104
Mitigación y gestión nisqa ruraykuna	104
<i>SAS 2: Llamk'ay hinaspa llamk'aypa imayna kaynin</i>	<i>106</i>
Evaluación nisqa utaq Qhawapay.....	106
Impacto nisqa chaninchasqa: (pisi, chawpi, hatun).....	107
Gestión y mitigación nisqa ruraykuna	107
<i>SAS 3: Recursokuna allin ruray hinaspa qhillichakuy hark'ay.....</i>	<i>107</i>
Evaluación nisqa utaq Qhawapay.....	107
Impacto nisqa chaninchasqa: (pisi, chawpi, hatun)	107
Gestión y mitigación nisqa ruraykuna	108
<i>SAS 4: Ayllu qhali kay, mana imamanta manchachikuy, waqaychasqa ima</i>	<i>109</i>
Evaluación nisqa utaq Qawapay	109
Impacto nisqa chaninchasqa: (pisi, chawpi, hatun)	110
Gestión y mitigación nisqa ruraykuna	110
<i>SAS 5: Hallp'a hap'iy, mana munaspa tiyay</i>	<i>111</i>
Evaluación nisqa utaq Qhawapay	111
Impacto nisqa chaninchasqa: (pisi, chawpi, hatun)	111
Gestión y mitigación nisqa ruraykuna	111
<i>SAS 6: Biodiversidad nisqa waqaychay, hinallataq kawsaq recursos naturales nisqakuna allinta kamachiy</i>	<i>111</i>
Evaluación nisqa utaq Qhawapay	111
Impacto nisqa chaninchasqa: (pisi, chawpi, hatun)	112
Gestión y mitigación nisqa ruraykuna	112
<i>SAS 7: Pueblos Indígenas nisqa</i>	<i>113</i>
Evaluación nisqa utaq Qhawapay.....	113
Impacto nisqa chaninchasqa: (pisi, chawpi, hatun)	113
Gestión y mitigación nisqa ruraykuna	113
<i>SAS 8: Patrimonio cultural nisqa.....</i>	<i>114</i>
Evaluación nisqa utaq Qhawapay	114
Impacto nisqa chaninchasqa: (pisi, chawpi, hatun)	114
Gestión y mitigación nisqa ruraykuna	114
<i>SAS 9: Interesados nisqakunaq rimanakuynin, willakuy mast'ariy ima.....</i>	<i>115</i>
Evaluación nisqa utaq Qhawapay.....	115
Impacto nisqa chaninchasqa: (pisi, chawpi, hatun)	115
Gestión y mitigación nisqa ruraykuna	115
Anexo 1 – Perú suyupa ratifikasqan tratadokuna hinaspa protocolokuna.....	116
Referenciakuna	125

Figuras

Figura niska 1: Proyecto imayna kananmanta yuyaychay.....	16
Figura niska 2: Kamachiyamanta rimanakuykuna	18
Figura niska 3: Proyectop estructura kamachiy nisqa	19
Figura niska 4: Apurímacpi huñunakuy.....	22
Figura niska 5: Runakuna ima idioma rimasqankumanhina, warmi qari kasqanmanhina proyectop distritonkunapi.....	44
Figura niska 6: Ecorregiones Andinas (adaptado de UNEP-ROLAC / FS-UNEP Centre, 2014) nisqa	68
Figura niska 7: Mecanismo de quejas nisqa ruraypa etapas nisqakuna.....	105

Mapas

Mapa niska 1: Maypi llamk'ariykuna aprikunqa chaymanta, hinaspa Perú Suyupi Pueblos Indígenas nisqamanta mapa (yuraq pukapi).	38
Mapa niska 2: INEI, 2017 watapi nisqanmanhina akllarisqa distritokunapi, campopi tiyaq runakunamanta chaymanta urbano nisqapi tiyaq runakunamanta, porcentaje nisqa.....	40
Mapa niska 3: (INEI, 2019) watapi nisqanmanhina, 2017 watapi proyectop akllarisqan distritokunamanta, pikuna llaqtamanta ripuqkunamanta, pikuna hamuqkunamanta, t'aqanasqapi willakuy churay.	41
Mapa niska 4: Perú Suyupa Pueblos indígenas nisqakuna (qichwa yuraq pukawan).....	43
Mapa niska 5: Maypi proyecto aparikusqanpi nancha nisyu qullqimanta wakcha kapyá mama (CENSO 2017).....	50
Mapa niska 6: Akllarisqa distritokunapi, tasa de desempleo entre el PAE nisqamanta (INEI 2018a)	51
Mapa niska 7: Corredor Minero en zona Altoandina nisqa	54
Mapa niska 8: Perú suyupi estudio rurasqapa alturan, hidrografía y posición geográfica nisqa.	61
Mapa niska 9: Arco Volcánico Peruano nisqa	61
Mapa niska 10: Tawa proyecto suyukunapa mapa climático (lluq'i) hinaspa distritokuna ñawpaqman churasqakuna (paña) Köppen-Geiger sistema nisqawan, 1980 watamanta 2016 watakama willakuykunata ima (Beck et al. 2018)	62
Mapa niska 11: Huñusqa wata para 1982-2010 (SENAMHI 2021)	64
Mapa niska 12: Proyectasqa cambiokuna promedio anual nacional nisqapi 2025-2035 watakunapi, 1983-2003 watakunapi (SENAMHI 2009) llamk'aymanta.	65
Mapa niska 13: Tendencias de temperaturas medias anuales nisqapi proyecto suyupi 1964 watamanta 2014 watakama (SENAMHI 2017)	65
Mapa niska 14: Ecosistemas nisqakuna proyecto nisqapi (MINAM 2018)	66
Mapa niska 15: Chay proyectopa regionninkunapi cuencas hidrográficas, subcuencas y glaciares nisqakuna (ANA mana fechayuy, INAIGEM 2018).	71

Tablas

Kaq tawla 1: Imaynanmanta riesgo clasificay atiy.	11
Kaq tawla 2: Impacto ambiental y social nisqa tupuyamanta pisiyachisqa willakuynin	12
Kaq tawla 3: FVCpa Musuq Estándares SAS (tukupana documento nisqa)	29
Kaq tawla 4: Elegibles nisqa distritokuna chay Fondo Concursable Puna nisqapaq.....	38

Kaq tawla 5: Estudio aparikusqanpi campopi tiyaq runakunamanta ciudadpi tiyaq runakunamanta.....	39
Kaq tawla 6: Qichwa rimaqkuna, castellano rimaqkuna.....	44
Kaq tawla 7: Watankumahina rakisqa	46
Kaq tawla 8: Mana ñawinchay qillqay yachaqkunamanta.....	47
Kaq tawla 9: Ña llamk'ay tiemponpi kaq runakuna PEA rakisqa kasqanmanta, chaymanta proyectopaq akllasqa distritokunapi, departamentopi qari/warmi ima llamk'ay aparisqankumanta.	52
Kaq tawla 10: Proyectoq kasqanpi mineriakuna formalizacionpi kaqkuna	54
Kaq tawla 11: Tenencia de tierra en los distritos priorizados por departamento	57
Kaq tawla 12: Departamentopa ñawpaqman churasqan distritokunapi allpayuqkunapa formalización nisqa	58
Kaq tawla 13: Distritokuna proyectopi ayllukuna formalización nisqa	58
Kaq tawla 14: Lista de volcanes nisqakuna chay proyecto de implementación nisqa ukhupi	62
Kaq tawla 15: Especies botánicas nisqakuna registradas tipo ecosistema nisqaman hina chay proyecto nisqapa kasqanpi.....	67
Kaq tawla 16: CITES fauna especie categoría nisqakuna	68
Kaq tawla 17: Hallp'a llamk'ayninkuna (área en hectáreas) departamentokuna puntapi churasqa distritokunapi	70
Kaq tawla 18: Área agrícola (ha) nisqa chakra llamk'aypa layanman hina (irrigado versus lluvia) chay demarcación nisqapi departamento nisqaman hina puntapi churasqa.....	71
Kaq tawla 19: Proyecto suyukunapi glaciar hawan (INAIGEM 2018, ANA 2014)	71
Kaq tawla 20: Estructura de Capítulo: Evaluación de Impactos Ambientales y Sociales Potenciales nisqamanta, chayhinallataq Mitigación nisqapaq pusay	72
Kaq tawla 21: Proyectopa mana allin ruraykunan kanman	73
Kaq tawla 22: Sapa instrumentupa principios específicos nisqakuna	80
Kaq tawla 23: Riesgos ambientales potenciales nisqakuna AbE chaymanta CRVC tupuykunamanta	83
Kaq tawla 24: Riesgos sociales potenciales kay AbE kaqmanta chayta kay CRVC kaqmanta tupuykuna kaqmanta.....	88

Pisichasqa rimaykuna

AbE	Adaptación basada en ecosistemas nisqa
AE	Entidad acreditada nisqa
ALA	Autoridad local del agua nisqa
AMA	Acuerdo Marco de Acreditación nisqa
ANA	Autoridad Nacional del Agua nisqa
ANP	Area natural protegida nisqa
BMZ	Ministerio Aleman de Economía, Cooperación y Desarrollo nisqa
CGRA	Comités de Gestión Regional Agrario nisqa
CIRA	Certificado de no existencia de Restos Arqueológicos nisqa
CRVC	Cadena de valor climáticamente resiliente nisqa
CSO	Organización de la sociedad civil nisqa
E&S	Aspectos medioambientales y sociales nisqa
ESIA	Evaluación del impacto ambiental y social nisqa
ESMP	Plan de gestión ambiental y social nisqa
ESMS	Sistema de gestión medioambiental y social nisqa
EUR	Euro nisqa
FAA	Acuerdo de actividad financiada nisqa
FMU	Unidad de Gestión del fondo concursable de la Puna nisqa
FPIC	Consentimiento libre, previo e informado nisqa
FVC	Fondo Verde para el Clima nisqa
GA	Análisis de género nisqa
GAP	Plan de acción de género nisqa
GbV	Violencia basada en género nisqa
GHG	Gases de efecto invernadero nisqa
GIZ	Deutsche Gesellschaft für Internationale Zusammenarbeit (GIZ) GmbH nisqa
GLRD	Base de datos sobre género y derechos sobre la tierra nisqa
GRM	Mecanismo de atención de quejas nisqa
IdM	Instituto de Montaña nisqa

IFC	International Finance Corporation (World Bank Group) nisqa
ILO	International Labour Organization nisqa
INEI	Instituto Nacional de Estadística e Información nisqa
IPCC	Panel Intergubernamental de Cambio Climático nisqa
IPLCEP	Plan de Involucramiento de los pueblos indígenas y las comunidades locales nisqa
IPP	Política de pueblos indígenas nisqa
IWGIA	Grupo Internacional de Trabajo (sic) sobre Asuntos Indígenas nisqa
M&E	Monitoreo y Evaluación nisqa
MERESE	Mecanismos de retribución de servicios ecosistémicos nisqa
MIDAGRI	Ministerio de Desarrollo Agrario y Riego nisqa
MINAM	Ministerio de ambiente nisqa
NDA	Autoridad nacional designada (para el FVC) nisqa
NYC	Nor Yauyos Cochas nisqa
ODS	Objetivo de Desarrollo Sostenible nisqa
OIT	Organización Internacional del Trabajo nisqa
ONG	Organización no gubernamental nisqa
PS	Normas de conducta nisqa
PSC	Comité Directivo del Proyecto nisqa
S+G	Salvaguardas+Genero (Sistema de manejo de GIZ) nisqa
SAS	Salvaguardas ambientales y sociales nisqa
SEAH	Explotación sexual, abusos y acoso nisqa
SEIA	Sistema de evaluación del impacto ambiental nisqa
SEP	Plan de involucramiento de partes interesadas
SERFOR	Servicio Nacional Forestal y de Fauna Silvestre nisqa
SERNANP	Servicio Nacional de Áreas Naturales Protegidas por el Estado nisqa
SINANPE	National System of Natural Areas Protected nisqa
TA	Asistencia técnica nisqa
TIU	Unidad Territorial de Ejecución nisqa

Pisiyachisqa

Fondo Verde para el Clima (FVC) nisqa financiananpaqmi kay "Puna Resiliente sutiyoq proyecto qawarisqa tarikun: Comunidadkunapaq, Perú Suyupi ecosistemas sostenibles altoandinos nisqakunapaq, chay Pachamanawan kuskamanta uywanakuy aparinapaq Ecosistemas nisqapi yuyaychasqa kachkan" (kunanmanta wichayman "Puna Resiliente nisqa sutiwan riqsisqa kanqa") hinaspa imaytanachá punapi kaq ekosistemakunata uywayta yachanku, chaytan aswan allin uywanankuta munayku, hina kaptintaq, kay suqta wata puriyinpi chay ekosistemapas runakunap allinnipaq kanqa, chaymantapas chay cambio climático nisqaman aswan allin churapakuy kallanqataq, chaytam kay proyecto taripayta munan.

Sichus proyecto ima llamk'ayninkunatapas allinta ruranqa chayqa, ekosistemakunapas allillantaq kanqaku, hinaspa Perú Suyupi, alto andino sur ladopi kaq comunidadkunapaqpas, aswan allin kawsay atinankupaq imakunapas kanqa.

Hinaspapas, ima instancia gubernamentalkunachá kan, chaykunap capacidades institucionales nisqata kallpacharinqa, chay enfoque AbE en los sistemas de planificación, M&E y regulación nisqata llamk'ay rurasqankupi churay atinankupaq.

Kay puna chiqaqpa, runankunata, chaymantapas ekosistemakunata anchatam estudiayku, hinaspapas kay puna chiqaqpa runankunamantapas, ekosistemakunamantapas achka librokunam kan, hinaspa kikin (pikunachá interesado kanku), paykunap informacionninta huqarispas, chaymantapas huk informacionkunata ima qawarispas, kay proyectop Evaluación de Impacto Ambiental y Social (ESIA) nisqa llamk'ariynin aparikunapaq rurasqa tarikun.

Chaymantapas chay ESIA nisqa hawamanta, pikunachá interesadokuna kanku paykunatapas tapumullaykutaq, hinaspas kay tapukuykuna resumisqa 7 anexo nisqapi churasqa tarikun. Hinaspas consulta aparikusqan, chaymanta Plan de Involucramiento de las partes interesadas nisqa, chaypi resumisqa tarikun. Kay documento ancha allinta riqsirichiwanchik pikunan kanku chay partes interesadas nisqa, chaymantapas kimsa misión nisqata, kikin llaqtakuna ukupi apariynin kasqanta kay resumen nisqapi qawariyta atisun. Kay kimsa misionkuna yanapakurqan yupaywan qawariy (cualitativos) atiy datokuna huqariyta, chay runankunapaq, chaymantapas medioambiente nisqapaq nisyu hatun, sasa kaq riesgokuna riqsiriyta, hinallataq parte interesada nisqakuna ancha munakuywan willakuninkuta qurqanku kay documento rurakunanpaq.

Kay llamk'ay pacha ukupi, proyectoqa categoría B (riesgo medio) nisqa akllarisqa kachkan. Chayrayku (Plan de Gestión Ambiental y Social, chaymanta Plan de Involucramiento de los Pueblos Indígenas y las Comunidades Locales) nisqa, chaymanhina rurasqa kanan, kay llamk'ay pacha ukupi, tactividad nisqakuna ña rurasqañatarikun. Hinaspas actividadkuna, chay financiero nisqa yanapayninwan 1.1.2.1. nisqa subactividadpi tarikun, chaymantapas huk lista kan pikunachá akllarisqaña kankuman, ima distritokunam akllarisqa kayta atinku, chaninninpi pikunataq beneficiarohina akllarisqa kayta atinkuman, chaymantapas kachkallantaq hayk'akamataq qullqi yanapayta chaskiyta atikunman, medidas de adaptación basadas en ecosistemas elegibles nisqa, chaymantapas Cadenas de Valor climaticamente resilientes nisqa q'ala chaykuna chay listapi churasqa tarikun. Hinaqa, proyectopaq chay riesgos ambientales y sociales nisqa ña churayta atikunmanña (kay documentopi ña churasqaña

tarikun) hinaspa chay pisiyachinapaq chanin kaq medidakunapas Plan de Gestión Ambiental y Social nisqapi (Anexo 6b), hinaspa Plan de Involucramiento de los Pueblos Indígenas y las Comunidades Locales (IPLCEP, Anexo 6c) nisqapi ña qawarisqaña tarikun.

Proyektomanta rimay aparikusqanmanhina evaluación de impacto nisqa llusqirin, chaypim, imakunachá impactoman tukuyta atin, chaykunamantapas rimaykuna churasqa kallantaq, chaymantapas Pachamama kawsayta, runa kawsaytapas sut'inchasqata qawakullantaq, kay proyectopi medioambiental y social nisqawan, imaynanmantam kuskachanakuspa apanakunqaku, chaymantapas rimay kallanqataq. Hinaspa Evaluación hawamanta allin yachaqkuna chay proyectop factornenkunawan, chaymanta pachamamatawan qawaspa, pachamamapi kawsaqkunatawan, hinaspapas chaypi tiyaq runakunatawan kuskachanaspa analisisista ruranku, chay impactop allin kaynin, mana allinkaynin evaluanapaq.

Proyektop ima nisqanmanhina, chaymantapas tukuy imakunatapas qawaspa riesgokunaqa evaluasqa kanan, hinaspa mayo killapi, 2023 watapi, chay SAS (Salvaguarda Ambiental y Social) nisqapa, sapanka normankunamanta chay partes interesadas nisqakunawan rimayta tupachiyku, chaymantapas kay hawamanta librokunata, haqay hatun internacional bancos multilaterales de desarrollo, (Banco Mundial, la Corporación Financiera Internacional, hukkunatapuwan) paykunap directrices nisqakunata, watukuyku kay evaluación niqa rurakunanapaq.

Achka qawariymi kan impactokuna nisqa tupuy atinapaq, hinaspa kay riesgokuna, impactokuna ima tupuy ruranapaq CFI (2012) nisqamanhina aparikunqa, chaymanta, Banco Mundialpa chunka normankunamanhina rurasqa kanqa, hinallataq chay FVC nisqanpas yaykullanqataq, chaymantapas kuskachakullantaq chay GIZ nisqapa Sistema de Gestión de Salvaguardas y Género (S+G) nisqawan:

- Chay impactos ambientales y sociales nisqakunakunamanta niyta atisuman imapas hatunninpi utaq chiqaqninpi imapas cambiokuna kaptin, (i) pachamamapi, kanman natural o cultural nisqa, hinaspa (ii) impactokuna kayta atinman comunidad chiqaqninkunapi, llamk'ayninkunapi chay empresaq llamk'ayninkuna rurasqanpi, hinaspa kay empresakuna yanaparisqa kanqa.
- Sichus imaynanpipas ima peligropas rikuriptin, hinaspa kay peligrop sachayninkuna sinchi grave kaptin kay riesgo ambiental y social nisqa paqarin.

Chay sistema de clasificación en una escala de seis niveles nisqawanmi, kay sinchi atisapa kaq riesgota tupuyta atikun:

Kaq tawla 1: Imaynanmanta riesgo clasificay atiy.

Impacto imayna clasificakusqan	Impacto sintikusqan manhina	Impactop kallpanmanhina	Hayk'aq impacto kay atinamanta	Nisyuchu pisichu impacto atiyin
Allinpaq				
Pisilla:	Pisi sintisqa	As pisi kallpallayuq	Maynillaml	Pisi atiyiniyuq
Tinkulla:	Tinku sintisqa	Pisimanta as tinku kallpayuq	Mana unaychu	Pisimanta tinkuman atiyin

Nisyu:	Imaynallanpi pas sintisqa	Tinkunanta as nisyu kallpaman	Unay	Tinkumanta nisyuman atiyuniyuq
--------	---------------------------	-------------------------------	------	--------------------------------

Kay sistemaqa iskay criterio nisqata qatin:

- Imaynanpipas riesgo, gravedadnintin yaqapas pasanan kaynin ña yacharisqaña kachakptin, ichaqa mana chanin kaq medidankunawan churasqaqa kaptin (hayk'a unay, kallpan, atiyin).
- Afectado kay atiqmanta, hinaspa parte interesada nisqa compromison churasqanmanta, chaymanta imaynatam kunan pacha cambiokuna chaskiqkuna importancia churasqankumanta.

Tupuy ruraypiqa, yaqapas sasachayman churakuq riesgokunalla, impactokunalla qawarisqa kanku, hinaspa chay mana pasananpaq, chay pisiyachinapaq, utaq proyectopi huk ninay yuyaychasqa kasqanta allichanapaq, imaymana llamk'aykunata, imaymana ruraykunata churanku.

Kaq tawla 2: Impacto ambiental y social nisqa tupuyamanta pisiyachisqa willakuynin

Salvuardas Ambientales y Sociales nisqamanta	Imayna riesgo kasqanmanta (B-Tinku/ C-Pisi)	Imayna riesgo kasqanmanta riqsiri atinamanta
Llapa Proyecto / Programa nisqa Categoría SAS nisqa	<input checked="" type="checkbox"/> B or I-2 <input type="checkbox"/> C or I-3	Perú Suyupi, sur altoandino nisqapi, impacto ambiental y social nisqa, beneficiariokunapaq allin kanqa. Ichaqa proyectopi mana churasqa kaqkunaqa, chaypi kaqkunap impacto ambiental y social nisqa churasqam kanqa, hinaspa kaykunap llamk'aynin aparinapaq, manam nisyu atiyapachu kay impactokuna kanan, aswanpas pisi preventivas y de mitigación medidakuna llank'ayllawan atipana kanqa.
SAS 1: Evaluación y Riesgomanta, impactos ambientales y sociales nisqamanta llamk'ariy apaymanta	<input checked="" type="checkbox"/> B or I-2 <input type="checkbox"/> C or I-3	Chay emisiones de gases de efecto invernadero y el cambio climático nisqa riesgo, manam ancha tarisqa kanchu. Ichaqa, Fondo Concursable Puna nisqa, proyectop beneficiarionkuna, propuestankupaq ancha qullqi mañakuy kan, hinaspa kay presuestonkupaq qullqi mañakuy yaqapas riesgo social nisqaman tukuyta atiman, comunidadpura, beneficiario t'aqa ukupi (atipanakuy, llallinakuy, ch'aqwanakuy) kanman.
SAS 2: Llamk'ana ukupi imayna condición laboral nisqa kananmanta	<input type="checkbox"/> B or I-2 <input checked="" type="checkbox"/> C or I-3	Llamk'ana ukupi, llamk'ana rurayninpipas manam ancha ima as sasachasqa condición laboral nisqa tarikunchu.

Salvaguardas Ambientales y Sociales nisqamanta	Imayna riesgo kasqanmanta (B-Tinku/ C-Pisi)	Imayna riesgo kasqanmanta riqsiriy atinamanta
SAS 3: Pachamama mana qillichaypi Ima allin chanin hark'akuqkuna kasqanmanta.	<input type="checkbox"/> B or I-2 <input checked="" type="checkbox"/> C or I-3	Pachamama mana qillichaypi ima allin chanin hak'aqkuna mat'ipayta maskan. Manam pachamama qillichaymanta imapas as sinchi tarikusun kanchu.
SAS 4: Saludmanta, hinaspa seguridadmanta comunidad amachaymanta ima	<input type="checkbox"/> B or I-2 <input checked="" type="checkbox"/> C or I-3	Iniciativa local nisqa obrapi llamk'aykuna rurakuchkaptin yasqapas as tinku salud hawamanta, icha seguridad hawamanta riesgokuna rikuriyta atinman.
SAS 5: Allpakuna rantiyamanta, chaymanta mana munaptinkupas huk ladopi llaqtachay	<input type="checkbox"/> B or I-2 <input checked="" type="checkbox"/> C or I-3	Manam allpa rantinamantaqa imapas kanchu. Chayraykum, maypichá chay iniciativa local nisqa rurakunqa, chaypaqmi allinta qawana kanqa, allinta yachana kanqa, allinta riqsina kanqa chay allpa imayna kasqanta.
SAS 6: Biodiversidad nisqa uyway, chaymanta, pachamamapi tukuy kawsaq kaqkuna allin qawariynin, allin uywaynin.	<input type="checkbox"/> B or I-2 <input checked="" type="checkbox"/> C or I-3	Biodiversidadpaq mana ima riesgotapas tarikunchu.
SAS 7: Llaqta ayllu runakuna	<input checked="" type="checkbox"/> B or I-2 <input type="checkbox"/> C or I-3	Proyectoqa aswanta qawarin llaqta ayllukunata, comunidadkunata ima, hinaspa chay biodiversidadnin nisqata, chaymanta imachá paykuna kikinkup necesidadniku kan, chayta, hinaspapas proyectopi llank'ay atinankutapas qawarillantaq. Chaymanta Fondo Concursable Puna nisqapaq nisyu llamk'ay mañakuy kaptin, yaqapas churapanakuy paqariyta atinman
SAS 8: Culturap kaqninkuna	<input type="checkbox"/> B or I-2 <input checked="" type="checkbox"/> C or I-3	Kaypaqqa allin kanman huk chanin consulta nisqa ruray, hinaspapas allin kanman chay oportuñades nisqa maskay atiy. Mana as nisyu riego nisqata tarikunchu.

Salvaguardas Ambientales y Sociales nisqamanta	Imayna riesgo kasqanmanta (B-Tinku/ C-Pisi)	Imayna riesgo kasqanmanta riqsiriya atinamanta
SAS 9: Parte interesada nisqap participacionnin, hinaspa información ch'iqirichiyamanta	<input checked="" type="checkbox"/> B or I-2 <input type="checkbox"/> C or I-3	Proyector mana rurakuynin atinapi sinchita tapupayaykunata rurakuptin, yaqapas sinchu proyectori sinchi yuyapayanankuta paqarichiyta atisunman. Chayraykum proyector llamk'aynin aparikuchkaptin, pasaq kutinpi, chay partes interesadas nisqaman, informaciontaqa chayachichkanalla.

1. Imayna proyecto kasqanmanta

1.1. Proyector taripaynin, hinaspa componentenkunamantawa

Chay cambio climático nisqa, chaymanta pachamamapi imakunapas mana allinkuna rurakusqawan, puna kaq ekosistemakunap (unu ch'urakuna, uqunkunan, michina pampamkuna), q'ala chhallusqa kapuchkanku, kayhina kaptintas (unu pisiyapuchkan; pastopas mana kapuchkanñachu, mikhuykunapas as pisitaña rurupuchkan; allpakunapas q'arayapuchkan). Perú¹ Suyupi, pachamama q'uñirisqanwan, ña kuskan nisqaña, urqkunap rit'in chullurqapun. Para parayninpas pisiyarqapun, chiraw pachallamanñam aspas tukupuchkan, hinaspa chay rit'ikuna chullupusqanwan ima, Perú Suyupi (SHAP). 560,000 waranqa runakuna kawsay atinanpaq manaña ancha mikhuykuna rurupuchkanñachu, hinaspa waranqa waranqa mayup urankunapi tiyaq runakunapaq, unu manaña aypapunñachu. Chaymantapas Puna ekosistemankunapi carbono nisqa waqaychasqa kaq, allpakuna q'arayapusqanmanhina, yaqapas kacharikuspa, hanaq pacha wichayman llusqiripuyta atinqa.

Chay SHAP-pi kaq comunidadkuna desarrollo nisqapi, as qipapihina kanku, yaqa llapankupas allpamanta kawsanku, chaymanta as pisi uywachakuna uywasqankuwan kawsanku, qullqinkumantapas as pisi kanku, hinaspapas cambio climático nisqawan, paykuna aswan afectasqa kanku. Paykunap mana as imankupas kanchu chay cambio climático nisqaman churapakuy atinankupaq. Paqucha millwallanku kan, as qullqichay atiy hina, ichaqa kay materia prima nisqamanta, pisinpi mikuykuna ruruchiywan participanku. Chay Ministerio de Desarrollo Agrario y Riego de Perú (MIDAGRI) nisqa, achka llamk'ay yanapaykunata kay llaqtakunapaq churan, aswan allin llamk'ayninkupipas, qullqinkupis kay atinankupaq, hinaspapas chay Puna ecosistema nisqata aswan allin uyway atinankupaq, ichaqa imamanpas mana as aypayta atinkuchu, presupuesto churamusqakupas mana aypanchu chaypi kaq necesidadninku atendenankupaq. Ñawpa yachaykuna, ñawpa llamk'aykuna, ñawpa ruraykuna, ñawpa tecnología nisqakunawan, chay Adaptación Basada en Ecosistemas (AbE) nisqapi ña llamk'akurqanña, hinaspapas chay SHAP ñawa yachaykunawan ña llamk'akurqanña, ichaqa kunan pachakunapi chay yachaykuna, chay

¹ MIDAGRI (2020). Perú suyuqa pacha tikrayraykum 51% glaciares nisqakunata chinkachirqa - Willakuykuna - Ministerio de Desarrollo Agrario y Riego - Plataforma Estatal Peruana (www.gob.pe)

uraykuna as wikch'usqahina tarikapun, manaña kay yachaykuna qipa wiñayman chimpapuptinrayku.

Kaykunam proyectop taripayninkuna kanqa. Arequipamanta, Qusqumanta, Punomanta, Limamanta (Yauyos) Apurímacmanta ima ayllu nisqa comunidadkuna, chay cambio nisqaman churapakuy atinankutam kay proyecto munan, chay ecosistemas altoandinos nisqapi pachamamawan sumaqta uywanakuspa, pachamamata allicharispas, pachamamata amachaspas ima, chaymatapas comunidadkuna financiación pública y privada nisqaman aypanankutam munan, Adaptación Basada en Ecosistemas (AbE) nisqa qawariywan, aswan allin ch'uuya planificación territorial nisqa rurasqa kanantan munam (AbE ruray atinankutan munan. FVC-pi financiación nisqa yanaparinga chay MIDAGRI nisqa llamk'anankunaman achuyuy atinanpaq, hinaspas chay asistencia técnica nisqawan qawarikunqa, imaynatam privado hawamanta, chaymanta microfinanciación hawamanta chay financiamiento nisqata, unaypaq hurquy atikunanta munan, chay servicios ambientales nisqamanta pago kananpaq. Comunidadkunatam capacitakunqa AbE nisqapi, chaymanta chay Cadenas de Valor climaticamente resilientes nisqa nisqapi, chaywantaq diseñaynin ruray atinankupaq, llamk'ariynin apay atinankupaq ima, chaywantaq comportamiento nisqa cambiakuy atikunqa, hinaspapas llaqta ukupi qullqi kaynin yapakunqa, chay Puna ecosistemakuna nisqa amachasqalla kanankupaq. Chay Nor Yauyos Cochabamba nisqa ruray yachasqankunata SHAP nisqaman chimpanchikunqa, imayna llamk'ay yachasqanku, imayna chay facilitación participativa nisqa rurasqaku AbE nisqap llamk'ariynin ukupi apasqa kananpaq. Proyecto, AbE nisqa qawariywan, chay enfoque de género nisqa qawariwan llamk'ay yachasqanta, llaqta MIDAGRI-pi llamk'aykunata rurasqanman, yanapayninta churanqa paykunapas chaymanhina llamk'ariyninku aparinankupaq, chaywantaq wakin chaypi llamk'ay kaqkunawan kuskachanakuyta atinqaku, hinaspataq llamk'ay rurayninkupas kallpachasqa kallarqataq. Chay plataformas de gestión de la información y coordinación nisqa kaqkunata kaqta, evaluación ruranapaq, chay sistemas de seguimiento comunitarios, locales y nacionales nisqata kuskachanakunqa. Kay proyecto, 60,715 waranqa ayllukunapi tiyaq runakunata beneficiyanqa, chaymantapas 23,914 waranqa hectáreas punapi kaq ecosistemakunata; amachayninpi, waqaychayninpi, allichayninpi yanaparinga.

"Puna Resiliente" nisqa proyecto kimsa componenten nisqa kan: (i) Allichasqa, uywasqa, amachasqa kanku Punapi kaq ecosistemakuna, hinaspapas llamk'ayninpi aswan allin aparisqa kanqa, hinaspas chay AbE medidankuna rurakusqanwan, chay climaman churapakuqkunap kawsay atinankupaq imakunapas aswan allin kanqa; (ii) Climaman churapakuqkunapaq, AbE nisqa medidankunapaq, financiación pública y privada nisqa qawarisqaña kan, hinaspas chay comunidades vulnerables en el ecosistema de la Puna nisqakuna chay financiamiento aypayta atinku, (iii) AbE nisqa, chaymanta climaman churapakuq atiy, gobernanza del paisaje multinivel nisqap materialninkunapi, churasqa tarikun.



Figura niska 1: Proyecto imayna kananmanta yuyaychay

1 kaq Componente, financiacionta churaspa, hukkunawan kuskachanakuspa financiacionta churaspa ecosistemas de Puna y Cadenas de Valor resilientes nisqa kananta kallpacharinqa, ichaqa aswanta chay clima a nivel de paisaje local nisqata qawarispa. Hinaspa kikinpi llamk'ariyninta ruraspa kaymi taripayninkuna kanqa, (i) altoandina llaqtakunapaq, clima nisqaman churapakuy atinankupaq, Punapi kaq ekosistemakuna, imakunapas quy atisqan kasqallan kanantam munan, utaq aswanta alliyachiyta munan (ii) hinaspapas chay Cadenas de Valor climaticamente resilientes nisqa, ekosistemakunamanta dependeq, chaymanta afectaqkunata kallpachariyta munan. Imaymana inversionkunata rurarikunqa, paquetes tecnológicos nisqapaq, capacitaciones nisqapaq, materiales informativos nisqapaq, intercambios comunitarios nisqapaq ima, rimanakuykunata ruraspa, hinaspapas kuskachanakuspa yachaykuna paqarichinapaq, chay AbE nisqa ruraynin allinchus icha manachus karqan, monitoreo comunitario nisqa ruranapaq, chayta ruraspataq yachakunqa maypichá llamk'ariy apakun, chaypi inversión nisqa rurakunapaq.

2 kaq Componente chay AbE nisqa medidankunapaq, chaymanta chay Cadenas de Valor climaticamente resilientes nisqa (CRVC), maypichá financiamiento público y privado kan, chayman hap'ichinachinqataq, puririchinqataq ima. Imaymana escala nisqaman, sapaq sapaq esquema nisqaman financiamientota churan, mana kasqan kaq paisaje nisqallapichu impacto nisqa kananpaq. Ichaqa, financiacionman aypanapaq (Fondo Concursable Puna nisqa) nisqa concurso rurasqanman yatkuna, hinaspa inversión pública y privada nisqa financiacionman apanapaq, chaymantapas MIDAGRI inversionninta, chay recursos privadop inversionninta, chay instituciones financieras inversionninta, ekosistemap serviciun PSA qusqanmanta, pago kananpaq chay financiamientota maskan.

2 kaq componente nisqapi, 2.1.1 actividad ukupi, Entidad Ejecutora Profonampe² nisqawan qullqita maskanqa chay "Fondo Concursable Puna" nisqa sutiyuq concurso llallinakuy

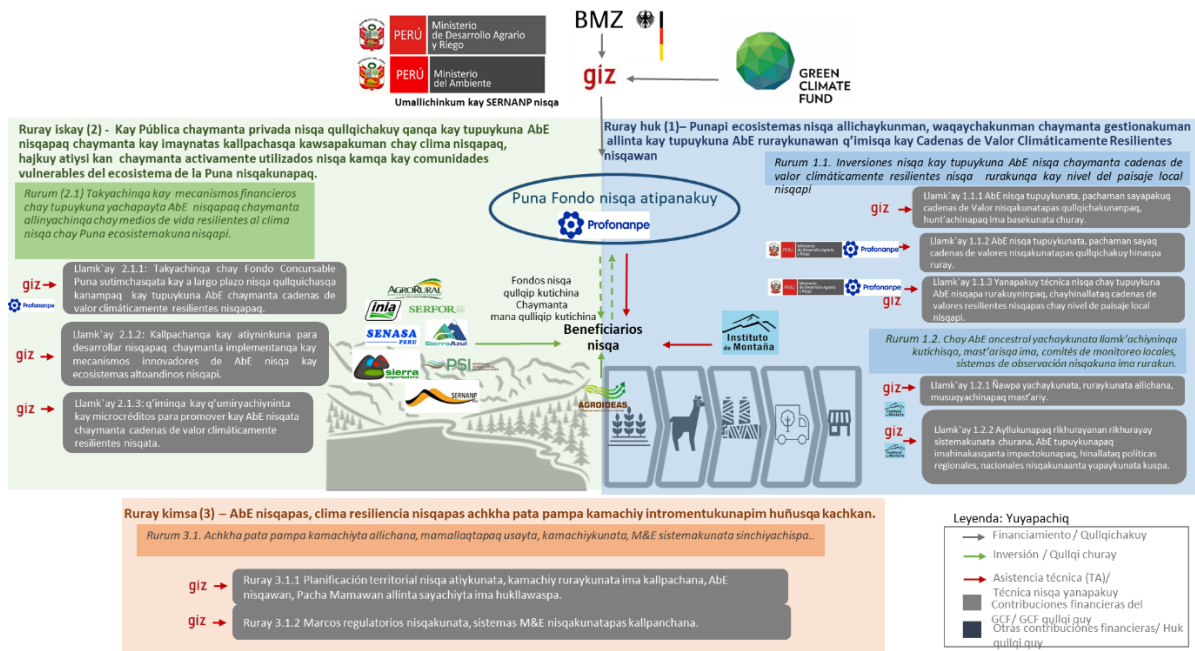
² PROFONANPE, nisqa institucion de derecho privado nisqa mana qolqepaq, chaypa munayninqa, suyuq amachasqa cheqasninkunapi tiyaq imaymana biológica nisqakunaq kamachiy científica y técnica nisqa puririchiyimi, chayta hunt'ananpaqtaqmi munayninqa hap'iy, kamachiy hinaspa kanalizay recursokunata, chaykunatan t'irakunman qankunaman!

rurananpaq, chaymanta FVC nisqap qullqinta rakiringa (chay 1.1.2.1 Sub-Actividad nisqawan), hinaspa (1.1.3.1. Sub-Actividad nisqawan), Perú Suyupi, altoandino nisqapi, sur nisqa uraypi Iniciativas Locales (SHAP) nisqa llamk'aynin aparikunanpaq, asistencia técnica (AT) nisqata churanqa. Chay 1.1.2.1 Sub-Actividad nisqawan, pikunachá beneficiariohina, chiqaqninpi akllasqa kanku paykunaman Concursable nisqa qullqita chayarichinqa, chay Ecosistemas (AbE) nisqa qawariywan rurasqa, chay Cadenas de Valor climaticamente resilientes nisqa (CVCR) nisqa qawariywan rurasqa, chamantapas akllariy atiy AbE-pa medidankuna listanwan rurasqa, chaymantapas intervenciones CVCR listayuq kaq iniciativas locales nisqa llak'ariynin aparikunanpaq.

3 kaq Componente (gobiernos locales, regionales y nacionales nisqawan, ayllu comunidadkunawan, productorkunap organizacionwan, comités de cuencas nisqawan y servicios de extensión del MIDAGRI nisqawan, hukuna chaypi kaqkunawan) rimanakuykunata, chaymanta aswan allin coordinacionta ruraspa chay planificación integrada participativa sensible al género del paisaje nisqa, chaymanta chay plataformas de gobernanza nisqa, chaymantapas mejora y coordinación de políticas nisqa rurayninta kallpacharinqa. Chaymantapas, Chaymanta aswan allin procesos participativos nisqa rurakuynin kanantam kallpacharikunqa, hinaspa kay ruraynin atikunanpaq yachaykunata chimpachinakunanku kanqa, rimanakuykunata aparinanku kanqa, coordinación nisqa kanan, chamantapas ch'ullalla acuerdokunaman chayananku kanan, ichaqa q'ala kaykunata rurakunqa llaqtap interesninta qawaspa, chaymantapas qarikunap, warmikunap, machukunap, waynakunap ima munasqanta qawaspa.

1.2. Llamk'ay aparinapaq acuerdokunaman chayay

Proyecto llamk'ay aparinapaq GIZ nisqa, MIDAGRI-wan, el SERNANP-wan, Profonanpe-wan, chaymanta Instituto de Montaña nisqawan acuerdos legales nisqata rurananku kanan. (Uraypi 2 kaq Figurata qaway):

- GIZ-man, Ministerio Federal Alemán de Cooperación y Desarrollo (BMZ) kamachinqa, FVC proyecto nisqata llamk'ay ruraynin aparinapaq (encargop acuerdon cambiasqa). FVC qullqita chayachinqa, chay Actividad Financiada (FAA) nisqamanhina, haqay Entidad Acreditada GIZ nisqaman.
- GIZ (EE-hina), Entidad Acreditada nisqap rurayninkunata chaskinqa proyecto llamk'ariynin puririchinanpaq.
- GIZ (AE) nisqa, cambianqa llamk'ariy puririchinapaq huk acuerdo nisqa ña kaqtaña (huk acuerdo subsidiario) nisqata, hinaspa kay ruray aparikunqa procedimientos operativos estándar de la GIZ nisqanmanhina, cahytataq rurakunqa MIDAGRI socio político del proyecto nisqawan, chaymanta Entidad Ejecutora kikin qullqinwan llamk'aykuna ruraqwan ima, (kaytaq BMZ nisqawan hap'inasqa kanan, hinaspapas GIZ-pa, MIDAGRI-pa, iskaninkuq firmanwan kanan).
- SERNANP, kikin qullqinwan llamk'aykuna ruraq Entidad Ejecutorahina huk acuerdo cooperacionhinata firmanqa (huk acuerdo subsidiario nisqata), chay GIZ-pa procedimientos operativos estándar nisqanmanhina, GIZ (AE)-wan.
- Hina qipanmanqa, chay GIZ-pa procedimientos operativos estándar nisqanmanhina, GIZ (AE) nisqa, Profonanpe-wan, Instituto de Montaña nisqawan ima, chay subvención/donación/grant nisqa acuerdota firmanqa (acuerdos subsidiarios nisqata).

Kay acuerdos subsidiarios nisqa legal nisqa kamachiykunata churan, hinaspa chaywan GIZ nisqa, FVC-pa, chay Instituto de Montaña nisqaman qullqinta churan, proyectop llamk'ayninkuna kaqta puririchinanpaq, chaymanta Profonanpe, Fondo Concursable Puna nisqa mantapacha, piman mayman, qullqi qunanpaq, hinaspa kay aparikunam AMA-p, FAA-p aceptayninwan,



Figura niska 2: Kamachiyman rimanakuykunata

Proyectop gobernanza nisqa, 3 Figura figura nisqanmanhina aparisqa kanqa, Proyectop huk Comité Directivo (CDP) kanqa, paymi proyecto gobernaymanta umalliq kanqa. CDP nisqa, chaninchasqa orientación nisqata aypachinqa proyectop llamk'ayninkuna rurakunanpaq, imayna proyecto t'aqasqa kasqanmanhina, llamk'ariynin aparikunanpaq, hinaspapas chay climáticos y de desarrollo socioeconómico nacional nisqap taripayninta hunt'achinqa. GIZ, Entidad Acreditadahina, supervisión nisqa llamk'ayniyuq, Autoridad Nacional Designada (NDA) nisqawan, proyectop llamk'ariynin aparikuchkaptin hunt'achinqa FVC nisqa hawamanta orientación rurakuyninta. Hinaspapas proyectopaq kallaqataq huk Comité de Gestión nisqa, kay comitetaq, 5 proyectop Entidades Ejecutoras nisqawan conformasqa kanqa, kaytaq, Entidades Ejecutoras nisqapurata proyectop gestionnita, coordinacionnintawan ima hunt'achinqa, chaymantapas supervisión nisqata ruranqa, chay proyectop llamk'ariynin área nisqata. Chaymantapas proyectop gobiernaynin ukupi, chay Unidades de Implementación Territorial (UIT) nisqa kallaqataq, hinaspa proyectop sapanka t'aqa llamk'aykunata kaqta, chaymantapas territorio nisqata watukunqa. Kay unidades nisqataq, llapa Entidades Ejecutoras, territorio ukupi, niveles operativos nisqapi llamk'ay equiponkunawan conformasqa kanqa. Comité de Gestión del proyecto nisqa recomendacionkunata churasqanta chay Unidad de Implementación del Proyecto (UIP) nisqa, chay recomendacionkunamanhina llamk'aykunata ruranqa, hinaspapas chay Unidades de Implementación Territorial (UIT) nisqa, recomendacionkunata churasqanta, discutiysqa kananta hunt'achinqa.

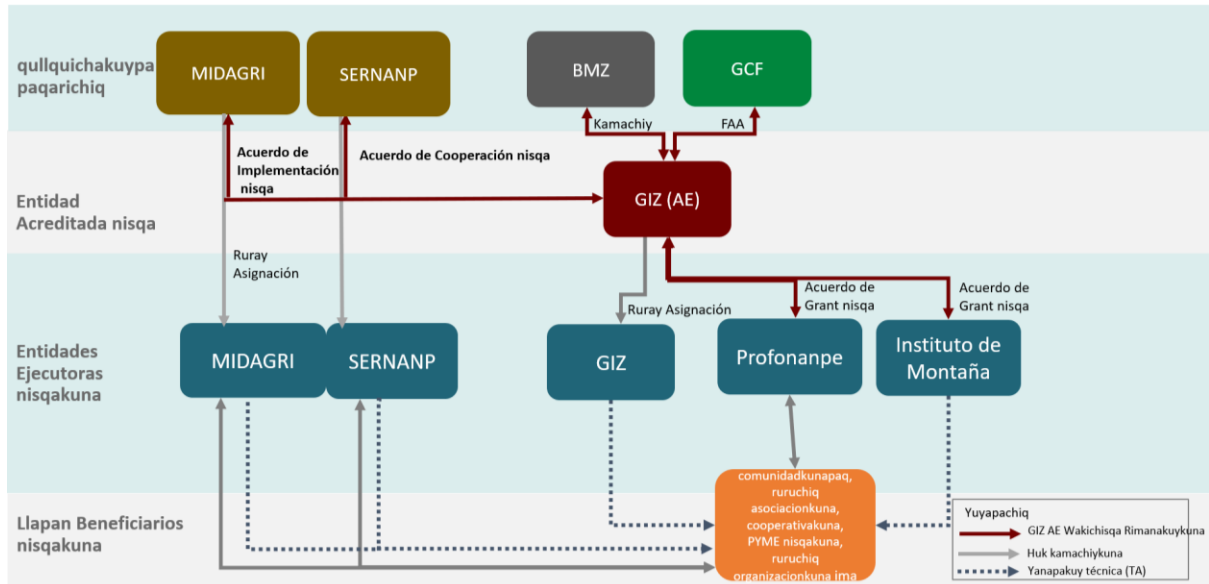

Figura niska 3: Proyectop estructura kamachiy nisqa

Entidades clave nisqa, chaymanta entidades Acreditadas y Ejecutoras nisqamantawan

GIZ Entidad Acreditadahina, proyecto aparisqan, 5 Entidades Ejecutoras nisqawan hukllanasqa kan:

GIZ Perú, Entidad Ejecutorahina (EE): GIZ ña 50 wataña Perú Suyupi tarikun, kunan pacha, 210 llamk'ayniyuq kan, hinaspa yaqa llapanku Perú Suyumanta kanku. Ichaqa, GIZ, cambio climático nisqapi, chaymanta biodiversidad nisqapi, 2003 watamantapacha Perú Suyupi llamk'achkan, hinaspa kay asistencia técnica llamk'aykuna rurasqanpi 60 millones de euros nisqataña gastan.

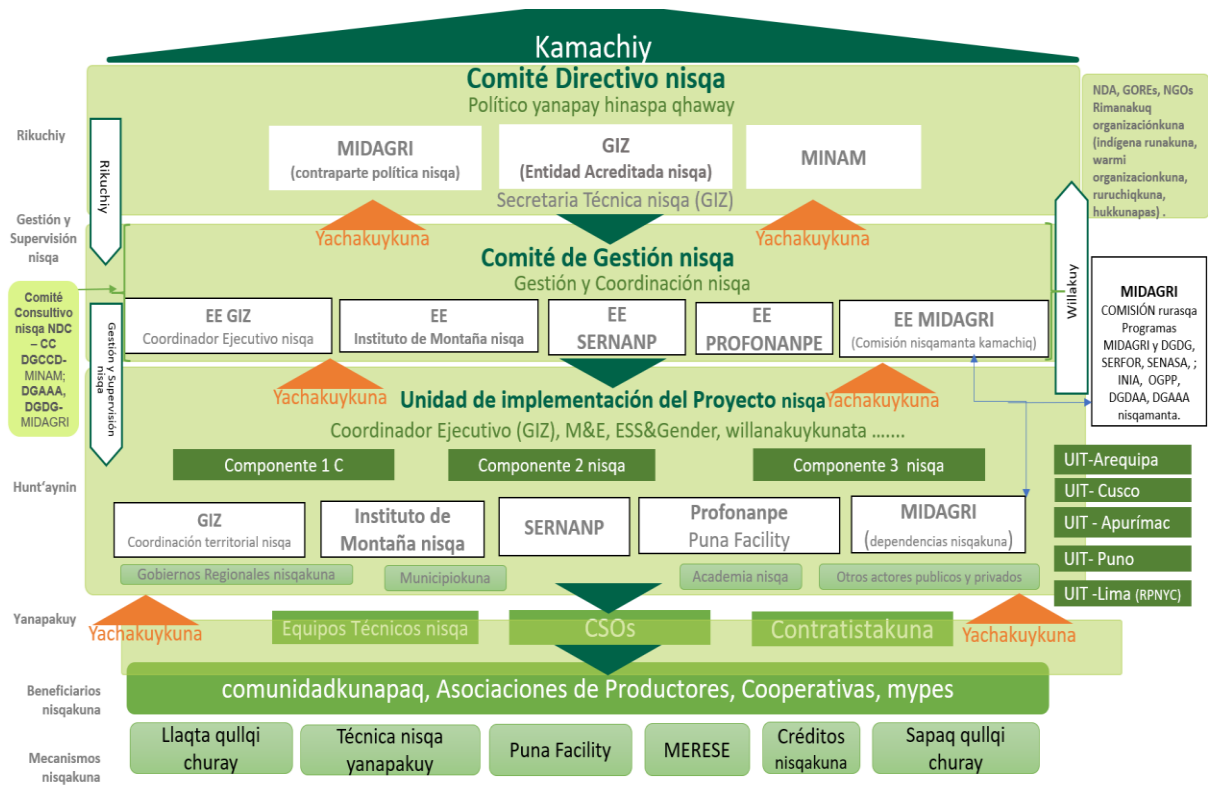
El Ministerio de Desarrollo Agrario y Riego de Perú (MIDAGRI) nisqa: Perú gobiernop institucionninmi, paymi sector agrariomanta encargasqa. Payqa Perú Suyupi watukuntaq, controlantaq sector agrícola nisqata. Proyecto ukupi MIDAGRI-qa contraparte política del proyecto nisqa kan, chaymantapas Entidad Ejecutora nisqa kan, hinaspa y CDP nisqata umallin, hinaspapas Unidades Territoriales de Implementación nisqawan chay CGP nisqapi participan, chay área de implementación del proyecto nisqapi.

Profonanpe: Institución privada nisqa, manam qullqi qullqichaypichu llamk'an. Perú Suyupi, kayllam fondo ambiental nisqata hap'in, hinaspa Entidad de Acceso Directo nisqa kan, hinaspa FVC nisqapa acreditasqan kan, paypa ancha yachayninmi kan, chay fondos ambientales nisqa gestionaypi (Piurapi Fondo Regional del Agua, Arequipapi MERESE, hukkunapuwán). Paypa rurayninqa karu unaypaq, mana pisiq financiación quymi, chaymantapas chay estrategias innovadoras para la conservación y gestión de áreas protegidas nisqapi llamk'ayninpas, rurayninpas kan. Profonanpe proyecto ukupi, " Fondo Concursable Puna nisqa " concurso llallinakuy rurananpaq, qullqi maskaymi paypa ruraynin kan, hinaspa chay iniciativas locales nisqapaq, Ecosistemakuna nisqapi, chaymanta chay

Cadenas de Valor climaticamente resilientes nisqapi chay medidas de Adaptación nisqa llamk'ariy rurakunapaq chay fondos no reembolsables/ repagable nisqa quymi paypa ruraynin kallantaq.

The National Service of Natural Protected Areas (SERNANP): Is a specialized technical public agency attached to the Ministry of the Environment, in charge of directing and establishing technical and administrative criteria for the conservation of Natural Protected Areas (NPAs) and ensuring the maintenance of biological diversity. SERNANP is the governing entity of the National System of Natural Areas Protected by the state (SINANPE), and as the technical-normative authority, it carries out its work in coordination with regional and local governments and landowners recognized as private conservation areas. SERNANP will act as an Executing Entity and coordinate with the project partners to guarantee the integral fulfilment of the expected results of the project participating in both the PMC and TIUs. In particular, SERNANP will co-finance and participate in the execution of the activities implemented within the Natural Protected Areas that are part of the project.

El Servicio Nacional de Áreas Naturales Protegidas (SERNANP) nisqa: Organismo público técnico especializado nisqa kan, Ministerio del Ambiente nisqaman hap'inasqa kan, Chay Áreas Naturales Protegidas (ANP) nisqa amachasqa, uywasqa, watukusqa kananpaq, chaymanta chay biodiversidad biológica kasqallan kasqan uywasqalla kananpaq, chay criterios técnicos y administrativos nisqa kamachiykunata qispichin. SERNANP nisqaqa, chay Sistema Nacional de Áreas Naturales Protegidas por el Estado (SINANPE) nisqa umalliq kamachiqninmi kan, hinaspa técnico-normativa autoridadhina kaspá, gobierno regional nisqawwan, gobierno local nisqawan, coordinación llamkaykunata ruran, chaymantapas chay áreas de conservación privada, nisqa allpayuqkunawanpas coordinación llamk'ayta rurallantaq. SERNANP nisqa Entidad Ejecutorahina llamk'anqa, hinaspa proyectorp socionkunawan coordinanqa, CGP nisqapi, UIT nisqapi, proyecto participando nisqapi chay suyasqa resultadokuna chiqaqninpi hunt'asqa kananpim llamk'ayninta churan. SERNANP nisqa, proyecto ukupi, chay Áreas Naturales Protegidas nisqa actividadninkuna rurakunapaq cofinanciamiento nisqatata ruranqa, chaymantapas chay actividad llamk'ayninkunapipas llamk'aysikunqa.

Instituto de Montaña (IdM) nisqamanta: Kay institución qullqi qullqichaypaqchua llamk'ayninta ruran, aswanpas ecosistemas de montaña chaypi llaqtakuna kaqpa, valores naturales, culturales y espirituales nisqa amachasqalla, allin uywasqalla, kawsakusaqlla kananpaq llamk'aynita aparin. Entidad Ejecutorahina ruraykunata ruranqa, hinaspa chay Reserva Paisajística Nor Yauyos Cochabambas nisqapi, hinaspapas ima regionkunapichá proyecto kan, chaykunapi chay llamk'ay rurasqanpi, imaymana allin yachaykuna yachasqanta, chay AbE medidankuna llamk'ariy apakunanpaq, chay llamk'ay atisqanta churanqa, hinaspataq, maypichá proyecto yanaparin chay iniciativas locales nisqata, chaypi kayhina llamk'ayta wiñaypaq hap'ikapunankuta munam. IdM nisqa, territorio ukupi, Unidades de Implementación Territorial, nisqa rurayniyuq chay Comité de Gestión del Proyecto nisqapi participanqa, chaymantapas wakin proyectorp socionkunawan coordinarinqa, chay proyectorp suyasqa resultadonkuna, llapa imapipas hunt'asqa kananta.

1.3. Proyecto paqarichiypi, partes interesadas nisqakunap llamk'aynin churasqan

Ancha, chanin allinmi, partes interesadas nisqa, proyecto paqarichiypi llamk'aynin churasqan. Proyecto paqarichinapaq ancha consulta nisqatam rurana kanan, chaymantapas proyecto ruray qallariyninpi, financiamata ima rimay aparinapaq, chay Nota Conceptual nisqata rurakun achka partes interesadas nisqa participacionniwan rurakun. Chay consultakuna aparikusqanmanta resumen nisqapi, chaymanta imaynatam partes interesadokuna nisqa proyecto plan ruraypi participasqanku, chaytan (7 anexo nisqapi) aswan allin qawariyta atinkun. Partes interesadas nisqakunata, Consulta rurakusqanpi, kay rimaykunatam churarqaku:

Gobiernos Regionales³ nisqamanta

Chayraq gobiernos regionales elegisqa kaspanku, chay cambio climático pisiyachiy, churapakuy atinapaq yanapariyninku churayta munaqku. Chayrayku Puna Resiliente proyecto allin chaskisqa karqan. Arequipa, Apurímac, Cusco, Puno gobierno regionalakuna planificación rurasqankupi, hinaspapas Puna Resiliente proyectoman rikch'akuq llamk'aykunata rurachkanku, huch'uy invernaderokunata, huch'uy irrigacionkunata, pastokuna protegeyta, hukunatawan rurachkanku, chaypi tarikuq MIDAGRI-wan rimayta tupachispa.

MIDAGRI-qa agriculturapi, riegopi qullanahina riqsisqan payqa kan, hinaspa kay institución nacional, subnacional nisqapi imaymana rimanakuykuna aparikunanpaq llamk'ayninta churan, mayninpia as allin, as mana allin kay rimanakuyna llusqin. Chaymantapas MIDAGRE-p huk k'allmankuna kan, chay Plataforma de Gestión Agroclimática⁴ nisqa, Comités de Gestión Agrícola nisqa, plataformas de gobernanza, chay ecosistemas servicio rurasqanmanta pago kananmanta, chaymanta kallantaq chay Consejos de Cuenca nisqa. Kuskachanakuspa kayhina llamk'aykuna rurasqanwanpas, manaraq ancha tukuytaraqchu riqsikun, nitaq comunidadkuna allinninpaq, kuskamanta planificación rurakuynin mana atikunraqchu. Yaqa llapan comunidadkuna, mana ancha yachankuchu maymanta mayman allpan kasqanta, chay allpankupi mapeo y zonificación nisqapas mana kanchu.

Gobiernos locales (municipalidades pruwinsakunawam chaymanta distritales) nisqamanta

Distritopi kaq municipalidadkuna, chay administración pública institucionhina, chaypi kaq comunidadkunapaq, aswan sispas paykunapaq kan. Kaykunaqa proyectokunata rurakun comunidadkuna yanaparinrayku. Municipalidad distrital nisqakuna llamk'ayninkuta rurakun chay Planes de Desarrollo de distrito nisqawan. Ichaqa huch'uychallan kaykunap presuestonku kan, chayrayku proyectos productivos (invernaderokunata, huch'uy riegokunata) rurankupaq hukkunamantaraq qullqita mañakunanku Wakin municipiokuna

³ Estado unitario y descentralizado nisqa ukhupi, Perú suyu kamachiyqa kinsa patakunapin ruwasqa kashan: - Llaqta patapi: suyu atiyniyoq, chaypin kashan Estadoq kinsa atiyinkuna, hinallataq kamachiyman hina autónomos nisqakuna - Nivel regional: pikunaq alcance de Gobierno nisqa departamentokuna, gobiernos regionales nisqamanta encargado. Nivel local: pipqa alcance de gobierno nisqa provinciakuna, distritokuna hinaspa centro poblacional nisqakuna, provincial, distritu hinaspa centro poblacional municipiokunamanta encargado. [Conoce cuál es la organización del Estado peruano - Orientación - Presidencia del Consejo de Ministros - Plataforma del Estado Peruano \(www.gob.pe\)](http://www.gob.pe)

⁴ Plataforma de Gestión Agroclimática (PGA) nisqa llamkan nivel local y regional nisqapi, Municipio Distrital nisqawan, Dirección Regional de Agricultura (DRA), Comité Regional de Gestión Agrícola (CGRA), Dirección Regional de Servicio Nacional de Meteorológico y Hidrología nisqawan kуска (SENAMHI) hinallataq Ministerio de Desarrollo Agrario y Riego (MIDAGRI) nisqapa unidades descentralizadas nisqakuna. Chay plataformaqa qawarinmi kunan pacha Perú suyupa sasachakuyinkunata, chaywanmi rimanakuyta yanapan, chaynallataqmi willakuykunata mastarikun imaynatam pachapaq sector agrícola nisqapi afectan, chaynapi alto pampakunapi pachapa tikrakuyninpa efectonkunata harkanapaq.

Comités Distritales de Desarrollo nisqata qispichinku (Qusqupi, Lamay distritopi) municipiowan comunidadkunawan coordinación nisqa aswan allin aparikunanpaq.

Consulta rurakusqanpi, municipalidadkunapi yaqa llapan llamk'aqkuna imapi llamk'anankupaq chayraq churasqa kasqaku. Subnacional nisqa gobiernokunapas, chay Puna Resiliente proyecto nisqanpi, paykunapas llamk'ayta munarqanku. Chay cambio climaticop sasachayninkuna churamusqanmanta, chaymanta sinchi chiraw pacha kasqanmantapas distrito autoridadkuna llakikuyninkuta qawarichillankutaq.

Comunidadkuna, chaymanta de productorkunap asociacionniman

Comunidadkunawan huñunakuykuna aparikusqanpi, chay cambio climático nisqawan ch'akiriy pacha kasqanmanta, chiripas rufhaypas qunqayllamanta chayamusqanmanta, parapas mana parananpi parapuptin, puquy pacha, ch'akiriy pacha manaña yachakapuptin chay cambio climático nisqawan sinchi ñak'ariy ukupi tarikusqankuta paykuna willakunku. Chaymantapas nillankutaq llaqta ayllu ukupi tiyaq runakuna machu runakunallaña kaspusqankumanta, aswantaqa alpaka uywaq llaqtamunapi machukunalla tiyaq kapusqankumanta, (waynakuna ciudadkunaman rikusqakurayku), chaymantapas allpa hawamanta, minería llamk'ay hawamanta, agriculturapi huk niray llak'ariy atiy kasqanmanta, comunidad ukukunapi churapanakuy hatariy kasqanmanta willakuykuna kallantaq.

Huñunakuy llamk'aykuna rurakusqanpi, comunidadkuna, chaymanta productorpa asociacionninkuna reservoriopi unu huñukunanta, huch'uyninpi, hatunninpi sistema de riego nisqa kananta mañakunku. Chaymantapas comunidadkuna Puna Resiliente asistenciawan yanaparikusqanta ancha chanin valorniyuqhina kasqanta qawarinku. Qawarillankutaq huch'uyninpiipas hatunninpiipas imakunapas rurayta, qawarinku "quchakuna" rurayta (unukuna waqaychay, ñawpa yachay), hinaspa parcelankupi llamk'aq runakunawan, parcelankupi llamk'aq familiakunawan, riegopaq tantaspas inversión nisqa rurayta munanku. Comumunidaddipi imakunapas kaqkunamanta vendena rantina atiyman tukuchiya munanku, chaypim warmikunap aswan interesnin tarikun.

Manaraq consultakunata rurachkaspas, ambiental social nisqamanta preselección nisqata riqsirichun, yaqapas chay proyectop impactos negativos nisqakuna kay kananmanta. Chay evaluación de impacto ambiental nisqa ruranapaq, consultakunapi resultadokuna hurqukusqanwan yaykuq kapun.



Figura niska 4: Apurímacpi huñunakuy

2. Marco institucional hinaspa legal ima nisqamanta

2.1 Tratados internacionales nisqamanta, conveniokuna, hinaspa acuerdokunamanta ima

Perú Suyu gobierno, chay cambio climático nisqa hawamanta, derechos humanos y trabajo nisqa hawamanta, mayninpi musuq conveniokunata, acuerdokunata, tratados internacionales nisqakunata firman, mayninpitaq ñataq kanña chayqa yapamanta firmallanña. kaqkunata yapamanta firmallantaq. Kaykunam aswan chanin kaqkunamanta:

- Organización Internacional del Trabajo nisqapi: Perú Suyu 77 convenio nisqata, 1 huk protocolo nisqata yapamanta firmanta churan, hinaspa kaykunam trabajo, empleo, aHaykcoso nisqamanta, hukkunamantan⁵ mana ima abusopas kananmanta churapakun.
- Derechos humanos nisqamanta: Hayk'a imachá derechos humanosmanta ⁶tratadokuna kan chaykutam Perú Suyu firmantaq, yapamanta firmapantaq.
- Cambio climático nisqamanta: Perú Suyu, Cambio Climático nisqapaq, chay Acuerdo de París nisqata, 2016 watapi yapamanta firmarparin.

Perú Suyu llapa tratadokuna, hinaspa protocolokuna yapamanta firmarparisqan, huk lista tarikun 1 anexo nisqapi.

2.2 Políticas nacionales chaymanta marcos legales nisqamanta.

Ambientales nisqamanta llapa norma kaqkunamanta, llapa leykuna kaqmanta, kaykuna kaqkunamantawan niyta atikuman:

- Ley del Sistema Nacional de Evaluación e Impacto Ambiental, Ley N° 27446.
- Reglamento de la Ley del Sistema Nacional de Evaluación e Impacto Ambiental, Ley N° 27446, chay DS N° 019-2009-MINAM nisqawan aprobasqa.
- Reglamento de Transparencia, Acceso a la Información Pública Ambiental y Participación y Consulta Ciudadana en Materia Ambiental, aprobado por DS N.° 002-2009-MINAM.

Chaymantapas, II anexo nisqapi kaykunatawan tariyta atikunman, chay (Lista de inclusión nisqa) Ley del Sistema de Evaluación de Impacto Ambiental del Perú (Ley N° 27446), hinaspa Resolución Ministerial N° 383-2016-MINAM (kaypi actualizakun chay Lista de Inclusión nisqa), chay sectores industriales nisqata identifican, ima ambientales nisqa proyectokuna gobierno partemanta aprobasqa kananpaq.

Construcciónpiña, imapiña, pública utaq privada inversión kaptin, leymi chayta protegen, sichus ima llamk'ayña, obraña, imaña rurakuptinpas, hinaspa yaqapas imapas afectaqhina kaptin, obligatorion kan certificación ambiental nisqa hurqunankan. Hina kaptinqa, proyectokuna kimsa t'aqapi t'aqanasqa tarikunku:

⁵ [Ratifications for Peru](#)

⁶ [Ratification of International Human Rights Treaties - Peru](#)

- Declaración de impacto ambiental (mana as impactuyuy kaqkuna).
- Estudio de impacto semidetallado (as huk chikanyasqa impactoyuq).
- Estudios de impacto detallados (Ambientepi huk as hatun impactoyuq).

2.3 Certificación Ambiental agricultura sectormanta

Chay sector agropecuario nisqapaq, Ministerio de Desarrollo Agrario y Riego (MIDAGRI) nisqa, huk as chikallanpi evaluación nisqa kananta, chaymanta huk as chikallanpi declaración ambiental nisqa kananta mañakun, chaytataq 5 kaq Formulario P-5 nisqata hunt'aspa Limapi kaq director regional de Asuntos Ambientales Agrarios nisqaman chayachina.

Hinaspapas, kallantaq kay kaq estatutokuna:

- Reglamento de Gestión Ambiental del Sector Agrario, DS N° 019-2012-AG. Nisqawan aprobasqa.
- Reglamento de Participación Ciudadana para la Evaluación, Aprobación y Seguimiento de los Instrumentos de Gestión Ambiental del Sector Agrario, DS N.° 018-2012-AG. nisqawan aprobasqa.
- Chay MIDAGRI-pi, agriculturamanta subsertornin nisqap rurayninkuna tukukapusqanta kananta aprobakun, hinaspa SENACE-pi kapunanpaq transferenciata rurakusqanta aprobanku, chay RM N°194-2017-MINAM) nisqawan, hinaqa SENACE, revisanqataq, aprobanqataq chay EIA-d nisqata.
- Resolución Ministerial 202-2019-MINAM nisqa, llamk'aykuna certificación ambiental nisqaman hap'inasqa kaq listata allicharparin.

Mana Restos Arqueológicos Kasqanmanta Certificado nisqamanta (CIRA)

Llapa proyecto, inversión publicawanña, privadawanña kaptinpas, obligasqam kanku chay CIRA documentoyuq kanankupaq. Mineriapí, explotaciones energéticas nisqapi, vías de comunicación nisqapi, obras hidráulicas nisqapi, instalación o plantas de producción nisqapi, desarrollo agrícola nisqapi, hukkunapipuwán llamk'aykuna kay certificadoyuqpuni kananku. Kay CIRA nisqa documento Administración nisqa riqsirichin, hawa pampanpi mana ima restos arqueológicos kasqanta. Sichus ima llamk'aypas (5) hectariamanta, utaq (5) kilometromanta wichayman kaptin, proyecto huk Evaluación Arqueológica nisqata ruranan, sichus ima llamk'aypas (5) hectareamanta, utaq (5) kilometromanta urayman kaptin, Ministerio de Cultura nisqa supervisanallantam munan.

CIRA nisqa documento hurkunapaq, Dirección de Arqueología nisqaman utaq Direcciones Regionales de Cultura nisqaman, ingenierop firmanwan utaq arquitectop firmanwan huk solicitudta chayachikun, hinaspa (TUPA nisqanmanhinataq); chay CIRA documento llusqsimunanpaq pago rurakusqan comprobata churana, maypichá llamk'ay rurakunqa chaypa planonta churana, proyectopi hayk'a qullqi invertikunqa chaypas churana kanqa, hinaspa memoria descriptiva en coordenadas UTM Datum WGS 84 nisqatapas churana kallanqataq. Solicitud Solicitud haykusqanmantapacha, 20 hábiles nisqa p'unchaw ukupi evaluasqa kanan. Sichus solicitud yaykusqanmantapacha, 20 p'unchwpi mana imapas solicitudmanta kutichiy kanchu chayqa, pichá proyecto solicitudta chayachirqan, paypaq aceptasqahina kapunqa. CIRA documento llusqsimuptin, proyecto mañakuq, huk Plan de

Seguimiento Arqueológico nisqata ruranan kanqa, hinaspa kay documentotaq ruranan kanqa huk profesional Registro Arqueológico Nacional del Ministerio de Cultura nisqapi inscribisqa. Kay documentotaq, Dirección de Arqueología nisqa, chunka (10) p'unchaw hábiles nisqapi aproban kanan. Kay ruraypaq kaykunam estatokuna kanku:

- Decreto Supremo N° 054-2013-PCM
- Decreto Supremo N° 060-2013-PCM
- Resolución Ministerial N° 037-2013-VMPCIC-MC, Directiva de Normas y Procedimientos para la Emisión del Certificado de Inexistencia de Restos Arqueológicos (CIRA)

Forestal plantacionkunamanta registron

Estadop allpanpiña, privadop allpanpiña, llapa forestal plantacionkuna rurakusqan chay Registro Nacional de Plantaciones Forestales (RNPF) nisqapi inscribisqa kanan, kay institucionmi Servicio Forestal y de Fauna Silvestre nisqata aparin, chay Autoridades Regionales Forestales y de Fauna Silvestre nisqakunawan kuskachanakuspa. Automático nisqa, chaymantapas mana qullqillamanta, mana sallawan, chay 6 procedimiento Anexo 1 del Reglamento de Plantaciones nisqawan kay trámite rurakun. Kay ruranapaq kaykuna estatotukuna:

- Ley Forestal y de Fauna Silvestre, Ley N° 29763 nisqa.
- Reglamento para la Gestión de Plantaciones Forestales y Sistemas Agroforestales, aprobado por DS N° 020-2015-MINAGRI, nisqa.
- Reglamento de Gestión Forestal, aprobado por DS N° 018-2021-MINAGRI nisqa.
- Directrices para la inscripción de plantaciones en el Registro Nacional de Plantaciones Forestales y sus anexos, aprobado por RDE N° 165-2015-SERFOR-DE nisqa.

Aprobación para el aprovechamiento sostenible de camélidos sudamericanos silvestres (Vicuña) nisqamanta

Kay Ley N° 29763 Forestal y de Fauna Silvestre nin, chay camélidos sudamericanos silvestres nisqawan llamk'aq runakuna, huk planificación simplificada aprobasqa documentoyuqmi kananku nispa (imayna manejay atiyamanta), chay documentopim churanan imaynatam manejoba, chaymanta aprovechamiento sostenible nisqata ruranqa chay camélidos sudamericanos silvestres nisqa mirayninpi mana pisiyananpaq, chaymantapas maypi tiyasqan kasqallan kananta qawaspa.

Unumanta, chaymanta unumanta Junta Comunal nisqa

Ley de Recursos Hídricos nisqa (LRH 31 p'unchawpi, marzo killapi, 2009 watapi publicasqa) chay Sistema Nacional de Recursos Hídricos nisqata aswan allinta allicharparin (chay Decreto n.º 1081 nisqa rantinta), kunantaq chay Autoridad Nacional del Agua (ANA), Tribunal Nacional de Recursos Hídricos, Consejos de Cuenca, gobiernos regionales y locales, chaymanta chay organizaciones de usuarios del agua nisqakunawan formasqa tarikun. Ichaqa leypa qawarisqanmanhina, wakin institucionkuna, chayraq kamarisqa kanku, chay Consejos de Cuenca nisqahina, kay institución kamarikun chay partes interesadas nisqakuna rimanakuyninkupi aswan allin kanamanta kallpacharinanpaq, chaymantapas coordinanankupaq, planifinanankupaq, hinaspapas llamk'ayninkuta tupachispa chay cuencas

hidrográficas⁷ gestionanankupaq, conservanankupaq, desarrollanankupaq comprometesqa kanankupaq.

Sub cuenca nisqapi, llapa unu usuariokuna registraynin, chaymanta aprobayninmi, kay Comités Comunitarios Locales del Agua nisqa llamk'ay ruraynin kan, ichaqa chay autoridad de la Administración Local del Agua (ALAs) nisqaman hap'inasqan tarikun, hinaspa ALAs nisqaqa mana ancha tupanchu, nitaq churapakunchu maypi kay Comités Locales kasqanpiqa.

Pacha hawapi unukuna kaqmanta, unu usaymanta licencia nisqa.

Kay documentoga, Autoridad Nacional del Agua nisqa qusqanmi, ichaqa kay documentota Autoridad de la Administración Local nisqa makinmanta llusqin, pichá mañakun chaymanhina kay documento qusqa kan, kay documentowanmi autorizakun, ima llamk'aypipas permanentemente nisqa unu usasqa kananpaq, ichaqa ch'uya kanan maypi, imapin kay unu usakuynin kananta (agriculturapaq, llaqta unu upyananpaq, hukkunapuwan)

Leyninkuna

- Ley N° 27444, Ley del Procedimiento Administrativo General, Artículo 113 (11/04/2001) nisqa.
- Ley N° 29338, Ley de Recursos Hídricos, artículos 15 numeral 7; y 53 (31/03/2009) nisqa.
- D.S. N° 001-2010-AG, Por el que se aprueba el Reglamento de la Ley N° 29338, Ley de Recursos Hídricos, artículos 85 y 86 (24/03/2010) nisqa.
- D.S. N° 006-2010-AG, Aprueba el Reglamento de Organización y Funciones de la Autoridad Nacional del Agua - ANA, artículo 38 literal c (08/07/2010) nisqa.
- D.S. N° 023-2014-MINAGRI, Modifica el Reglamento de la Ley N° 29338, Ley de Recursos Hídricos, artículo 1 (27/12/2014) nisqa.

Áreas Naturales Protegidas (ANP) nisqa kasqallanta uywanapaq acuerdokuna

Chay Resolución Presidencial N° 183-2020 SERNANP nisqanmanhina, SERNANP-wan, ejecutor del contrato de administración nisqawan, Área Natural Protegida colindante llaqtawan alianzata ruraspa llamk'aykuna aparikunantam qawan, chaypi biodiversidad kaqkuna, chaymanta chay área naturalpi chay servicios ecosistémicos nisqa kaqkuna protegisqa kananpaq, kaykunataq rurakuyta atikunman monitoreo participativo nisqata kallpacharispas, chaymantapas chay desarrollo de actividades económicas sostenibles nisqata ruraspa, (bionegocios y articulación comercial) chayta ruraspa, hinaspa chay revalorización cultural nisqata ruraspa.

Consulta previa a los Pueblos Indígenas u Originarios nisqamanta

Convenio N° 169 de la Organización Internacional del Trabajo (OIT) nisqaman hap'inasqa kay Ley N° 29785 Derecho a la Consulta Previa a los Pueblos Indígenas rurasqa tarikun, kay leypin nin, gobierno ima medida administrativa utaq legislativa nisqata aprobayta munaspa, yaqapas kay medidakuna pueblos indígenas derechonkunata afectayta atinman, chayrakun mana kaykuna kananpaq, imakunapas ruray atinanpaq ñawpaqtaq kay llaqtakunata tapunan. Kay leymi kamarichin imaynatam chay consultata rurakunqa, chayta, hinaspa kayta

⁷ [Consejos de Recursos Hídricos de Cuenca nisqa](#)

runanku chay (ministerios de los diferentes sectores del poder ejecutivo) nisqakuna, chay derechos colectivos de los Pueblos Indígenas afectasqa kayta atiptin, ima medidachá apariyta munanku, chay medida hawamanta chay consulta tapukuy kanan. Hinaspapas Estadop llamk'aqninkuna, mayqin pueblos indígenas nisqakunatam tapukunqaku, chaytam q'alata yachananku, hinaspa publicananku ima medida legislativa utaq administrativa nisqa rurakuyninmanta, chaymantapas chay Pueblos Indígenas imayna organizasqa kasqankumanta huk evaluación nisqata rurananku, gobierno partemanta, Pueblos Indígenas partenmanta rimankuy aparinankupaq, ima decisionmanpas chayay atinapaq.

- Ley N° 29785 sobre el derecho a la consulta previa a los pueblos indígenas, kay leymi Convenio N° 169 de la Organización Internacional del Trabajo (OIT) nisqapi reconocisqa tarikun.
- Ley N° 24656 Ley General de Comunidades Campesinas
- Reglamento de la Ley N° 29785, Ley del Derecho a la Consulta Previa a los Pueblos Indígenas u Originarios, kay leymi Convenio 169 de la Organización Internacional del Trabajo (OIT) nisqapi reconocisqa tarikun, chaymantapas chay Decreto Supremo N° 001-2012-MC nisqawan aprobasqa tarikun.
- Resolución Ministerial N° 350-2012-MEM/DM, kaypim tarikun, imaynam kanqa chay procedimientos administrativo chay consulta previa nisqa aparikuy atikunanmanta.
- Resolución Viceministerial N° 010-2013-VMI-MC, kaypin tarikum, chay Pueblos indígenas nisqakuna imayna solicitud chayachiy atinankumanta, chay consulta previa nisqapi considersqa kanankupaq.
- Ley Forestal y de Fauna Silvestre, Ley N° 29763 Reglamento de Gestión Forestal y de Fauna Silvestre para Comunidades Nativas y Comunidades Campesinas, aprobado por DS N° 021-2015-MINAGRI.

Kay Pueblos Indígenas u Originarios nisqa hawanta, aswan información tariyta atikunman chay Plan de Involucramiento de los Pueblos Indígenas y Comunidades Locales (IPLCEP) (Anexo 6c) proyectopaq chursqa kaqpi.

Género nisqa

Kay Ley N° 28983 de igualdad de oportunidades entre mujeres y hombres nisqa, disposicionkunata churallantaq chay vulnerabilidad al cambio climático nisqaman tupaqta:

- Chay recursos productivos, financieros, científico-tecnológicos nisqawan yakuy atinanku kallpacharisqa kanan.
- Campesina, indígena warmikunap Promover la participación económica, social y política nisqapi participariy atinanta kallpacharikunam, chaymantapas organización comunalpi, productores asociacionkunapi, maypichá chay toma de decisiones nisqa aparikun, chaypi kanankuta kallpacharikunam kanan.

Kay género nisqamanta, aswan informacionta tariyta atikunman proyectopaq generomanta análisis rurakusqanpi, (Anexo 6a) nisqapi tarikun.

3. Estándares ambientales y sociales nisqamanta

3.1 FVC-pa Políticas ambientales y sociales nisqa

FVC-pa⁸ "Política Medioambiental y Social" del (decisión B.19/10⁹, párrafo (b)), llapa munduntinpi chay emisiones y resilientes al clima nisqa pisiyanapaqmi kay político nisqa kamachiy qawarisqa kan, chay desarrolla sostenible nisqa aypay atinapaq. Política nisqamantapacha, FVC nisqaqa, FVC-pa yanapayninwan llapa llamk'aykuna rurasqa kaykunaman comprometesqa kananku:

- Evitana nispa nin, sichus mana atikuptintaq chay runakunapaq, pacha mamapaq mana allin kaptintaq pisiyachina.
- chay desarrollap beneficianta llapankupus kikinllan chaskinankuta wiñarichina; hinaspas
- Llaqtakunata, vulnerasqa grupokunata runakunata ima, qipaman churasqakunata, comunidadkunata, pueblos indígenas nisqakunata, chaymanta qipanchasqa vulnerable grupokunata runakunata ima, chay FVC finanzasqa llamk'aykunawan afectasqa kaqkunata ancha chaninchaywanmi qawarisqa kananku.

Kay FVC política, chay entidades acreditadas nisqakuna, evaluación ambiental nisqa ruranankutam munan, chay evaluacionpi qawarisqa kananku riesgos e impactos transfronterizos nisqakuna, FVC nisqa proponisqa llamk'aykuna financiananpaq, chaypaq chay salvaguardias ambientales y sociales, FVC nisqap normakunaman políticaman ima tupachisqa kanan. Chay evaluación ambiental nisqa kayhina yuyaychasqa kanan: industriamanta, internacionalpi allin kaq llamk'aykuna qatiq kanan, allin kaq alternativas nisqakuna akllarinan, FVC-pa normakunaman tupaqta, chay riesgos e impactos ambientales y sociales, chay entidades acreditadas requisitonmanhina huk qawariyan qawarinapaq, chaymantapas chay churakusqa resultadokuna yaqapas afectasqa kankuman chay factores ambientales sociales nisqawan, hinaspas chay riesgos, impactos ambientales ima, mayup umanpi mayup urayninpi, ecosistemakunapi ipactomanta churasqa kanan, hinaspapas oportunidades nisqakunapas riqsirisqa kananku, resultadokuna allin kananpaq, hinaspas chay beneficios ambientales, sociales ima positivo nisqa kanallanpaqtaq.

kunan FVC nisqa, chay Corporación Financiera Internacional (CFI) nisqap desempeño Normakunata (PS) utilizachkan, chaymantapas chay Normas Provisionales SAS nisqata ulizachkan, imayna FVC 2014 watapi, paypa llamk'ananpaq churasqa manhina. Kay normanta aswanta yachayta atisunman chay sitio web de la CFI¹⁰ nisqata watukuspa.

- PS1: Evaluación y gestión de los riesgos e impactos ambientales y sociales nisqa
- PS2: Trabajo y condiciones laborales nisqa
- PS3: Eficiencia de los recursos y prevención de la contaminación nisqa
- PS4: Salud, seguridad y protección de la comunidad nisqa
- PS5: Adquisición de tierras y reasentamiento involuntario nisqa
- PS6: Conservación de la biodiversidad y gestión sostenible de los recursos naturales vivos nisqata
- PS7: Pueblos Indígenas nisqa
- PS8: Patrimonio cultural nisqa

⁸ [Environmental and social safeguards | Green Climate Fund](#)

⁹ [Environmental and Social Management System: Environmental and Social Policy | Green Climate Fund](#)

¹⁰ https://www.ifc.org/wps/wcm/connect/topics_ext_content/ifc_external_corporate_site/sustainability-at-ifc/policies-standards/performance-standards

FVC, nisqa, chay normas ambientales y sociales nisqata pay kikin rurachkan, ichaqa kay documento rurasqa kachkan, chay FVC nisqapi, musuq SAS kaqkunawan:

- SAS1: Evaluación y gestión de los riesgos e impactos ambientales y sociales nisqa
- SAS2: Trabajo y condiciones laborales nisqa
- SAS3: Eficiencia de los recursos y prevención de la contaminación nisqa
- SAS4: Salud, seguridad y protección de la comunidad nisqa
- SAS5: Adquisición de tierras y reasentamiento involuntario nisqa
- SAS6: Conservación de la biodiversidad y gestión sostenible de los recursos naturales vivos nisqa
- SAS7: Pueblos indígenas nisqa
- SAS8: Patrimonio cultural nisqa
- SAS9: Participación de las partes interesadas y divulgación de información nisqa
- SAS10: Intermediarios financieros nisqa

Kay documento nisqa rurasqa kachkan FVC nisqapa, musuq Estándares SAS nisqanmanhina (tukupanaraq kay documento kachkan). Chay estándares nisqamanta q'ala informacionta tariyata atiwaq, chay tukupana documentota qawaspa, chay "red-line-version" (en modo track-changes)¹¹ Tariyta atiwaq watukuspa.

Kaq tawla 3: FVCpa Musuq Estándares SAS (tukupana documento nisqa)

Estandar SAS nisqa	Imayna kaynin
<p>1 huk SAS: Chay evaluación y gestión de los riesgos e impactos ambientales y sociales nisqamanta</p>	<p>Chay 1 SAS nisqa, entidades nisqakunap, imayna evaluación, gestión, monitoreo nisqa ruray responsabilidadninmantam riman, chaymantapas nillantaq chay riesgos e impactos ambientales y sociales, FVC finanzasqan llamk'aykuna, sapanka etapapi rurasqankumanta reporte willakuykuna ruranankupa, chay resultados ambientales y sociales nisqakuna, haqay Normas Ambientales y Sociales nisqaman hap'inasqa kaqkuna taripay atikunanpaq. Entidades nisqakuna, chay FCV nisqapa finanzasqan llamk'aykunamanta, Evaluación de Impacto Ambiental y Social (EIAS) nisqata rurananku, chay riesgos, impactos, co-beneficios, chaymanta proyectop dependencias ambientales y sociales evaluanankupa. Kunan, 1 SASpi kaykunapuwan churasqa kanqa:</p> <ul style="list-style-type: none"> • Cambio climático nisqaman yachakapuy, churapakuy ima: proyectop transición nisqata, chaymanta riesgos climáticos físicos nisqata yuyaychana, chaymanta chay gestión nisqata, chay riesgokuna nisqata evaluación ruranankupa yapapaykunata chayarichina, hinaspapas chay beneficios colaterales nisqata, cambio climático nisqaman yachakapuy atiyta pisiyanapaq yanapariykunata churana, chaymantapas peligros naturales nisqata, desastres nisqakunata análisis ruraynin considerasqa kanan, hinallataq chay Acuerdo de París nisqaman kuskachanakuy atiy qawarisqallataq kanan. • Evaluación Contextual de Riesgos y Disposiciones de Derechos Humanos (GIZ nisqa: kikinpi contexto nisqata, chaymanta derechos humanos nisqatawan análisis ruray (iPCA)): contexto nisqamanta análisis ruray, sichus sinchi sasa riegokunata tarikuptin, chay fragilidad nisqata, violencia nisqata, (chaypipas ESAH tarikun) utaq violaciones de los derechos humanos nisqa kaptin, (sarunchakuy

¹¹ [SAS-full-document-red-line-version.pdf \(greencimate.fund\)](#) and [Virtual Stakeholder Consultation on the development of the FVC's new SAS – Stage 3: Proposed full draft | Green Climate Fund](#)

Estandar SAS nisqa	Imayna kaynin
	kaptin, cohesión social mana kaptin, corrupción, serviciokunaman mana taripay atiy kaptin, derechos civiles, digitalización, desalojo, hukkunapuwan) q'ala kaykuna kaptin, chay conflictokuna tarikusanwan chay proyectop llamk'ayninkunawan tupaptin, yaqapas efectos negativos nisqaman tukuyta atiman.
2 iskay SAS: Trabajo y condiciones laborales nisqa	2 SAS nisqa, chay económico nisqapi wiñariy atiyanta, kuskachanasqa kanan musuq empleo rikurimuyninwan, chaymantapas imapipas qullqichay atiy kanan, hinallataq chay derechos fundamentales de los trabajadores nisqa respetasqa kanan, chay maskaypim kay SAS yuyaychasqa tarikun. 2 SAS-qa trato justo kanantan munan, chaymantapas llamk'aypipas seguridad kanantam munan, llamk'unap qali kayninpas qawarisqa kanantam munan.
3 kimsa SAS: Eficiencia de los recursos y prevención de la contaminación nisqamanta	Kay 3 SAS nisqa tukuytam yuyaychan, chay actividad económica nisqap wiñariynin, chay llaqtakunapi wasichakuykuna wiñarisqanwan, kaykunan aswantaqa aire nisqata, allpata, unuta nisqata qillichan, hinaspas kaykuna recursos nisqata mana chaninta tukunku, kay rurasqankuwantaq local, regional nisqapi, munduntinpi ima, runakunap kawsayninta, pacha mamap allin kaynita waqllichiya atinkuman. Kay 3 SAS nisqa, chay recursokuna imaynanmantam gestionayta atinkuman, chaypaqmi requisito nisqakunata churan, chay pacha mama mana qillichasqa kananpaq, chaymantapas chay seguimiento de los principios de economía circular e inversión nisqa responsabilidadwan aparisqa kananpaq. Hinaspapas chay emisiones de gases de efecto invernadero y el carbono incorporado kay Normapi churasqa tarikun. Ichaqa, sichus proyectopi ima construccionkunapas rurakuptin kaptin, allillamanta, chanillanpi recursokuna utilizasqa kananmantam yuyaykunata churan. Watapi, proyectokuna 25.000 toneladas de CO2 nisqa kanantan calculan, hinaspas publicarinapaq kaykuna yupayman tukuchisqa kanan. Cambio climático pisiyachiy atiy kananmanta, kay normapi churasqa kallantaq.
4 tawa SAS: Salud, seguridad y protección de la comunidad nisqamanta	Kay 4 SAS nisqa, qali kaymanta riesgo kaqkuna pisiyachiyanta, seguridadpi riesgo kaqkuna pisiyachiyanta, comunidadkuna protegey atiy kananmanta, prácticas responsables nisqawan llamk'aykuna aparisqa kanantam munan. Chay personalpa protección nisqamanta, chay bienes de conformidad nisqamanta, imayna derechos humanospa principion nisqanmanhina explicacita ruran. Proyectop llamk'aykuna rurasqanwan, equipokuna nisqawan, infraestructura nisqawan yaqapas comunidadpi impacto nisqa, riesgo nisqa kayta atinman, chaytam kay 4 SAS nisqa, aswantaqa qawarin. Manaraq llamk'ariy qallarikuchkaptin datokuna tarisqa pasaq kutinpi cambiay atikuptin, maypi asentamientokuna kasqan cambiay atikuptin, hinaspas comunidadkunapas imayna kasqan cabiay atikuptin, chay huk niray p'unchawkuna hamuqman yachayakapuy atinapaq, imakunapas aswan allin ruraynin llusqinman. Kay norma qawarillantaq, chay infraestructurapi llamk'aykuna rurakusanpi, yaqapas runakunata chaymanta recursokunata afectasqa kayta atinkuman, chayraku runap saludnin qawariypi, protección del público nisqa qawariypi, chaymantapas proyectop llamk'asqan hawa, yaqapas comunidadpaq, salud nisqapaq riesgokuna, impactokuna rikurimuyta atinman, hina kaptinqa chay entidad pertinente nisqakunap responsabilidadninmi kay riesgokuna utaq impactokuna mana kananmanta qawarinan utaq pisiyachinanmanta qawarinan, chaytam kay norma qawarillantaq.

Estandar SAS nisqa	Imayna kaynin
5 pisqa SAS: Adquisición de tierras y reasentamiento involuntario nisqa	Imayna allpakuna rantiy atiyanta, imakunapi allpa usakuy atinamanta, imayna recursos naturales, chaymanta activos nisqaman taripay atiyanta, maypi tiyasqan allpamanta hurqupuy, hinamanpuni kaptin, mana munachkaptin huk allpapi tiyachipuy atiyanta, q'ala kaykuna imayna rurakunanmantam kay 5 kaq SAS nisqa qawarin. Q'ala kaykuna kaptin, medidas de mitigación nisqa kanan, runakuna chiqaqninpi compensasqa kanankupaq, hinaspapas kawsay vidan aswan allinyasqa kananpaq chaytam kay SAS qawarillantaq. Imaynatam allpa rantina kanman, chay huk allpapi llaqtachakuspa runakuna tiyanankupaq chaytapas kay 5 SAS nisqa qawarillantaq. Chunka wata kay normap rurakusanmantapacha aswanta qawarin chay sociales nisqapi, kay social nisqamanta aswan sintisqa kaqkunata qawan, hinaspapas hukkunaman chimpanchikun chay lecciones aprendidas nisqata.
SAS 6 supta: Conservación de la biodiversidad y gestión sostenible de los recursos naturales vivos nisqamanta	Kay 6 SAS nisqa, biodiversidad amachasqa, kasqallan kananta, allin uywasqa qawarin, chaymantapas chay servicios ecosistémicos allin mantenisqa kananta qawarin, hinallataq chay kawsaq recursos naturales nisqakuna chaninninpi gestionaqa kananta qawarillantaq, hinaspapas kaykuna allin rurasqa kaptinmi chay desarrollo sostenible nisqaman aypariy atiyta yanaparinqa, hinaspapas ninllantaq imayna kay rurakuynin aypariy atiyta. Chay cambio climático, chay biodiversidad nisqawan ancha hap'inasqa kasqankuwan, nillantaq iskayninkup crisis nisqankunapas hap'inasqallataq kasqankuta.
SAS 7 qanchis: Pueblos indígenas nisqamanta	Chay impactos negativos nisqata pisiyachita munan, chaymantapas derechos humanos, chaymanta indígena llaqtakunap dignidadnin, culturán respetasqa kanantan munan, desarrollap benefionkuna culturalmanhina chayanantam munan, kaymi 7 SAS nisqapa, taripaynin aypay munasqan. Hinaspapas Pueblos Indígenas afectasqa comunidadkuna, ñawpaqmantaraq allin informasqa (CLPI) chay Libre Consentimiento nisqapaq respeto kanan, chay Pueblos Indígenas yachayninkunapaq, rurayninkunapaq, imayna culturán kasqanpaq respeto kanan. Kay 7 SAS nisqa qawarin kan, chay FVC proyecto llamk'aykuna finanzasqanpi imaynatam chay pueblos indígenas asuntunkuna churasqa kananmanta. Nisqapi. Fondo Verde para el Clima (FVC) nisqa, 2018 watapi, Pueblos Indígenas Politicanta (IPP) huk publicacionta hurqun. Kay IPP rurakunanpaq, ancha yuyaywan inversorkunap enfoquen nisqata revisiontaq, analisisaq ima. Hinaqa chay politica nisqata allin qillqasqata, allin yuyaychasqata rurakun.
8 pusaq SAS: Patrimonio cultural nisqamanta	Kay 8 SAS nisqa, empresakunata yacharichiyta munan, chay proyectop llamk'ayninkuna rurasqanpi, imaynanpipas afectayta atikunman, chaymanta patrimonio cultural nisqa protegey atinankupaq, hinaspapas proyecto supervisay atiyti yanapariyta munan. Kaypi churasqa kallaqataq mana allin efecto nisqakunamanta patrimonio cultural nisqa protegey atiyanta, chaymantapas imakunachá patrimonio cultural nisqamanta llusqin, chaykunapas, llapankupaq kikinkama rakisqa kananpaq. Kay patrimonio cultural proyectopaq allin chanin kaptin, chayraykum Plan de Gestión del Patrimonio Cultural nisqapi requisitokuna churasqa kanqa.

Estandar SAS nisqa	Imayna kaynin
9 isqun SAS: Participación de las partes interesadas y divulgación de información nisqamanta	Kay 9 SAS nisqaqa huk musuq propuesta norma nisqa kan, chay entidad nisqa, llamk'aqninkunawan, chaymanta llamk'aqkunaq representantinwan, chaypi kaq comunidadwan, afectasqa runakunawan, utaq huk parte interesada nisqakunawan, kuskachanakuspa participación kanantam kay norma kallpachariyta munan. Chaypaqtaq, imatachá chay partes interesadas hawamanta, chay 1 SAS nisqapi riman, chaymanhina kay rimanakuyninkuna aparikunqa. Chay partes interesadas nisqakunap chaninnipi participacionnin kananpaq, llapaman información chayarichiy kanan, consulta rurakuynin kanan, chaymantapas pikunachá proyectop rurasqanwan afectasqakuna kanku paykunap participacionnin kanan, hinaspapas proyectop resultatdonpi interesado kaqkunap participacionninpas chaypi kayta atillantaq.
10 chunka SAS: Intermediarios financieros nisqamanta	Kay 10 SAS musuq norma nisqa, kay intermediarios financieros nisqakuna, anchata yanaparikunku chay mercados financieros sostenibles nisqaman chayay atikunanta, hinaspapas ñanta kicharin chay huch'uy, medianala empresakuna financiación nisqa tariy atinankupaq. Kay financiación intermedia nisqa nin, chayfinanciera institucionkuna delegasqa kanku chay evaluación ambiental y social nisqa rurananpaq, chaymanta riesgokuna gestionnin supervisionnin rurananpaq, chay gestión general de la cartera nisqa aparinanpaq. Chay entidades acreditadas nisqakuna, funciones intermediarias nisqapi kaspanku, medidakunata churanku, llapa subproyectos, actividades ima nisqakuna chay FVC, SAS ima requisito churasqanku hunt'anankupaq, chaymantapas prestatoriokuna, beneficiariokuna, participadas nisqakuna ima chay sistemas de gestión nisqa paynunap kananpaq, chay ambientales y sociales riesgokuna, impactokuna ima chaninnipi gestionay atinankupaq.

3.2. Políticas sobre Pueblos Indígenas nisqamanta

Sichus pueblos indígenas nisqa chaypi kaptin chaylla, chay FVC-pa¹², Política de los Pueblos Indígenas nisqa usayta atikun, hinaña karqan utaq kan llaqtakunap derechon, maypichá FVC-pa llamk'aykuna aparikunqa chay areapi. Chaymantapas sichus kay llaqta ayllukuna, runan utaq grupo nisqa, ñawpaqmantaraq maypi tiyasqankumanta, conflicto kaptin, programas gubernamentales kaptin, desastres naturales kaptin, hinaspas mana munachkaptiku huk allpaman tiyanankupaq apasqa kaptinku, utaq ciudadmanña tiyaq ripuptinkupas, kay política nisqa paykunamantas aypanmi.

Kay Política (B.19/11¹³ decisionpi) nisqa yachanmi wakin huk niray kawsayniyuq runakunamanta, chay grupos mayoritarios de las sociedades nacionales nisqakunamanta, kay pueblos indígenas nisqakuna huk niray identidadniyuq kasqankuta, huk niray aspiracionniyuq kasqankuta, ichaqa paykuna, chay modelos tradicionales de mitigación, adaptación y desarrollo nisqamanta as qipanchasqahina tarikunku. Hinaspapas, wakinkunamantaqa chay económicamente nisqapi ancha pisinchasqa, vulnerable nisqa tarikunku. Chay social jurídica nisqapi, qullqinkunantapas pisi kasqankuwan, allpanmantapas, territorionmantapas, recursos naturalesmantapas, nitaq culturamantapas derechonkuna respetachiyta atinkuchu, q'ala kaykuna pisiyachin kay pueblos indígenas capacidadninta chay

¹² [Indigenous peoples policy | Green Climate Fund](#)

¹³ [Indigenous Peoples Policy | Green Climate Fund](#)

iniciativas de desarrollo nisqa beneficionkunaman participariy atiyta, chaymanta imakunapas chay cambio climático nisqapaq kaqkunamanpas manallataq aypayta atinkuchu. Chaymantapas proyectokunap beneficianta manallataq equitativa nisqatachu chaskinku, nitaq culturamanhinachu chay beneficiokuna kanku, nitaq paykunata tapukullantaqchu kawsayninku, comunidadninku sinchi afectaq, ima llamk'aykuna rurakunanpaqpas.

Chay FVC Junta Directivan, Pueblos Indígenas nisqapaq Política nisqata aprobarin (FVC.B.19/11 decisionpi). Chay FVC nisqaman, chay EA nisqaman, Autoridades Nacionales Designadas (AND) nisqaman kay Pueblos indígenas Política nisqa chayan. Llapa proyecto utaq programa Pueblos Indígenas (PI) churaqkunapaq, chay salvaguardias estrictas nisqata churakun. Programap ancha afectasqan llaqtakun, mayninpi chay "grupos étnicos" nisqakunatapaspas "Pueblos Indígenas" nisqatahina reconozekun, chay Política de Pueblos Indígenas definición churasqanmanhina.

Sichus chay 7 EES activakun chayqa, chay Pueblos Indígenas nisqapaq, huk plan nisqata rurana, sapaq documentotahina.

3.3. Igualdad de género

Chay FVC¹⁴ nisqap, política de género (B.24/12¹⁵) nisqa reconocen, qaripaq warmipaq roles nisqapi, responsabilidades nisqapi, desicionkuna apariypi, recursokunaman, informacionman, yachaykunaman, ayparinapaq, waripaqpas qaripaqpas control nisqa kankan. Chaymantapas yuyaychanmi, chay cambio climaticop efectonkunawan, warmipi qaripi desigualdad kasqan, yaqapas hatunman astawan tukuyta atinman. Chaymantapas warmi qaripi igualdad kaptin, warmikuna empodesqa kaptinku, aswan allinmi participacionnin kan, chaymantapas proyecto diseñaypi, proyectop llamk'ariynin aparinankupaq, aswan kanku, hinaspapas chay iniciativas de cambio climático nisqa, aswan sostenible, equitativa nisqa taripaykuna churakusqanpas aswan allintam chayman aypayta atikun. Kay Política de Género nisqa reconocellantaq, warmikuna, chaymanta comunidades vulnerables nisqakuna, chay cambio climaticopaq, paykunapas solución parte kasqankuta, chayrakum, paykunap chiqaq participacionnin kanan, imapichá paykunata afectan chay rimanakuykunapi, chay decisión apariykunapi. Política de Género chay FVC nisqapa kimsam taripayninkuna kan:

- Género integral qawariyniyuq, cambio climático hawamanta imakunachá kan, q'ala chaykunapaq yapariykunata churana, kayta rurakunam institución ukupi, chaymanta socionkunap rednin ukupi, hinaspapas ruranallankutaq entidades acreditadas (EA) nisqa, chay autoridades nacionales designadas (NDA) nisqa, chay puntos focales nisqa, hinaspapas chay FVC-pa actividad prepara q' socionkunapas chay kallpachariyta ruranankullataq kanan.
- Inversiones climáticas nisqa kananta kallpacharina, kaykuna kananpaq:
 - Chay cambio climático nisqaman yachayakapuy, churapakuy atinapaq, kaypa llamk'ayninkuna qawarisqan, kanan, qaripas warmipas derechonkupi igual kayninku kallpachananpaq.
 - Cambio climaticoman hap'inasqa llamk'aykuna qawarisqan kanan, chay social nisqapaq, género nisqapaq, climáticos nisqapaq riesgokuna pisiyachinapaq.
- Cambio climático kasqanwan, chay social nisqapi, económica nisqapi, mediambiental nisqapi chay qipanachakuy aswanta karuncharakapun, chayraykum FVC-pa

¹⁴ [Gender policy | Green Climate Fund](#)

¹⁵ [Updated Gender Policy and Action Plan 2020–2023 | Green Climate Fund](#)

inversiones climáticas rurasqanpi. qawariyninta churanan chay igualdad de género nisqa kallpachananpaq.

Chay Gobierno alemán de coalición nisqa, huk política exterior y de desarrollo feminista nisqata ruran.

Kay política, feminista enfoqueyuq, kay principio nisqakunatam qatin: género nisqa, huk transformador enfoqueyuq, intersectorial nisqa, derechos humanos nisqaman hap'inasqa, generota inclusivo nisqatahina qawan, derechokuna riqsisqa kanantam qawan, chaymantapas warmikuna, warmi warmakuna, chay marginasqa grupokuna representasqa, recursoyuq kanantam qawan, acción multilateral conjunta nisqatahina qawan, chaymantapas chay sociedad civil (feminista) kuskamanta cooperación kanantam qawan. El Ministerio alemán de Cooperación Económica y Desarrollo (BMZ) nisqa igualdad de género nisqa, proyectokunata, programakunata yapariyta munan, 100 proyectomanta 85-man chayata munan, chaymantapas chay proyectokuna, programakuna igualdad de género nisqawan llamk'aqkuna, chay warmi empoderaywan llamk'aqkuna 100-mamta 8 yapakunqa, 2025 watapaq. Chay BMZ¹⁶ chaymantal Ministerio de Asuntos Exteriores alemán ¹⁷ musuq estrategiakunata hurqunqa, marzo killapi, 2023 watapi. Hinaspapas BMZ, otoñoopi, 2023 watapi, huk musuq Plan de Acción de Género nisqata hurqunqa.

Kay generop estrategian nisqa "Gender reloaded: Vision needs Attitude - Attitude meets Action" imayna rendición de cuentas rurakuy atikunanpaq, orientación nisqata qunqa, chay igualdad de derechos nisqa promocionakunanpaq, ima generowanña identificakuptinpas, ima sexowanña identificakuptinpas llapa runakunapaq igualdad de oportunidades nisqa promocionakunanpaq, GIZ ukupi, hinaspa cooperacionniyku nisqamanhina, chay partes encargadas para el desarrollo nisqa sociokunawan q'ala kaykuna rurakunqa. Género nisqa llamk'ay ukupi, allin yachaqkuna chaypi tarikunku, chaymantapas 500 wichayman generomanta coordinadorkuna kanku, hinaspapas chay Sistema de Gestión de Salvaguardias+Género nisqanpas kan, chay GIZ nisqa allinta yachan, FVC-pa Política de Género misqa requisintokuna hunt'ay atiyta, hinaspa yanaparillantaq chay política exterior y de desarrollo feminista de Alemania nisqap ruraynin rurayta.

Género nisqamanta huk análisis nisqata (AG) tupachikuchkan, chaymantapas huk plan de acción de género (PAG) nisqata sapaq documentotahina tupachikuchkallantaq.

3.4. Gobierno alemánpa Políticas chaymanta normas ambientales y sociales nisqa

Gobierno alemánanta agencia ejecutora nisqa kaptin, chay GIZ nisqa obligasqa tarikun Alemania, chay ambiental social nisqa kamachiyninkuna, leyninkuna kaq hunt'ananpaq. Hinaspapas, GIZ nisqapaq imakunapas paypa rurayninkuna aparinanpaq chay políticas gubernamentales nisqamanhina llamk'ayninkunata aparinan.

GIZ-pa, chay gestión de comisiones llapa áreas de negocio nisqapaq, hinaspapas chay partes comisionantes nisqapaqwan, sapanka etapapi, 2017 watamantapacha chay Gestión de Salvaguardias + Género ¹⁸ nisqata utilizachkan. GIZ-pa Mesa de Salvaguardias+Género nisqa ukupi, Gestión de Salvaguardias especialistakuna chaypi tarikunku, kaykunam normakunata reglamentokunata ima hunt'achinku, chaymanta chay riegokuna analizaypi, evaluación ruraypi asesoramientota ruran, hinaspapas kay riesgokuna pisiyachinapaq chanin kaq medidakunata churan, chay áreas de salvaguardia del medio ambiente nisqapi rikurimuq

¹⁶ [Feminist development policy | BMZ](#)

¹⁷ [Feminist Foreign Policy - Federal Foreign Office \(auswaertiges-amt.de\)](#)

¹⁸ [Safeguards+Gender management system \(giz.de\)](#)

kaq beneficiokunata imayna aprovechay atiyanta qawarin, chaymantapas chay cambio climático nisqaman yachayakapuy atiyanta, chaymantapas chay conflictokuna qawariq, hinaspapas contexto nisqa, derechos humanos nisqa, género nisqa protegeq.

Chay riesgos climáticos nisqapi, runakunap chay cambioman yachayakapuy atinanmakumanta, ecosistemakuna nisqapi, infraestructurakuna nisqapi, proyectop llamk'ay rurasqanpi chay emisiones de gases de efecto invernadero nisqa rikurimuq kaqkunapi, aswanta chaypi evaluación kananta churan.

GIZ-pa chamanta S+G-pa gestionnin, evaluasqa karqan chay FVC-pa política ambiental y social nisqawan, kaytaq (FVC) 2017 watapi GIZ-pa entidad ejecutarahina acreditasqa karqan. Kunantaq (2023 watapi) GIZ reacreditación nisqapi tarikun.

3.5. Explotación, abuso chaymanta acoso sexual (SEAH) nisqamanta

Kay explotación sexual nisqa, abuso sexual nisqa runakunap dignidadnintam sarunchakapun, chay mundontinpi reconocesqa normas jurídicas internacionales nisqatapas sarunchakapullantaq, kay comportamiento nisqa manan maypipas allin rikusqachu tarikun. Kay acoso sexual nisqa rikurin pisinchanakuy kaptin, wakinpaq privilegio nisqa kaptin, mana kikillanchu llapapaqpas chay relaciones de poder nisqa kaptin.

Chay Explotación Sexual nisqa, Abuso Sexual nisqa, chay Acoso Sexual¹⁹ nisqa kananmata, chay FVC-pa chaymanta SEAH Politican manan imaynanpipas chayta permitiya atinmanchu. Chay política FVC-pi kaq Runakuna chaymanta Contrapartenkuna, kaykuna mana kananmatam preveninanku hinaspa chay SEAH imaninchá chaymanhina kananku, hinaspapas condonaymanta, animaymanta, SEAH nisqapi participaypi mana churakunankuchu.

Empresapi, GIZ nisqa manam imaynanpipas chay explotación, abuso y acoso sexual nisqa kananta permitinmanchu. Chayraku llapa llamk'aqkuna kayta qatinanku:

- llamk'ana ukupi, manan chay acoso sexual nisqa kanmanchu, chaytan GIZ-pa polítican prohiben.
- GIZ-pa Código de Ética hunt'ananku
- GIZ-pa Código de Conducta nisqatam hunt'ananku
- GIZ-pa Política de Derechos Humanos nisqata hunt'ananku

GIZ nisqa, kallpacharin kuskachanakuspa imakunapas ruray atikunanpaq, ichaqa chay valores y principios éticos universales²⁰ nisqa ukupi. Honradezpi, honestidadpi, runakunap dignidadnin respetaypi, mana sarunchanakuy, mana pisinchanakuy kananpim, GIZ-pa sunqun ukupi tarikun. Anchatan churapakuyku chay corrupción, lluk'inakuy contranpi, aswanpas derechos humanos²¹ nisqatam defendeyku.

Chay GIZ-pa principios éticos nisqa, valores nisqakuna, creencias nisqakuna, Código de Ética²² nisqapi churasqa tarikun. Llamk'aqkunata, pikunachá chaypi llamk'ayku, kaykunap q'ala imapas ruraynikuna allin puriypi kanankutam kallpachayku. Llamk'anapi manam chay acoso sexual nisqa kanmanchu, chaytam GIZ-pa política kamachiynin prohiben, chaypim

¹⁹ [FVC/B.23/14 : Policy on the Prevention and Protection from Sexual Exploitation, Sexual Abuse, and Sexual Harassment | Green Climate Fund](#) and [FVC/B.28/03/Rev.01 : Revised Policy on the Prevention and Protection from Sexual Exploitation, Sexual Abuse, and Sexual Harassment | Green Climate Fund](#)

²⁰ [Ethics and Integrity \(giz.de\)](#)

²¹ [GIZ Human Rights Policy](#)

²² [Code of ethics.pdf \(giz.de\)](#)

imayna sacionkuna kananmanta churasqa tarikun, hinaspa chay (medidas de recursos humanos, nisqawan hap'inasqa tarikun). Unidad de Cumplimiento e Integridad ukupi, kallantaq huk unidad quejakuna atendinanpaq, hinaspa SEAH-mi kay unidadpa responsablen nisqa.

Denunciantekunap²³ sutin pakasqan kanan. Chay Unidad de Cumplimiento e Integridad²⁴ nisqa, hinaspa kay Código de Conducta, Discriminación, Conducta Sexual Inapropiada, acoso laboral (bullying) utaq violaciones graves de cumplimiento, nisqapi imakunapipas, pantaykuna karqan, chaykunamanta q'ala informekuna kaqta tukuyta investigakunqa. Llapa informikuna qatipay rurasqa kanantam garantizan, chay informeman kutichiyninpas kallaqataq, ima sancionta churakurqan chaymantapas kutichiy kallaqataq.

Derechos humanos nisqapi, enfokehina irqikunap derechonmi, GIZ nisqapaq aswan chanin qawarisqa kan. GIZ nisqa chay actividades comerciales nisqa rurasqanpi anchatam qawarin irqikuna protegeyninpi. GIZ-pa²⁵ chay Política de Protección de la Infancia nisqa chay GIZ-pa sistema de valores nisqawan, chay GIZ-pa Código de Ética nisqawan hap'inasqan tarikun. Chaymantapas irqikuna protegey hawamanta, GIZ nisqa chay marcos jurídicos internacionales sobre los derechos de la infancia nisqanmanhina rurayninkunata aparin.

Chay evaluación contextual de riesgos chaymanta chay disposiciones de derechos humanos (1 SAS, 4SAS) hap'inasqa kasqanmanhina, tukuy imaymana chay violencia nisqa kasqanta, kanmanmi chay violencia física nisqa, sexual nisqa, psicológica nisqa utaq poder nisqa kaptin, amenazakuna kaptin, llaqtakuna sarunchanakuy kaptin, corrupción kaptin, sichus kaykuna riesgohina kaptinku, q'ala kaykunata, proyectoq imayna kasqanmanhina analizakuntaq, qawarikuntaq fenómenos contextuales nisqatahina.

Entidades ejecutoras nisqa hawamanta, GIZ-qa organizaciones capacidadnin kallpachaymanta aswanta umachakun, chay SEAH nisqapi imakunachá kan, chay atendinanpaq, imaynatachá chay prevención nisqapi kallpachariyta atinman, chaykunapim umachakun.

3.6. Quejas y Denuncia de irregularidades

GIZ huk ña rurasqa Sistema de Denuncia de Irregularidades establecido²⁶ nisqa paypa kan, hinaspa mana sutin yachakusqallan denunciakunata churayta atiman, sichus pay sutinta pakayta munaptin. Chay violación legal nisqamanta, llamk'aqkuna utaq hukkunapuwapas, (proveedorakuna, qullqi chaskiqkuna) GIZ-pa llamk'aq ruraqkuna, sichus normakunata mana utaq infraccionkunata mana hunt'akuchu chayqa, quejanta chayachiyta atin chay Portal de Denuncia de Irregularidades en línea nisqaman, hinaspa kaykunamantam aswanta quejata chayachinkuman:

- Lluk'iymantawan sobornomantawan.
- Apropiación indebida, fraudemanta, malversacionmanta ima.
- Conflictos de intereses nisqamanta.
- Qari kayninwanpas, warmi kayninwanpas imapas p'inqaykuna ruray, chaymantapas explotación sexual nisqamanta.
- Derechos humanos mana respetakusqanmanta.

²³ [Introduction \(bkms-system.com\)](https://www.bkms-system.com)

²⁴ [Compliance \(giz.de\)](https://www.giz.de)

²⁵ [KindSASchutzpolicy-en \(giz.de\)](https://www.giz.de)

²⁶ [GIZ Whistleblowing](https://www.giz.de)

- Mana leyta kasuspa pacha mamata imapas ruray (pacha mamamanta leynin mana kasuy).

Sistema llamk'aykuna aparyinpi GIZ-pa chay Unidad Corporativa de Cumplimiento e Integridad nisqap makinpim tarikun. GIZ-mi tukuy denunciakunata qatipam, hinaspapas investigacionta chay quejakunamanta ruran, mana piman sayapakuspa queja rurakunanpaq, hinaspapas justiciaman chayananpaq. Chaypaqtaq kan, huk procedimiento de tratamiento estandarizado y transparente nisqa

Mayqin runakunaña chiqaq informacionta chayachiptin manam ima sasachaypas paypaq kanqachu, ichaqa denunciante chay "Código de Conducta" nisqata utaq huk normakunata mana kasurqanchu chayqa sancionasqa kayta atin, chaytam GIZ-pa Código de Conducta nisqapi nin.

Quejakunaqa mayqin paispipas, mayqin GIZ proyectop oficianpi churayta atikun, hinaspapas qillqapi kay queja kaman, atikullanmanta huñunakuy ñañakuyta sichus queja chahinaman kayta atiptin.

4. May regionkunapi proyecto aparikunanpi, chay manaraq llamk'aykuna qallarichkaptin datokuna huqariymanta.

4.1 Proyectop Maykunapi llamk'ariyninkunata aparinqa, chaymanta

Perú Suyupi, andes nisqa sinchi hatun kaptin (364,716 km²)²⁷, chaymantapas proyectop qullqinpas as pisi kaptin, chay cuencas hidrográficas nisqapi proyecto aparinapaq, aswan allin llamk'ariykuna aparikunman sichus chay cuencakunata ecosistemap climamanhina akllatikuptin. Kaykunam kanman climamanhina maypi llamk'ay aparinapaq: a) vulnerable nisqa comunidadkuna: i) 3500 m.s.n.m., wichayman kaq comunidadkuna (chaypi kayta atinkuman 2800 m.s.n.m. nisqapi kaqkuna); chay zona de amortiguamiento nisqapi kaqkuna ch) Ecosistemakuna: i) (ch'urakunayuq kaq, pastokunayuq kaq, uqukunayuq kaq) punapi kaq ecosistemakuna ii) q'araman tukupuq allapakuna; h) clima: i) rit'in chullupusqan urqukuna ii) agriculturapaq, ganaderiapaq sinchi ch'akiriy, chiraw pacha kaqkunapi.

Imayna akllarina yuyayta qatispa, 91 distritokuna, 5 regionpi (Arequipa, Cusco, Apurímac, Lima (Yauyos) y Puno) nisqapi, llamk'ariy aparinapaq akllarisqa qipan, hinaspas kay SHAP nisqapi yaqa 560,000 runakuna tiyanku. Chaymanta, financiamiento propuesto ruray aparikunanpaq, yapamanta chay akllariyta mat'ipakun, runakuna social nisqapi, económico nisqapi, ambiental nisqapi imayna kawsaynin kasqanta qawaspa. Chaymanta kay akllariyta tukuspa, chay pichqa regionpi 58 distritokuna akllasqa qipanku, hinaspas paykunam elegibles nisqa chay Fondo Concursable Puna nisqapaq kanqaku. Huk kaq 33 distritokunataq chay fortalecimiento de capacidades nisqawan beneficiasqa kanqaku. Maypichá llamk'arikuyuna aparikunqa, chaykunam **¡Error! No se encuentra el origen de la referencia.** Mapa nisqapi c hurasqa tarikun.

Hinaspapas, maypi proyecto llamk'ayninta apanqa, chay allpakuna, agricultura llamk'akusqanrayku huk nirayman tukuchisqa kapunku, chay hábitats naturales, chay Áreas Naturales Protegisqa ukupi kaqkuna (rikuyta atikun capítulo 5.4.) nisqapi, hinaspas chay

²⁷ Piruwpa Andes nisqakunaqa 60% masninmi Sudamericana Andina ecoregionpa allpanmanta, 28% Piruwpa allpanmanta.

hábitats críticos nisqakunata, chay Áreas Naturales Protegidas ukupi hawapi kaqkunata, chay unu ch'uyayachiq uqkunata (capítulo 5.3) nisqapi rikuyta atikun.

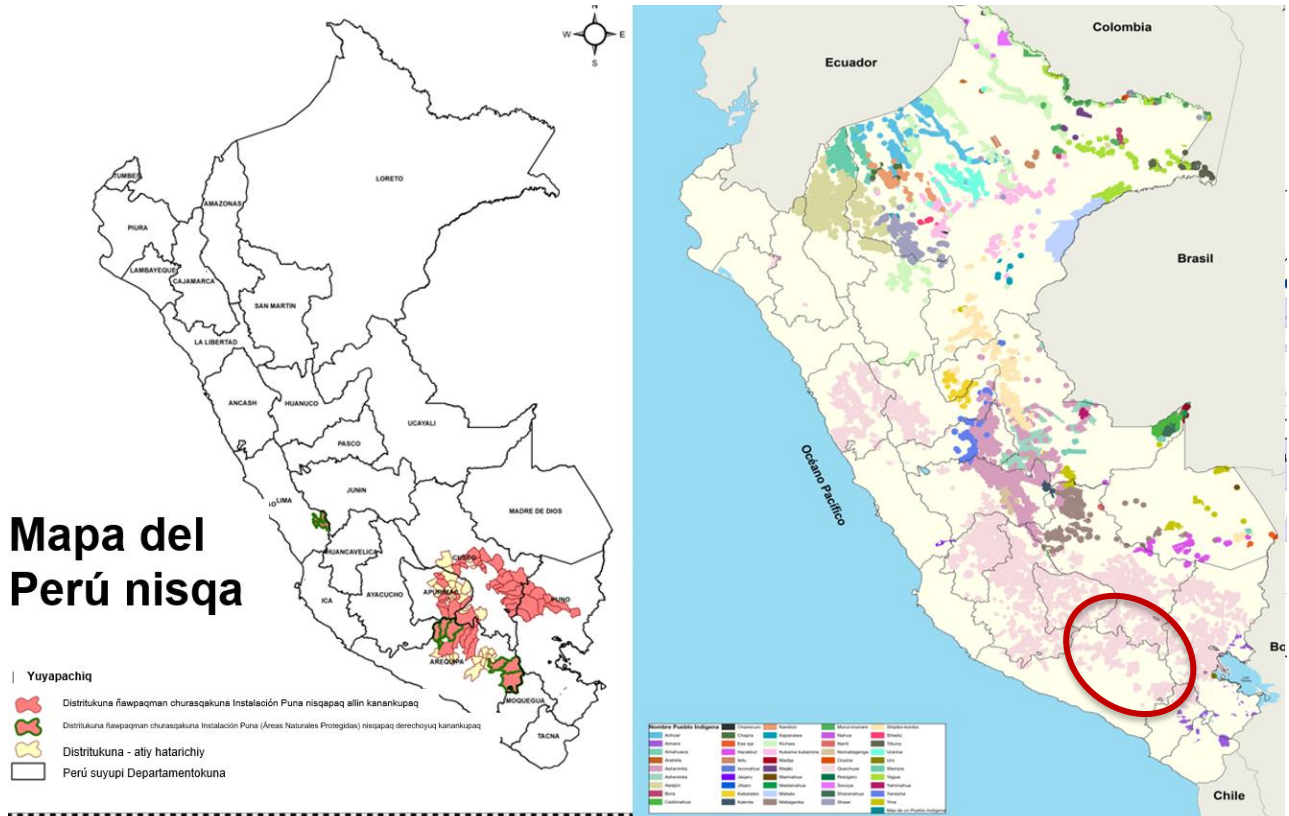

Source: own

Source: Ministry of Culture (2023)

Mapa niska 1: Maypi llamk'ariykuna aprikunqa chaymanta, hinaspa Perú Suyupi Pueblos Indígenas nisqamanta mapa (yuraq pukapi).

Kaq tawla 4: Elegibles nisqa distritokuna chay Fondo Concursable Puna nisqapaq

Departamento	Hayk'a Maypi proyecto kasqanmanta (distritokuna)	Akllarisqa distritokuna (Fondo Concursable Puna nisqapaq elegibles nisqakuna)	Cuencakuna
Apurímac	23	10	Intercuenca Alto Apurímac
Arequipa	26	12	Vitor Quilca Chili, Subcuenca Cotahuasi- Ocoña
Cusco	29	23	Vilcanota-Urubamba, Inambari
Lima (Yauyos)	4	4	Cañete
Puno	9	9	Azángaro, subcuenca Coata
Total	91	58	

Kay reserva paisajística Nor Yauyos Cochas (NYC)²⁸ nisqa Lima departamentopi, Cañete hawa wichay patapi tarikun, hinaspa kaypi ancha yachayniyuq kanku, chay AbE nisqa qawariyan llamk'aykuna rurayta, hinaspapas, chay Cañete cuenta wichay patapi, Lima departamentopi, kay kikin maypi llamk'ay apakusqanpi, pikunachá chaypi kanku, paykunawan kusata kuskachanakuspanku llamk'ay rurayta yachanku. Chay AbE nisqa medidankunapi, Nor Yauyos Cochas nisqap yachaykuna yachasqanta, chaymanta imayna llamk'ay ruray yachasqankuta, experienciata, q'ala kaykunata, chimpanchikunqa wakin áreas protegidas nisqapi llamk'ayninku aparinkupaq: chay Reserva Nacional Salinas y Aguada Blanca, hinaspa Reserva Paisajística de la Subcuenca Cotahuasi Arequipa departamentopi, chaymanta Santuario Nacional de Ampay nisqa Apurímac departamentopi hinaspa kay ruraykunawan pacha mama aswan allin uywasqa kananpaq, chaymanta chay servicios ecosistémicos nisqa mantenisqa kananpaq.

4.2 Densidad poblacional nisqamanta

Ch'i qipi urbano llaqtakuna kay akllasqa distritokuna ukupi tarikuyta yachanku. Perú Suyup gobiernon, runankuna kasqanmanhina distritokunata t'aqayta yachaku, chay 4 cuadro nisqapin h'ayka, hinaspa pikuna chaypi tiyaq kaqmunamanta qawayta atisun. Chay INEI, 2017 watapi, censo rurasqanpi, Arequipapi 100-manta 66 runakuna campo llaqtakunapi tiyanku, Qusqupi ichaqa 100-manta 55 runakuna campo llaqtakunapi tiyanku, Apurímacpi 100-manta 42 runakuna campo llaqtakunapi tiyanku, Punopitaq ichaqa 100-manta 41 campo llaqtakunapi tiyanku. Limapi akllasqa distritokunamanta, llapankupus campomanta kanku, chaymanta llapa Perú Suyupi 100manta 20.7 nisqa runakuna campopi tiyaq kanku; chaytam nin (INEI 2018 watapi). Sichus, chaypi tiyaqkuna 2 waranqamata aswan pisi kaptin, hinaspa mana chay servicios básicos nisqa kaptin población rural nisqa kanqa, hinaspa kunan kaykunamanta snálisis nisqata rurasun.

Kaq tawla 5: Estudio aparikusqanpi campopi tiyaq runakunamanta ciudadpi tiyaq runakunamanta

Distritos priorizados en los departamentos del proyecto Puna Resiliente Puna Resiliente proyectop departamentokunapi akllarisqa distritokuna	Población Runankuna (2017)	Ciudadpi kaq llaqtakuna		Campopi kaq llaqtakuna	
		Runankuna	% nisqa	Runankuna	% nisqa
Apurímac	170,063	98,615	58%	71,448	42%
Arequipa	45,580	15,477	34%	30,103	66%
Cusco	292,830	131,008	45%	161,822	55%
Lima	1,457	0	0%	1,457	100%
Puno	57,119	33,843	59%	23,276	41%
Llapanpi	567,049	278,943	49%	288,106	51%

Fuente: Censo de población y vivienda, 2017. INEI nisqa.

²⁸ Qaway, ejemplapaq, proyecto Global Mountain EbA nisqa PNUD, PNUMA, UICN nisqakunaq ruwasqankuta.

Hinaspapas, kunan chunka wata qipakuna, Perú Suyupi, watapi runakuna mirasqan pisiyapun, ñawpaq runa mirasqan 2,6% tasa nisqa karqan, kunantaq 1,5% runap mirasqan tasa nisqa urmayapun (INEI 2020b).

4.3 Imaynam chay llaqtakuna kasqanmanta

Hinaspapas, kunan chunka wata qipakuna, Perú Suyupi, watapi runakuna mirasqan pisiyapun, ñawpaq runa mirasqan 2,6% tasa nisqa karqan, kunantaq 1,5% runap mirasqan tasa nisqa urmayapun (INEI 2020b).

Proyector llamk'arinanpaq akllarisqa distritokunapi, kunan qipa watakunapi runankuna pisiyapun: Qusqupi, 2007 watapi 300,017 karqan, hinaspas 2017 watapi 292,830 runankunaman pisiyapun. Arequipapi kasqan watakunapi 56,693 runakunamanta 45,580 nisqaman pisiyapun, Punopitaq 60,745 runakunamanta 57,119 runakunaman pisiyapun, Limapitaq 3,896 runakunamanta 3,341 runakunaman pisiyapun. Apurimacpitaq ichaqa runap miraynin wicharin, 151,222 runakunamanta 170,063 runaman yapakun.

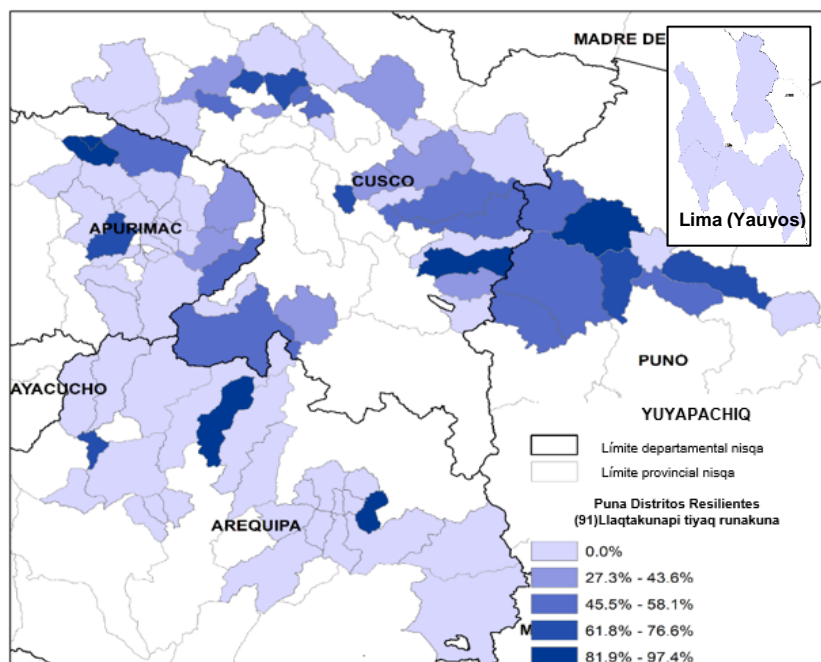

Mapa niska 2: INEI, 2017 watapi nisqanmanhina akllarisqa distritokunapi, campopi tiyaq runakunamanta chaymanta urbano nisqapi tiyaq runakunamanta, porcentaje nisqa.

Perú Suyupi runakuna llaqtankumanta huk llaqtaman ripusqanku astawanqa imayna población kaynin kasqanta kuyuykachin. Chay 2017²⁹ watapi datokuna hurqkusqanmanhina, puna wichaypi kaq, proyector akllarisqan distritokunamanta, runankunam astawanqa llaqtankumanta huk llaqtaman tiyaq ripunku.

²⁹ Censo Nacional 2017, INEI nisqa

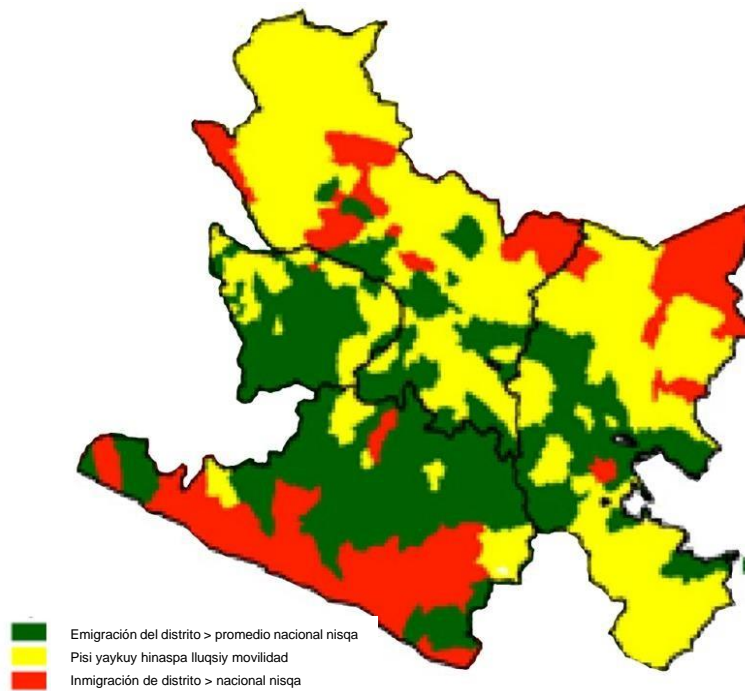

Mapa niska 3: (INEI, 2019) watapi nisqanmanhina, 2017 watapi proyectop akllarisqan distritokunamanta, pikuna llaqtamanta ripuqkunamanta, pikuna hamuqkunamanta, t'aqanasqapi willakuy churay.

Llapa kay runakunamanta wakcha kanku, nisyu wakcha kanku, SMAP-pi kaq comunidadkuna yaqapas kawsay atinallankupaq allpallata llamk'amku, uywachakunata imalla uywanku, imapas llamk'asqanku, imapas uyqasqanku vedey atinankupaq mana as mercadokuna kanchu. Kayhina kaypi kawsay kaptin, hinaspa mana llamk'ana kaptin waynakuna aswantaqa llaqtankumanta ciudadkunaman ripunku, wasinkunta, familiankuta, comunidadninta saqispa. Warmikuna wasi llamk'aykunawa qipapunku, mayninpi kawsay atinankupaq, llamk'ana allpankuta arrendapunku, kaywantaq, mana allin uywakuna uyway kasqanwan, chay ecosistema allpakuna aswanta q'arayapun. Chaymantapas kay cambio climático nisqa, agriculturapi, uwakuna uywayninpi afectasqanrayku, andespi tiyaq runakuna llaqtankuta saqispa huk llaqtakunaman tiyaq ripuchkanku, chaywan cambiokunaman³⁰ churapakutahina ruranku. Kayhina kawsay kaptin chay minería (formal nisqa, informal nisqa), llamk'ay atinapaq alternativatahina qun, kay andesmanta llamk'aqkunata waqyarín. Chayraykun waynakuna comunidadninkumanta ripunku (mayninpi manam kutinpunkuchu). Chaytam ninku mayo killapi, 2023 watapi, misión sobre el terreno nisqa huñunakuy rurasqankupi.

4.4 Socio-Cultural nisqapi imayna rikch'akuynin kasqanmanta

Punopi, Qusqupi, Arequipapi, Apurímacpi, Limapi (Yauyos) chay 3500 m.s.n.m. nisqa andes wichay patapi tiyaq rinakunap, imaynam paykunap chay aspecto socio económico nisqa, chaymantam kay subcapítulo nisqapi rimasun.

³⁰ Hosmer-Quint, Sam, " Perú suyupi Andes nisqapi Cambio Climático nisqawan Migracionwan Rimanakuynin: Los Q'ero, Taquile chaymanta chay Cordillera Blanca" (2020). Independent Study Project (ISP) Collection. 3335.

Proyector kasqanpi runakuna 100.manta 69 runakuna Pueblos Indígenas Quechuas³¹ nisqa t'aqamanta kanku, chaymanta 100-manta 31 castellano rinaq comunidades andinas nisqa kanku, ichaqa kaykunata, chaymanta chay comunidades locales nisqata pueblos indígenas t'aqapi kaykuynatahina, risqsiyta atisunman. Chay Convenio 169 de la Organización Internacional del Trabajo (OIT), chaymanta Perú Suyup leyninkuna nisqanmanhina, campesinokuna, chay comunidades andinas nisqakuna, pueblos indígenas utaq pueblos originarios nisqa riqsisisqa kankuman, sichus kaykunata hunt'anman chayqa: a) Sichus kaykuna chay pueblos originarios nisqamanta, hamuq ch'awchunkuna kaptin, b) Chay allpa tiyasqankupi, historianta chaymanta ñawpa kawsayninkumanhina kawsayninku apaqtinku. c) Paykunamanhina institucionninkunapas organizacionninkunapas kaptin d) Sichus paykunap imayna kawsasqanku, Perú Suyupi huk runakuna imayna kawsasqankuman huk niray kaptin. Chay pueblos indígenas nisqata, imaynatapas sutiyayta munaptinku, manam chayqa ima derechos colectivos nisqa paykunapaq kaq afectasqachu kan.

Kay zonapi tiyaq runakuna ukupi, manam ima diferenciapas kanchu chay cultural nisqapi, chaymanta socioeconómicas nisqapi, yaqa kikillami kanku. Kay hawa wichay andespi tiyaq, qichwa rimaq runakuna kawsay atinallankupaq agricultura nisqata llamk'anku, wakcha kay ukupi, nisyu wakcha kay ukupi tiyanku, hinaspa pisi chakrachaku³² llamk'asqankuwan, uywachanku michisqankuwan, chayllawan kawsanku. Llapa wawakuna primaria escuelaman yaykunku, ichaqa kaykunamanta pisilla secundariata tukunku, tayta mamankuta³³. llamk'aykunapi yanapanankutaqa, paykuna aspas secundariarita qatillanku.

Pueblos Indígenas maypi llamk'aykuna ruraykuna kasqanpi

Estado peruano, qallarín Pueblos Indígenas nisqa t'aqa reconoceyta (comunidades campesinas chaymanta nativas) hinaspa llapa Perú Suyupi³⁴, 55 Pueblos Indígenas u Originarios nisqata recocen. Ichaqa Puna Resiliente proyector kasqanpi, huk t'aqalla Pueblo Indígena kan kan: qichwakuna.

Perú Suyupi qichwa llaqtakunam aswan achka kanku (5.179.774 runakuna) chaymantapas andespi paykunan aswan achka kanku, paykuna qichwa simitam rimanku.

Mapapi tariy, maykunapim Perú Suyupi pueblos indígenas nisqakuna kasqanta, pukawan qichwa llaqtakunata muyuchiy, proyectorpi kay qichwa llaqta kaqkunatataq yuraq pukawan muyuchiy.

³¹ Indígena hinaspa nativa llaqtakunapa lista

³² Sarapura S., Safeguarding the land to secure food in the highlands of Peru: The case of Andean peasant producers, 2022

³³ World Pulse, PERU: Education Barriers in the Andes, 2022

³⁴ Sapa kuti tapukuy | BDPI (cultura.gob.pe)

Figura niska 5: Runakuna ima idioma rimasqankumanhina, warmi qari kasqanmanhina proyectop distritonkunapi

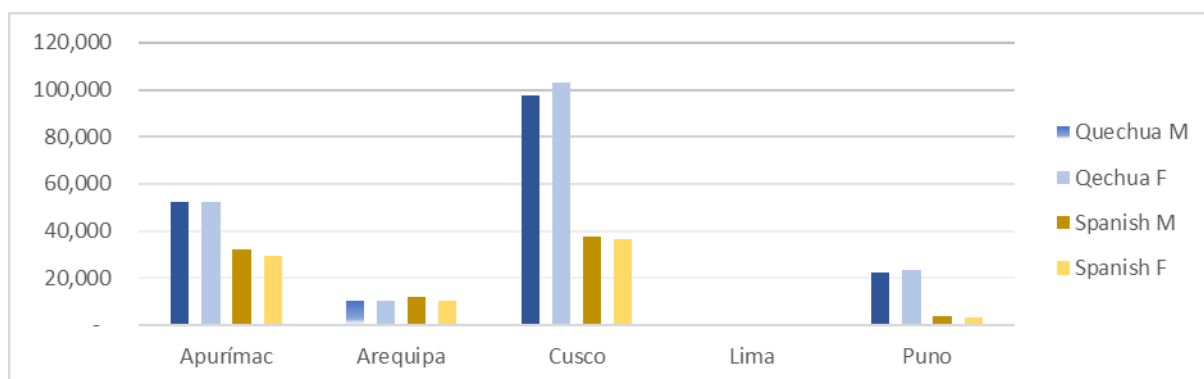

Fuente: INEI, Censo Nacional 2017, nisqa.

Kaq tawla 6: Qichwa rimaqkuna, castellano rimaqkuna

	Qichwa (qarikuna)	Qichwa (warmikuna)	Castellano simi (qarikuna)	Castellano simi (warmikuna)
Apurímac	31%	32%	19%	18%
Arequipa	24%	24%	28%	24%
Cusco	36%	38%	14%	13%
Lima	1%	0%	47%	51%
Puno	42%	45%	7%	6%
Total	34%	35%	16%	15%

Fuente: INEI, Censo Nacional 2017 nisqa.

Mayo killapi, 2023 watapi runakunawan rimakusqanmanhina, salud nisqaman, chaymanta servicios básicos nisqaman manam as ancha aypankuchu. Yaqapas comunidadkuna unu upyasqanku clorasqa kankuman, ichaqa hawa wasillaman unu chayan, mana ima ruraypas kanchu qillichichasqa unu tratamiento ruranapaq (Mayo killapi, 2023 watapi visita de campo nisqa aparikusqanpi).

Chaymantapas chay huch'uy minería informal nisqa, 3500 m.s.n.m, nisqamanta wichayman achkanpi kan. Kay mineríap llamk'ay rurasqan sinchi perjudicialimi kan, allpata hawa pampaman wikch'umusqankurayku, ch'ila qaqakuna chhallusqankurayku, chaymantapas unu wayq'ukuna, mayu wayq'ukuna qillichasqankuraku. Minería kaptin comunidadpaqpas llamk'ana kan, qullqipás kallantaq, chayrayku mineríaqa waynakunata aswantaqa waqyan.

Chay Instituciones sociales y políticas de los pueblos indígenas quechuas³⁵ nisqamanta

Español tiempo pachapi, kay qichwa llaqtakunap, organización socialnin, ayllu nisqa sutiwan riqsisqa karqan, hinaspa kay ayllupi ukupi yawar masintin familialla kaqku. Kayhina,

³⁵ [Quechuas | BDPI \(cultura.gob.pe\)](http://cultura.gob.pe)

familiapura organizasqa llaqtakuna Qusqupi Apurimacpi kachkankuraqmi (Skar, 1997). Kuan tiempopi, yaqa llapa qichwa llaqtakuna, comunidad campesina nisqapi organizasqa tarikunku.

Kay comunidades campesinas Junta Directiva nisqawan organizasqa kanku, hinaspa leypa nisqanmanhina (Ley General de Comunidades Campesinas, 1987), sapa iskay watamanta Junta Directiva cambiasqa kapun, kay Junta Directiva llapanquq interesneta qawaspa gestionninta aparin, chaymantapas llapankup interesninta qawaspa Estadowan parlayta tupachin. Kay junta directiva comunalpi 8-manta, 14-kana miembrunkuna kayta atinman, kaypi kan huk presidente, huk secretario, huk tesorero, huk fiscal, huk cargokunapuwan, ichaqa llapa kay cargokuna qarip makinpi tarikun. Según el censo de 2017 (INEI), Perú Suyupi 100-manta 97 presidente comunal cargokuna, qarip³⁶ makinpi tarikun. Junta directiva asambleaq nisqantam hunt'an, hinaspa asablean máxima autoridad nisqa, kayhina kaptin, asamblean ima desicionkunatas comunidad hawamanta qawarin.

Pueblos Indígenas Quechuas³⁷ costumbrenkunamanta

Chay pueblos indígenas nisqakunap fiestankunapas dazankunapas achkanpim kan (Romero, 2008). Chay fiestas patronales católicas nisqa maykunamantaraq achkanpi, kay fiestakunam, haqay siglo XVI nisqamantaraq chay pueblos andinos nisqap kawsaynin ukuman yaykun, hinaspa kay fiestakuna andino católico nisqa rich'akuyniyuqman tukun. Kay fiesta patronal nisqapi huk (santop. Cristop, mamachap, cruzpa) sutinpi achka p'unchawta fiesta raymichakuyta ruranku, yaqapas llapanku kayhinata chay fiestakunata ruranku: vísperas nisqata, día central nisqata, kacharpariy nisqata.

Kay fiestakunapi típica p'achankuwan p'achakunku, musikankuta tocanku, ima mikunatachá llaqtanpi wayk'unku. Cofradiapi, mayordomiapi, cargo nisqapi organizakuspanku kay fiestakunata ruranku, hinaspa wasi masipura, llaqta masipura familiapura, husq'anakuspanku kay fiestakuna rurayta yachanku. Chay fiesta patronal nisqa fiestakuna runakunata riqsinachin, tinkunachin ima, identidad nisqata kallpachan, chaymantapas estatus, prestigio nisqata kay qichwa llaqtakunaman qun (Cánepa, 2001).

Chaymantapas chakra llamk'aypi, mikuykuna tarpuypi, unuman haywarikuykunapi, yarqakuna pichaypi, uywakuna ch'uyaypi, ñankuna pichaypi fiesta raymichakuykunata ruranku. Kay fiestakuna aswan "tradicionales" nisqa kanku, hinaspapas kay fiestas patronales nisqamantaqa, kay fiestas tradicionales nisqakunam aswan autóctono nisqa kanku, hinaspas llapa andes nisqapi, kayhina fiesta raymichakuy ruraykuna aparikun (Cloudsley, 1988).

Yarqakuna pichayqa manam llapanku, aynipi llamk'ay rurayllachu, chaypi (imaymana allin sumaq wayk'usqa mikunakunatam hukllanayanakuspa mikunku) mana chayllachu, ñawpa machulankunatam unu qusqankumanta aynita kutichillankutaq, chaymantapas llamk'ay aytii paykunapaq allin kasqanta yachaspa, hinaspapas paykuna valoranku, llamk'aykuna allin ruray yachasqankumanta. Kay fiestakunapi paqkunapas chaypi kanku, hinaspa imakunapas allin kananpaq haywarikukuykunata ruranku. Kay fiestakunata yaqa llapankupapas mayo killapi utaq setiembre killapi rurayta yachanku, ichaqa may comunidadpi, may regionpi kasqanmanhina kay fiestakuna rurakun. Chay raymichakuy fiestapi yarqakunata pichanku, q'upakunata hurqunku, urmayuq allpakunata allichanku, ichaqa kawan kuskata apukunaman, pachamamaman haywarikuykunatapas rurayta yachallankutaq. (Ráez, 2005).

³⁶<https://rpp.pe/politica/estado/al-menos-el-30-de-los-puestos-directivos-en-comunidades-campesinas-seran-ocupados-por-mujeres-noticia-1209667?ref=rpp>

³⁷ [Quechuas | BDPI \(cultura.gob.pe\)](#)

Uywakuna ch'uyay fiestapas ruranku, kay raymichakuypi uywakunata marcanku, kay fiestata riran julio killapi, agosto killapi. Wakinkuna kay fiestata sutiyanku Santiago bnispa, rodeo nispa, señalakuy nispa, diachakuy nispa, huk sutikunawanpas sutiallankutaqmi. Comunal, familiar nisqa fiestata achka p'unchawta ruranku, kay raymichakuy, uywakuna michiq pacha mamaman, apukunaman haywarikuykunata ruranku, hinaspataq kay rayichakuypi imaymana señalkunawan uywakunata marcanku: wakata q'uñichkaq fierrowan marcanku, llamakunataq rinrinta kuchunku, cintillakunawan ima rinrinta achalanku, uwihatapas colorsapa cintillakunawan rinrinman churanku. Andespi, sur niqpi, llamakunata, alpakanata ch'uyanku, t'inkanku ima, hinaspataq, uywakuna mirananpaq takiyuspa tusuyuspa, ima ch'uyanku, uywata sipispa haywarikuytapas ruranku, chaymantapas chay raymichakuy ukupi mirindaykunata mikunku. Wakin sierra llaqtakunapi toro pukllay nisqata ruranku, kay fiestapim toroman kunturta watanku, kayta ruranku allin wata kananpaq. (Molinié, 2009).

Subgrupos vulnerables nisqakuna, Puna Resiliente proyecto ukupi distritokuna

Chaypi tiyaq runakuamanta, estudio aparisqankupis tarisqaku, kuskan qari kasqanta, kuskan warmi kasqanta (50%/50%) 282.709 qarikuna, 284.339 warmikuna, kay datokunam llusqsimun chay población y vivienda censo rurakusqanpi.

Hayk'a watayuq kasqankumanta

Watanta watukuptinkus, chaypi kanku 60,000 waranqahina 11 watayuqkuna 15 watankama.

Chaymanta 0 watayuqkuna, 14 watankama, 100-manta 27 chaypi tiyaq kanku, hinaspataq 60 watayuqkuna wichayman 100-manta 15 runakunallas chaypi tiyaq kanku.

Kaq tawla 7: Watankumahina rakisqa

Llapa tiyaq runakuna	Warmikuna	Warmi qari irqikuna (0 watayuqkuna 14 watakam)	Machukuna (60 watayuqmanta 95 watayuq wichayman)
Apurímac	50%	28%	11%
Arequipa	51%	21%	19%
Cusco	51%	30%	12%
Lima	51%	25%	22%
Puno	50%	30%	10%
Promedio	51%	27%	15%

Fuente: Censo Nacional (INEI, 2017), nisqa.

- Apurimacpi, 100-manta 28 warmi irqikuna kanku, 100-manta 12 kuraq warmikuna kanku.
- Arequipapi, 100-manta 20 warmi irqikuna kanku, 100-manta 21 kuraq warmikuna kanku.
- Qusqupi 100-manta 20 warmi irqikuna kanku, 100-manta 13 kuraq warmikuna kanku.
- Limapi 100-manta 24 warmi irqikuna kanku, 100-manta 23 kuraq warmikuna kanku.
- Punopi 100-manta 20 warmi irqikuna kanku, 100-manta 11 kuraq warmikuna kanku.

Mana ñawinchay qillqay yachaqkuna

Llapa Perú Suyupi 100-manta 5,8 nisqan mana ñawinchay qillqay yachaqkuna kanku, ichaqa chay estudio rurakusqanpi 100-manta 17 mana ñawinchay qillqay yachaqkuna kanku, Perú Suyupi mana ñawinchay qillqay yachaqkunamanta yaqalla tawa patan. Kay datokunam tarikun Censo Nacional nisqapi, 2017 watapi ruray aparikusqanpi.

Warmikunamantam aswan achka mana ñawinchay qillqay yachaqkunamanta kanku, (+14 watanmanta wichayman) warmikunam, warmikunam kimsa pata wichayman mana ñawinchay qillqay yachaqkuna kanku. Hinaqa, 100-manta 23 warmikunam mana ñawinchay qillqa yachaqkuna kanku, qarikunamantataq 100-manta 8 mana ñawinchay qillqay yachaqkuna kanku. Llapa Perú Suyuwan tupanachispataq 100-manta (8,5) mana ñawinchay qillqay yachaqkuna kanku ichaqa chay estudio rurakusqanpitaq 100-manta 14,5 mana ñawinchay qillqay yachaqkuna kanku.

Qusqu distritokunapim aswan achka mana ñawinchay qillqay yachaqkuna kanku, 14 watayumanta wichayman 15 mana ñawinchayta qillqayta yachankuchu. Qusqu regionpi Lares distritopi, Challabamba distritopi, Quiquijana distritopi, Paucartambopi, Lluspcoi, kay llampan distritokunapi 100-manta 27 mana ñawinchay qillqay yachaqkuna kanku.

Llapa distritokunamanta, 14 watayumanta wichayman Tambobamba (Apurímac) Puyca (Arequipa) kaykunapim aswan achka mana ñawinchay qillqay yachaqkuna kanku, 100-manta 30 mana qillqayta nitaq ñawinchayta yachankuchu.

Kaq tawla 8: Mana ñawinchay qillqay yachaqkunamanta

Proyectorpaq departamentokunapi akllarisqa distritokuna	Warmikuna	Warmi qari irqikuna (0 to 14 años)	Machu payakuna (60 watayuq +95 watayumanta wichayman)
Apurímac	11%	6%	6%
Arequipa	11%	7%	6%
Cusco	15%	7%	6%
Lima	5%	6%	2%
Puno	12%	7%	6%
Promedio	11%	7%	5%

Fuente: Censo Nacional (INEI, 2017) nisqa.

- Apurimacpi, 100-manta 30 warmi irqikuna kanku, 100-manta 38 kuraq warkikuna kanku.
- Arequipapi, 100-manta 30 warmi irqikuna kanku, 100-manta 44 kuraq warkikuna kanku.
- Qusqupi, 100-manta 25 warmi irqikuna kanku, 100-manta 37 kuraq warkikuna kanku.
- Limapi, 100-manta 57 warmi irqikuna kanku, 100-manta 258 kuraq warkikuna kanku.
- Punopi, 100-manta 28 warmi irqikuna kanku, 100-manta 42 kuraq warkikuna kanku.

Llaqtaykimanta huk llaqtaman tiyaq ripuy

Ña llamk'ay atiq wayna sispakuna, paykunam llaqtankumanta huk llaqtaman tiyaq ripunku, awantaqa qarikunam llaqtankumanta llusinku. Yaqa llapankupapas ciudadmanmi llusinku. Entrevistasqakunamanta yaqa kuskami (100-manta 46) llamk'ay llusiq kasqankuta

willakunku, wakintaq estudiaq, wakintaq vidan mejoranapaq llusinku. Wakin familiataq llamk'ana allpanku mana kaptin, matrimoniopi mana allin apanakuy kaptin, cuartelman yaykunankurayku llaqtankumanta llusinku. Wakin familiakunataq, chay cambio climático "sasachaykunata apamuptin" llaqtankumanta ripullankutaq. Orlove (2009 watapi) nin, rit'ikuna chullupusqanwan, pukyukunapi, ch'urakunapi mana rikuripunchu, chaywantaq pastokuna manaña wiñapunñachu, hinaspa Qusqu uywa michiqkuna manaña uywa michiyta atipunkuñachu, chayrayku uywa michiqkuna huk llaqtaman llusipunku. Wakin uywa michiqkunallaña, mak'ay, chay puna wichaypi, paray tiempollapiña uywa michiq qiparinqaku, ichaqa ch'akiriy³⁸ tiempopitaq huk llaqtaman llusipullanqakutaq.

4.5 Género nisqamanta

Género nisqamanta análisis ruranapaq huk proyectota rurakun (Asamblea Generalpa 8a kaq anexo nisqa). Kay capítulo evaluación nisqamantam hurqkun

Perú Suyupi, qullqiyuq kaypi, propiedadniyuq kaypi, servicios básicos sociales nisqayuq kaypi, infraestructura nisqapi, género nisqapi misyu desigualdad nisqa kan. Perú Suyupi 2020 watapi qullqimanta wakcha kay 9,9 puntos porcentuales nisqata ayparin, hinaspataq 30% paisninchikpi tiyaq runakunata kay crisis ayparparin. Chaymanta (3,1 millones runakunamanta) 46% nisqata, campopi tiyaq runakunata afectan, chaymantapas (6,8 millones ciudadpi tiyaq runakunamanta) 26% nisqata kay crisis ayparin, kay datokuna (INEI, 2021b) nisqapi tarikun. Perú Suyupi, imaymana leykunatam hurqunku, qariwan warmiwan derechonkunapi igualdad kananpaq, hinaspa kay leykuna kamarichin chay políticas públicas nisqapi, llapa llamk'aykuna aparikusqanpi género nisqa chaypi churasqa kananpaq, ichaqa género nisqapi llamk'aykuna aparinapaq imakunapas mat'ipanaraq kachkan.

Warmip rurananmi qariqa manam chayta ruranmanchu, qarip rurananmi warmiqa manam chayta ruranmanchu, Perú Suyupi, kayhina yuyaychay runakunap umanpi kawsachkallan, hinaspapas kallantaq chay pisinchananakuykuna haqay unay watakunamantaraq ñuqanchikman chayamuq, hinaspa warqi qari kuskachanakuspa ima munasqankupipas wiñarinankuta aswpas qipaman churakapun, aswantaqa warmikunap chay desarrollo pleno nisqa aypariy atinankuta, aswanpas aswanta qipancharin. Perú Suyupi, llapa ima llamk'ariykuna rurakusqanpi chay género nisqa kananpaq imaymana normakunata hurqun, ichaqa género nisqapi llamk'aykuna aparinapaq imakunapas mat'ipanaraq kachkan.

Igualdad de género nisqapi imayna karunchasqa kasqanmanta, indicadores nisqapi qawarichikunqa:

- Participación política nisqapi: kunan pachakuna, Poder Legislativo nisqapi warmikunap participacionninku yaparikun, 2022 watapi (38,8%) nisqapi yaparikun. Ichaqa representación política nisqapi, gobiernos regionales, locales³⁹ nisqapi warmikunap participacionnin as pisiraq.
- Violencia de género nisqapi: 15 watayuq 49 watayuqkama, 63,2 % nisqa warmikuna, vidankupi hayk'aqllapas qarinkup, tiyaq masikuq makinpi violencia doméstica nisqata ñak'arirqankun. (INEI/ENDES, 2018).
- Salud reproductiva nisqamanta: 2021 watapi, 15 watayuqkuna urayman sapa p'unchaw wachakapunku, chaymanta 15 watayuqkuna, 19 watayuqkuna sapa 5 hora

³⁸ Bergmann, J., K. Vinke, C.A. Fernández Palomino, C. Gornott, S. Gleixner, R. Laudien, A. Lobanova, J. Ludescher and H.J. Schellnhuber, 2021. *AssSASing the Evidence: Climate Change and Migration in Peru*. Potsdam Institute for Climate Impact Research (PIK) and International Organization for Migration (IOM). Potsdam and Geneva.

³⁹ <https://oig.cepal.org/en/indicators/legislative-power-percentage-women-national-legislative-body-0>

mamá nisqaman tukupunku. Kaykunamanta yaqa llapankupas violasqa kasqanrayku unquq rikurinku. (UNFPA, 2018).

- Educación y empleo nisqamanta: waynakunamanta kuskanmanta wichayman, 15 watayuqkuna 29 watayuq sipaskuna nitaq estudiankuchu, nitaq llamk'ankuchu, 24,2% nisqa sipaskuna nitaq estudiankuchu, nitaq llamk'ankuchu, 11,3% nisqa waynakuna nitaq estudiankuchu, nitaq llamk'ankuchu,
- Qullqimanta wakcha kay: 20 watayuqkuna 39 watayuqkama warmikuna, chay kasqan watayuq qarikunamantaqa, qullqimanta aswan wakcha kanku, 2-manta 3 puntos porcentuales más que el promedio nacional nisqapi qullqimanta aswan wakcha kanku (INEI/ENAHO, 2016).

Warmikuna, uywanana wawahina qawasqa kanku, hinaspapas wasillapi llamk'aykuna ruraqpaq kankumanhina qawasqa kanku, wayk'ullapaq, wawakuna uywayllapaq paykunap rolnin qawasqa kan, chaymantapas qarikuna warmikunamanta aswan yuyaysapapas kankumanpashina qawasqa kanku, q'ala kaykuna kasqanwanpas Andes nisqapi, ayllu nisqa comunidadkunapi tiyaq warmikuna, pisinchasqa kayninkuwanpas recursos naturales, allpa, unu controlaypi, mikuykuna ruruchiypi, mikuykuna vendeypi controlay atiymanmi churapakuchkanku. Chaymanta wasipi imaymana llamk'ayninkuna kaptin, mana pay educakunanpaq, capacitakunanpaq tiempo aypanchu, chaymantapas qullqimanta llamk'ay tarikunanpaqpas mana tiempon aypanchu, hinallataq maypichá desicionkuna aparikun, chapi kananpaqpas manam tiempon kallantaqchu. Q'ala kaykuna niyta atin, warmikuna ima organizacionpipas ancha qipaman churasqa kasqanta. Kayhina kaptinpas warmikuna, recursos naturales qawariyninpi, unu, allpa watukuyninpi ancha allinmi participacionnin kan. Qarikuna ichaqa agriculturallapi, uywa michiyllapi desición apariypi uman tarikun, warmikunataq ichaqa upyanapaq, agriculturapaq unu kananmanta watukun, mikuna wayk'uymanta, wasi allichaymanta, familia pa p'achan t'aqsaypi, unquqkuna watukuypi, ñuk'ukuna watukuypi participacionnin tarikun (Carrillo y Remy, 2022).

Imaymana hark'apakuqkun kan, wamikuna región ukupi chay desarrollo económico nisqapi participariy atinankukaq. Warmikuna allpamanta manam ancha dueñonhina kayta atinkumanchu, chayrayku préstamo nisqata manam hurquyta atinkumanchu, manam capacitacionkunaman riyta atinkuchu, nitaq chay asistencia técnica nisqata chaskinkuchu (INEI, 2012). Allpakuna manaña ancha rurupusqanwan, chaymanta, nineriapi aswan qullqi ganankurayku, construccionpi, carreterakunapi llamk'amunankurayku, qarikuna chakrankuta wikch'uspa ripunku. Kayhina llamk'aykuna kaptin, kutimuqlla utaq mana kutinpuq llaqtankuta saqispa, qarikuna ripunku. Hinaspa wawakunata uywaspa, uywakunata michispa, chakrakunata qawaspa, imakunatapas qullqichanankupaq ruraspa warmikuna wasinkupi qipanku. Agrikulturapi llamk'aq warmikuna 100-manta 38, mana qullqillamanta llamk'anku.

4.6 Qullqimanta wakchay kay, chaymanta empleo nisqamantawan

Mercado internacional nisqa kaptin, turismo nisqa kaptin, baja inflación nisqa kaptin, política económica neoliberal, chay tasas más rápidas de América del Sur nisqa kaptin, kay siglo XXI qallariyninmantapacha, Perú Suyupi, qullqimanta wakcha kay anchatam pisiyan. Hinaspa 2004 watapi 58.7% nisqamanta 20.5% nisqaman Qullqimanta wakcha kay pisiyan, chaymantataq 2018 watapi, 14.9 millones runakunamanta 6.8 millones runaman qullqimanta wakcha kay pisiyan, kaytam Instituto Nacional de Estadística e Informática (INEI) willakun. Chaymanta 2019 watapi chay tasa de pobreza nisqa 1,7% nisqapi pisiyan, ichaqa chay, la Covid-19 nisqamanta pandemia rikurimuptin, chay avance kaqkunata yapamanta qipaman

kutirichin, hinaspa, chayrayku qillqimanta wakcha kay 10 puntos porcentuales nisqapi wicharin (BCRP, 2021)⁴⁰. Hinaspa kay área de estudio nisqapi 14% nisqa, Perú Suyumanta kay distritokunap llaqtankunam qullqimanta aswan wakcha kay nisqapi tarikunku, chaymanta llapa Perú Suyumanta kay distritokunap llaqtankuna 24% nisqapi qullqimanta aswan nisyu wakcha kaypi tarikunku.

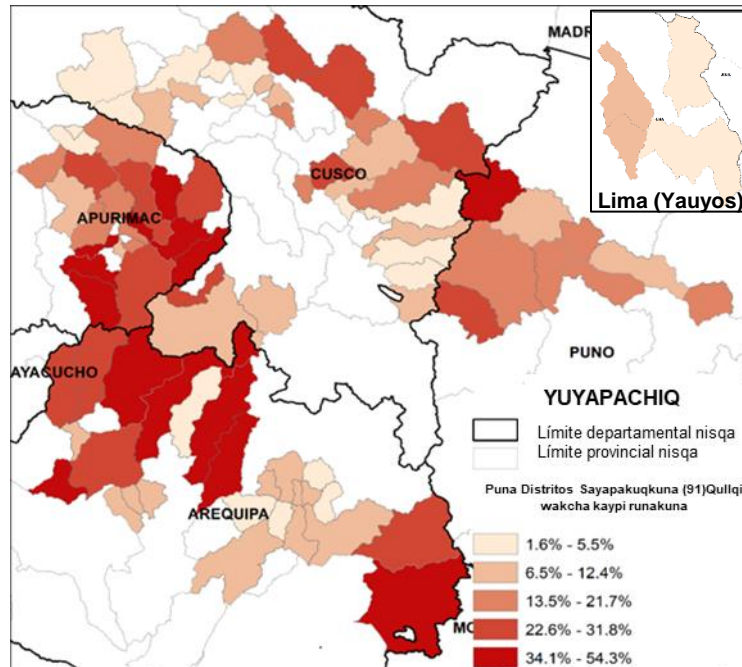

Mapa niska 5: Maypi proyecto aparikusqanpi nancha nisyu qullqimanta wakcha kapy mama (CENSO 2017)

Perú Suyupi, mana llamk'anakuna kaptin, mana qullqi capitalpaq kaptin, chay subdesarrolladas nisqa regionkunapi, chay hawa wichay andes distritokunapi, qullqimanta wakcha kayqa aswanta tarikun.

Chay INEI nisqa, qullqimanta wakcha kayta, tawa t'aqapi distritokunata t'aqarin: huk kaq t'aqapi, 11.2% 14.7% tasa nisqayuq, qullqimanta nisyu wakcha kaypi distritokuna tarikun, iskay kaqpi 6.3% 8.3% tasayuq distritokuna tarikun, kimsa kaqpi 2.4% 3.7% tasayu distritokuna tarikun, tawa kaqpitaq 0.1% 1.0%. tasayuq distritokuna tarikun. Distritokuna kayhina imayna t'aqakusqanmanhina Apurímac, Cusco Puno; iskay kaq t'aqapi tarikun, chay 2020 watapi datokuna kasqanmanhina, ichaqa Arequipa kimsa kaq t'aqapi tarikun. Hinaspa distrokuna kayhinapi t'aqasqa kaqkuna, 2013 watamanta 2020 watakama mana ancha kuyuriqchu karqanku. Perú Suyupi iskay kaq regionkunalla, 2020 watapi (INEI 2020a) nisqanmanhina huk kaq t'aqapi tarikurqanku.

⁴⁰ Banco Central de Reserva del Perú nisqa. <https://www.bcrp.gob.pe/docs/Publicaciones/Reporte-Inflacion/2021/junio/ri-junio-2021-recuadro-2.pdf>

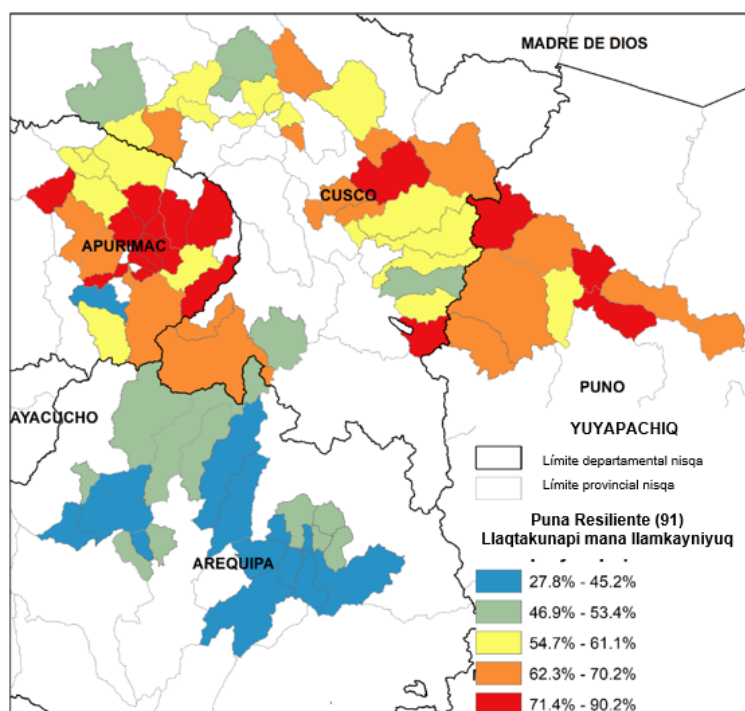

Mapa niska 6: Akllarisqa distritokunapi, tasa de desempleo entre el PAE nisqamanta (INEI 2018a)⁴¹

Haqay 2017 watapi, censo rurakusqanpi, chay proyectorpaq akllarisqa distritokunapi, ña llamk'ay atiy tiempompi kaq runakuna (PEA⁴²) qullqita tarinku salariomanta llamk'aspa, wakintaq agriculturapi, ganaderiapi llamk'aspa. Kay ña llamk'ay atiy tiempompi kaq runakuna PEA, mana llamk'anayuy kaqkuna, huk distritoman, huk distritoman mana kkillanchu karqanku, kay isqun distritokunamanta, Arequipapi as pisi runakuna mana llamk'anayuy kanku (6 kaq mapata qaway). Kay yaqapas kayta atinman regionpi chay población activa superior (77,8%) nisqa, chay medio nacional nisqaman (75,3%). Apurimacpi regionpi, Mamara distrito, ña llamk'ay atiy tiempompi kaq runakuna PEA, 39,3% nisqa mana llamk'anayuy kanku, llapa Perú Suyupi PEA nisqata tupanachispaqa, 4,7% mana llamk'anayuy kanku, chaytam (INEI 2018 watapi nin.

Yaqa llapa distritokunapi, warmiwan qariwan llamk'anayuy, kasqankumanta karunchanakuy kan, hinaspas warmimanta mana llamk'anayuy kaqkumanta, qarikunamanta mana llamk'anayuy kaqkumanta 7 nisqapin karunchanakuy kan. Apurimacpi, Gamarra distritopi llamk'anayuy kaymanta aswan karunchasqata tarikun, yaqa kuskanmanta wichayman, ña llamk'ay atiy tiempompi kaq warmikuna llamk'anata maskanku, qarikunamantataq ichaqa 6,29% nisqalla llamk'anata maskanku. Ichaqa kay datokuna qawarichin, chay ña llamk'ay atiy tiempompi kaqkunamanta PAE, género nisqa ukupi, llamk'anapi karunchanakuy kasqallanmanta. Chay PAE nisqamanta censo rurakusqanpi, kimsamanta wichayman qarikunallam karqanku. Llamk'aypi karunchanakuy kasqanmanta, niyta atisuman, proyector kaqkunapi qarimantataq, warmikunam aswan pisi kanku chay ña llamk'ay atiy tiempompi kaqkunamanta.

⁴¹ Distritokuna ñawpaqman churasqakunapaq, provincia Yauyos, departamento de Lima, mana ima willakuypas tarikurqachu.

⁴² Perú suyupiq 14 wata llamk'anapaq aswan pisi watayuy.

4.7 Perfil económico nisqamanta

Aswantaqa allpa llamk'asqallankuwanmi qichwa rimaq llaqtakuna kawsakunku. Kay llaqtakuna, ñawpaqmantaraq ancha allin mikuykuna ruruchiyta yachanku, kunankamapas⁴³ kayhina mikuykuna ruruchiy ñuyqanchikman chayamuwanchik. Chakrata llamk'ayta yachanku pata patakunata ruraspa (wachukunapi, quchakuna nisqapi), unuwan qarpaspa, chaymantapas laymi nisqata ruranku, allpakuna samachinankupaq. Kayhina llamk'aykunata ruranku (papa, ulluku, uqa, mashwa) (kinuwa, kiwicha, qañiwa) llamk'anankupaq, hinaspa kaykunataq (chuki, t'aya, wachu) nisqapi llamk'ayta yachanku, chaypaqpas, punapi allpa kasqanmanhina, huch'uy chakrakuna kasqanmanhina herramientankunapas kan. (Morlón, 1996; Gonterre, 2009). Chakitakllam, kay herramientakunamanta aswan riqsisqa kan. Huk llaqtamanta huk llaqtaman manam kikillanchu kay chakitaklla kan, hinaspa yaqa haqay tukuy andes nisqapi chakitakllawan llamk'anku, chaymantapas masapi huñunakuspa kay herramientotawan allpata llamk'anku. Hinaspa allpa llamk'anankupaq kallantaqmi huk herramientakuna, chakrapi huk llamk'aykuna llamk'anapaq (Bourliaud, Hervé, Morlón, & Chakitalla, 1988; Lechman y Soldi, 1981; Pino, 2001).

Andespi tiyaq familiakuna, kawsay atinankupaq, manam huk mikuyllatachu llamk'ayta yachanku, tubérculos nisqata (papata) llamk'anku, pseudocereales (kinuwata) llamk'anku, andes nisqapi huch'uy chakrakunapi mikuykuna ruruchiyta paykuna yachanku. Chaymantapas ganadería nisqapi (uwihakunata, kawrakunata, kuchikunata, wakakunata, llamakunata ima) uywayta yachanku, chaymatpas wasi uywakunata (quwita, wallpata, hukkunatawan) uywayta yachanku, kay uywakunapim proteína nisqata tarinku, hinaspas qullqichanankupaq, aychata, chaypi kaq mercadokunapi vendenku. Warmikunawan chaymanta irqikunawan uywa michiypiq aswanta paykuna llamk'anku, hinaspa sapa p'unchaw uraypi kaq wasinkumanta, hawa wichay patakunaman, llapanquq michinan patakunaman uywakunata qatinku. Chay (papa, trigo, kinuwa, sara, purutukuna) kay productokuna watantinpi mukunankupaq kan, wakin puchuq mikuykunatataq mana llamk'asqanku mikuykunawan (azucarwan, kachiwan, q'umirkunawan, hukkunapuwan ima) chhalanku.

Sichus maypi tiyasqankuman ciudadman cerca kaptinku, qarikuna suqta killapaqhina llamk'anata (trabajo no calificado) nisqata tariyta atinkuman, kay llamk'anata ruraspa as pisi qullqillatapas ganayta atinku. Manam ancha mayqin familiapas qullqita bancopi waqaychayta yachankuchu. Kay andes wichaypi tiyaq runakuna kawsay atinallankupaq ima llamk'aykunapas rurasqakurayku, chaymantapas qullqimanta llamk'ay atinakupaq mineriakunallapi yaqapas tariyta atinkunam.

Kaq tawla 9: Ña llamk'ay tiemponpi kaq runakuna PEA rakisqa kasqanmanta, chaymanta proyectopaq akllasqa distritokunapi, departamentopi qari/warmi ima llamk'ay aparisqankumanta.

Actividad Económica nisqa	Apurímac		Arequipa		Cusco		Lima		Puno	
	Q	W	Q	W	Q	W	Q	W	Q	W
A. Agriculturapi, ganaderíapi, forestacionpi, challwaypi	71%	29%	60%	40%	47%	53%	63%	37%	58%	42%
B. Mina explotaypi, caterapi	94%	6%	91%	9%	81%	19%	97%	3%	96%	4%
C. Industrias manufactureras nisqapi	76%	24%	64%	36%	46%	54%	70%	30%	68%	32%

⁴³ [Quechuas | BDPI \(cultura.gob.pe\)](http://Quechuas | BDPI (cultura.gob.pe))

D. Electricidad, gas, vapor chaymanta aire acondicionado nisqa quymanta	82%	18%	85%	15%	87%	13%	100%	0%	80%	20%
E. Unu quymanta; qillichasqa unukuna pichaypi, gestión de residuos nisqapi, descontaminación nisqapi llamk'ay	82%	18%	84%	16%	75%	25%	-	-	100%	0%
F. Construcciónpi	94%	6%	91%	9%	96%	4%	91%	9%	98%	2%
G. Al por mayor y al por menor nisqa negocio; Carro kuna mororkuna, motokuna allichaypi llamk'ay y motocicletas	41%	59%	33%	67%	43%	57%	33%	67%	39%	61%
H. Transportepi almacenamientopi llamk'ay	89%	11%	94%	6%	92%	8%	100%	0%	99%	1%
I. Alojamiento restaurantepi llamk'ay	45%	55%	29%	71%	34%	66%	42%	58%	21%	79%
J. Información y comunicacipi llamk'ay	71%	29%	70%	30%	64%	36%	-	-	60%	40%
K. Financieras y de seguros nisqapi llamk'ay	45%	55%	54%	46%	41%	59%	-	-	55%	45%
L. Bien inmueble nisqapi llamk'ay	55%	45%	100%	0%	81%	19%	-	-	50%	50%
M. Profesional, científico y técnico nisqapi llamk'ay	62%	38%	65%	35%	59%	41%	71%	29%	68%	32%
N. Servicio administrativo y de apoyo nisqapi llamk'ay	68%	32%	60%	40%	69%	31%	100%	0%	69%	31%
O. Administración pública y defensa; Regímenes obligatorios de seguridad social nisqapi llamk'ay	71%	29%	61%	39%	64%	36%	47%	53%	66%	34%
P. Educaciónpi llamk'ay	53%	47%	43%	57%	48%	52%	56%	44%	61%	39%
Q. Atención a la salud humana y trabajo social nisqapi llamk'ay	61%	39%	24%	76%	28%	72%	0%	100%	37%	63%
R. Artes, entretenimiento y recreación nisqapi llamk'ay	72%	28%	71%	29%	77%	23%	-	-	74%	26%
S. Otros servicios	54%	46%	50%	50%	58%	42%	50%	50%	71%	29%
T. Actividades de los hogares como empleadores; actividades indiferenciadas de los hogares como productores de bienes y servicios para uso propio nisqapi llamk'ay	3%	97%	9%	91%	9%	91%	25%	75%	7%	93%
U. Organizaciones y organismos extraterritoriales nisqapi llamk'ay	0%	100%	100%	0%	-	-	-	-	-	-

Kay información tarikun: Censo de Vivienda y Población 2017. INEI nisqapi.

Proyectoq kasqanpi, minería nisqa, chaypi kallaqta, wakin minería llamk'achkan, wakintaq sayachkan. Hinaspa, mineriakuna chay Puna Resiliente nisqapi kaqkunamanta, chay Registro Integral de Formalización Minera (REINFO), nisqapi, formalización (vigentes y suspendidos) nisqamanta información tarikun Proyectoq kasqanpi, departamento de Apurímac nisqapim aswa achka (229) registros de mineros actuales y suspendidos nisqa kan, hinaspa (1005) formalización gestionpi tarikun. Lima departamento aswan pisi mineriayúq kanes 2-lla vigente nisqa, chaymanta 26 suspendida nisqa.

Kaq tawla 10: Proyectoq kasqanpi mineriakuna formalizacionpi kaqkuna

Departamentokunapi Puna Resilientep distritonkunapi mineriakunap formalizakusqan imayna tarikusqanpi						Llapanpi
	Apurímac	Arequipa	Cusco	Lima	Puno	
Kunan pacha	229	180	122	2	42	575
Suspendido nisqa	1,005	817	793	26	265	2,906
Llapanpi	1,234	997	915	28	307	3,481

Hinallataq, Apurímacpi aswan achka concesiones mineras nisqa kan, llapa allpamanta 49,9% nisqa concesionasqa44 tarikun.

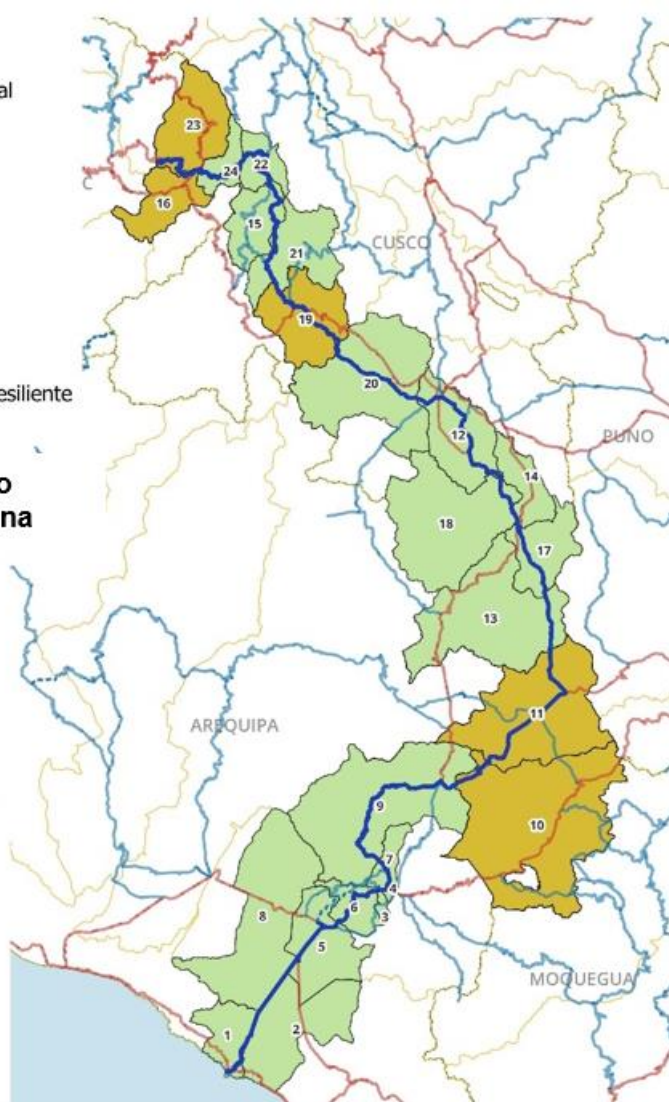

Kay información: MMG las Bambas nisqapi tarikun. Ichaqa ñuqaykuqmi mapa rurasqaykuqa

Mapa niska 7: Corredor Minero en zona Altoandina nisqa

⁴⁴ Fuente: CooperAcción (2023). <https://cooperaccion.org.pe/mapas/>

4.8 Socio-ambientales nisqapi conflictokunamanta

Septiembre killapia, 2022 watapi Defensoría del Pueblo nisqa, Perú Suyupi, 211 conflictokunata tarirqan, kaykunamanta 21% nisqa, sur andino departamentokunapi tarikuq kanku: Arequipa 1% nisqa conflicto kan, Puno 5% nisqa conflicto kan, Apurímac 6% nisqa conflicto kan hinaspa Qusqupi 9% nisqa conflicto kan. Perú Suyupi, sur Andes niqpi, (zona SHAP) nisqapi, chayes socioambientales conflictokuna aswanta q'uñirin, minería chaypi llamk'aspanku pacha mamata daño rurasqankurayku, chaymanta Las Bambas minera nisqa, comunidadkunawan chay social nisqapi compromisonkuna mana hunt'asqanrayku. Chayrayku, mineríap kasqanpi, distritokuna mana chay socioambiental conflictoyuq kaq distritokunata, chay Fondo Concursable Puna nisqa, proyectopaq kay distritokunata akllarikun, ñataq yachanchikña kan, chay conflictos socioambientales kaqkunapi carreterakunata wisq'anku, movilizacionkunata aprinku, hinaspapas chay trata de personas nisqa rikurin, huk ilegales nisqa actividadkunapas rikurillantaq. Chay 91 akllarisqa distritokunamanta, 33 distritokuna t'aqasqa kapurqanku chay Fondo Concursable Puna nisqapi mana participay atinankupaq, chayraku kaykuna acciones de fortalecimiento de capacidades nisqata chaskinqaku.

Wakin conflictokuna paqarin comunidadpura allpa hawamanta sasachaykuna kaptin, ichaqa kay conflictokunapi mana runakuna ukupi k'irinakuy kanchu. Hinaspa wakin conflictokuna policiakunawan, movilización ruraqkunawan violenciaman chayayta atinman, kaykuna rikurita atiman, manifestantekuna carreterakuna wisq'aptin. Chayrayku kay proyecto mana ima actividad minera nisqata q'imiringachu, nitaq comunidadkuna titulay atiyti yanaparinqachu, (nitaq lineromanta conflictopi kaq comunidadkuna yanaprinqachu).

Proyecto, huk plan nisqata ruranqa, pasaq kutinpi riesgokuna yachasqalla kanapaq, hinaspapas, yaqapas proyectop llamk'ariynin aparikuchkaptin problemakuna, conflictokuna rikurimuy atiptin, yachasqalla kananpaq. Chaymantapas proyecto llamk'ariyninta qallarichkaspas, watukunqa sichus comunidadkuna titulluyuy kasqankuta, hinaspapas watukullanqataq comunidadkuna allpa linderajemanta mana conflictuyuy kasmanmanta.

4.9 Tenencia de tierra nisqamanta

Andes puna wichaypi, llamk'ana allpakunapi (kawsay atinallankupaq llamk'anku), hinaspa sinchi wakcha kaspankurayku, educacionmanta as pisi kaspankurayku, mana ñawinchay qillqay yachasqankurayku, maykama kawsay atinanku pisi kaptin, Peru Suyuwan tupanachispa wawakunapas aswan achka wañusqanrayku, kay andes Suyu wichaypi as pisi runalla, ch'iqipi tiyanku.

Perú Suyupi, Reforma Agraria Ley, 1969 watapi llusqin, hinaspa manaraq kay ley llusqimuchkaptin proyectopi kaq allpakuna hacienda⁴⁵, makinpi karqan, kay haciendakunapi sirvientehina runakuna llamk'arqanku. Kay Reforma Agrariawan, Perú Suyumanta gobiernon, 9 millones de hectáreas de tierra nisqata expropiapun, kay allpakunataq chay cooperativas agrícolas nisqamnan quypapun, hinaspa Estadop empleadonkunan kay cooperativakuna administrarqanku, hinaspa kay allpakuna cooperatinakunaman tukupusqanwan, runakuna culturawan identificakusqanku, clases nisqaman identificakusqanku tukupuchan: chay 1969 watamantapacha, chay comunidades indígenas sutichasqa llaqtakuna, comunidades campesinas nisqaman cambiakapun. Chaymanta 1970, 1980 watakunapi comunidadkuna,

⁴⁵Kastilla simipiqa latifundio, colonia pachamanta paqarimuy (pukyuta: [Hacienda | Spanish Colonial, Landownership, Agriculture | Britannica](#))

chay hacendadoq qichusqan allpankunaman kutiyapuyta qallarinku. Hinaspa, minifundiopi qusqa allpakuna, chay empresas asociativas nisqaman, 1980 watapi chay Ley de Fomento y Desarrollo Agropecuario autorizacionta qun chay allpakuna sapanka campesinokunaman parcelasqa kapunanpaq. Andes wichay suyupi, 1990 watapi yaqa tukuy allpakuna comunidadkunap makinpi tarikapurqanku, hinaspa cooperativakuna yaqa llapanpi tukukapurqanku. Chay kutinmantapacha hatun interés nisqa paqarin, chay allpakunapi inversión nisqa rurakunanpaq, chay allpakunataq legalmente vendey atikunanpaq, chaywan yapamanta kay allapakuna⁴⁶ vendey rantin atikapun.

Chay 1980 chunka wata ukupi imaymana reformas legales nisqa rurarin, chay comunidades andinas allpankunamanta dueñon kanankupaq:

- Ley General de Comunidades Campesinas, Ley N° 24656, kay ley 1987 watapi llusqin, hinaspa organizaciones de interés público, con personería jurídica nisqata kay comunidades campesinas nisqata reconocen, hinaspa, kikin Estado, chaymanta Perú Suyup Mama Leynin, kay comunidadkunata reconocenan, proteginan ima, hinaspapas recursonkunamanta, allpanmanta ima derechoyuq kasqantapas reconocenan, proteginan ima. Kay comunidades campesinas ukupi familiakunam tiyanku, hinaspa paykuna ñawpa manchulankup kawsayninmantaraq hamunku, hinaspapas culturawan, chay aspectos, chaymantapas maypi tiyasqanku allpakunapas paykunap allpanmi.
- Chay 1991 watapi, kay allpakunapi inversión privada nisqa kananta munaspa, kay allpakuna tiluqasqa kananta munanku, chayrayku chay Ley de Registro de Tierras Rurales N° 667. La Ley de Promoción de las Inversiones en el Sector Agropecuario N° 653, nisqata hurqunku, chaymantapas 1991 watapi, allpa ni piman, ni mayman transferir atikusqan eliminasqa kapun, hinaspa punkuta kicharin chay entidades comerciales nisqakuna comunidad allpakuna rantiy atinankupaq, kaywan reforma agraria tukukuyninman chayapun. Kay allpakuna, chay entidades comerciales nisqa propiedadninman tukupunapaq, 1993 watapi, Mama Leypi kay kamachiy llusqimun, chaytaq kayhinata nin "cualquier otra forma de tenencia asociativa" que no sea la privada y comunal (art. 88). Chaymantapas 1995 watapi, Ley N° 26505, Ley de Tierras, (modificada posteriormente por las Leyes N° 26570, 26597, 26681) nisqa llusqillantaq, kay ley mi imayna inversión privada aparikunanpaq kamachiykunata churamun, desarrollo nisqa rurakunanpaq, chay comunidades campesinas y nativas nisqa allpankunapi. Ñawpa ley niqkunamantaqa kay qipa leykunam nin pi runapas, chay persona jurídica nisqapas comunidad allpa rantiy atinankupaq, kay rantisqan allpapi paykuna ima llamk'ay munasqankupi llamk'ay rurankupaq (artículo 4). Kay leypa reglamentonpim nin agriculturapaq kaq allpakuna ofrecikuytam atin chay inversiones privadas nisqakunaman. (artículo 4).
- Chay Decreto-Ley N° 667 1992 watapi llusqimuq, chay Registro de la Propiedad Rural nisqapaq, kay decretotaq kamarichin huk Proyecto Especial de Titulación de Tierras y Catastro (PETT) nisqa paqarinanpaq, kaytaq Ministerio de Agricultura del Perú (MIDAGRI)⁴⁷ ukupi huk institución especializada hina kananpaq. Kay proyecto, allpamanta propietario kanankupaq allpakuna tituluyuy kananta maskanku, chayman hinataq allpakuna vendey rantiy atikunanpaq, chaywantaq agricultura desarrollakunanpaq inversión nisqa kay atinankupaq. Kaykuna aparikunanpaq kaykunam rurana karqan: i) Normakuna kanan karqan chay levantamiento catastral nisqa huqarikunanpaq; ii) Ruralpi allpakuna kaq registrasqa kanankupaq chay seguimiento, evaluación nisqa organizakunam karqan.

⁴⁶ [Peru - Context and Land Governance](#)

⁴⁷ FAO, Titulación de tierras en Perú: ¿Qué futuro tiene la seguridad de la tenencia de las mujeres?, 2013

- Perú Suyup, actual Mama Leyninpí (1993), chay artícullo 88 nisqanmanhina, Estadon q'imirinam chay desarrollo agrario nisqata, chaymantapas garantizanmi allpamanta propiedad nisqa kananta, privadaña, comunalña, asociasqaña kay allpakuna kaptinpas, propiedadnin respetasqan kanan. Hinaspapas imayna allpa kasqanmanhina, maymanta maykama límiten kasqanta, hayk'a extensionnin kasqantapas fijarikuyta atinmanmi, nisanmi nin kay artículo. Chaymantapas nillantaq comunidad allpakuna manam vedekuyta atinmanta, nitaq hukma trasferijuyta atinmanchu, nitaq embargasqa kayta atinmanchu, ichaqa hukkunaman vendeysa atin sichus comunidad acuerdoman yaykuptin, chay ruray atikunman chay 7 articulonpi chay Ley N° 24656 nisqanmanhina; hinaspapas comunidadpa bebeficionpaq kaptin, contratota, conveniota ruraspas, hukman allpata quyta atikun, agricultura nisqata chaypi llamk'ananpaq. Sichus comunidad allpakuna abandonasqa kapuptin, Estadomanmi kay allpakuna kutiyapun. Kaywanmi qallarín allpakuna vendeysa atinapaq, hinaspapas chay rural allpa nisqa propiedad individual nisqaman tukupunapaq, chawan desarrollo del sector agrario y la aceleración de la economía peruana nisqa kallpachariy atinapaq.
- Huk leykuna kallpacharin chay pequeñas explotaciones nisqa kananta, ichaqa kay leykuna mana allin rikusqa kanku. Chay N°30355 nisqa Ley, 2015 watapi llusqimuq, chay productores familiares nisqakuna yanapariyta munam, ichaqa chaypaq kay familiakuna allpankumanta tityuluyuy kananku, titulunku kaptintaq chay técnico y tecnológico nisqa yanapariyta chaskinqaku, chay desarrollo de programas financieros nisqapi yanaparisqa kanqaku, unuman, chay servicios básicos nisqawan beneficiasqa kanqaku, productores familiares nisqa asociakuyta atinqaku, hukkunapi iman kay familiakuna beneficiakuyta atinqaku⁴⁸.

Chay watapi, chay Censo Nacional Agrario rurakuq kaqta análisis nisqa ruraptiyku Andes wichaypi allpakuna⁴⁹ privadop makinpi tarikun, hinaspa chay Puna Resiliente nisqa proyectopaq akllariqa distritokunapi, chay unidades agrícolas nisqa 48% privadoq makinpi tarikun, kaytaq (24% 86% nisqakama, región kasqanmanhina variayta atinman), chaymantataq qatin 44% nisqa comunal allpakuna, kaytaq (1% 70% nisqaka, departametomanhina variayta atinman). Proyectop kasqanpi inquilinokuna nisqa, posesionariokuna nisqa manam, achka kaykunamanta kanchu. Andes wichapi ñawpaqmantaraq uywa michiq runakuna comunal allpawan, privado allpawan combinayta yachanku, kayhinata ruraspas chay tenencia de tierra nisqata kallpacharinku, hinaspa uywa michisqan pastizalkunata llapapaq kaqta hina utilizakun controlakun ima, hinaspa kaypi pipas michiyta atinman, allpa⁵⁰ tenencia comunal nisqa kasqawan.

Kaq tawla 11: Tenencia de tierra en los distritos priorizados por departamento

Departamento	Privadop allpan	Communal allpa	Arrindiri	Posesionario nisqa ⁵¹	Hukk una	Llapan Unidades Agropecuarias nisqa
Apurímac	73%	19%	4%	3%	1%	62,753

⁴⁸ [Peru - Context and Land Governance](#)

⁴⁹ Chayqa allpa utaq huñusqa allpakunam, llapanpi utaq wakinpi chakra llamkaypaq, chaynallataq uywakunapaqpas, unidad económica hina, chakra ruruchiqa ruwasqan, hatun kayninmanta, régimen de tenencia nisqamanta utaq estado jurídico nisqamanta mana qawarispa. (CENAGRO, 2012)

⁵⁰ Damonte, G., M. Glave, S. Rodríguez and A. Ramos. 2016. 'The evolution of collective land tenure regimes in pastoralist societies: ISASons from Andean countries. IDS Working Paper No. 480. Brighton: Institute of Development Studies.

⁵¹ Chay allpata informalmente hapiq runakuna.

Arequipa	86%	1%	7%	2%	4%	58,592
Qusqu	24%	70%	3%	1%	1%	168,961
Lima	73%	5%	10%	11%	1%	1,921
Puno	75%	15%	5%	1%	4%	12,691
Llapan	48%	44%	4%	2%	2%	304,918

Maypi kay información tarikusan
: CENAGRO, 2012. INEI.

Chay 1990 chunka wata ukupi, propiedad formalizaq programakuna, chay sapankapaq allpa titulaypi huk chikanta avanzarin, wakin comunidades campesinas nisqapipas allpamanta titulota hurqunku. Ichaqa, Estado aswanta sapankapa allpanta titulayta munaspa, comunidadkunapa hatun allpamanta mana titulasqa qipapunku, chayraku achkaraq allpakuna titulakuyninta suyachkan, hinaspa kay allpakuna mana titulasqa kasqanrayku comunidadpura, llaqtapura conflicto social⁵². sasachaykunaman yaykunku.

Kaq tawla 12: Departamentopa ñawpaqman churasqan distritukunapi allpayuqkunapa formalización nisqa

Departamento	Llaqtapaq registrokuna registrado título nisqawan	Llaqtapaq registrokuna registrado título nisqawan	Mana títuloyuq, ichaqa título ñan chaskiypi	Mana títuloyuq, mana título rurayniyuq	(ha) Llapan área
Apurímac	30%	55%	0%	15%	598,013
Arequipa	43%	23%	13%	21%	849,533
Cusco	41%	50%	6%	3%	756,965
Lima	16%	0%	0%	84%	73,394
Puno	41%	37%	9%	13%	440,985
Total	38%	39%	7%	15%	2,718,891

Fuente: CENAGRO, 2012. INEI.

Proyecto nisqapi llaqta ayllukunamanta, 700/755 nisqakunan riqsisqa kanku, chaymantaqa 610/700llam titulado hinaspa propiedad comunal nisqa rakinakunku. Chayta qhawarina tiyan, chay consultas de campo nisqapiqa yaqa 240 llaqta ayllukunawan, asociaciones productoras nisqawan, cooperativas nisqawan ima rimanakuy rurakurqan.

Kaq tawla 13: Distritukuna proyectopi ayllukuna formalización nisqa

Departamento	N° comunidades	Total área (ha)
APURIMAC	233	248,941
Mana riqsisqa	17	-
Tituluyaq	17	-
Riqsisqa	216	248,941
Mana tituluyaqchu	22	44,815
Tituluyaq	194	204,126
AREQUIPA	52	660,716
Mana riqsisqa	4	-

⁵² Baldovino Silvana (2016). Una primera mirada: Situación de la tenencia de la tierra en el Perú. SPDA, Lima-Peru.

Mana tituluyquchu	4	-
Riqsisqa	48	660,716
Mana tituluyquchu	4	9,930
Tituluyqu	44	650,786
CUSCO	395	462,124
Mana riqsisqa	26	-
Mana tituluyquchu	26	-
Riqsisqa	369	462,124
Mana tituluyquchu	52	48,346
Tituluyqu	317	413,779
PUNO	75	215,020
Mana riqsisqa	8	-
Mana tituluyquchu	8	-
Riqsisqa	67	215,020
Mana tituluyquchu	12	-
Tituluyqu	55	215020
Llapa riqsisqa hinallataq tituluyqu		
Riqsisqa	700	1,586,801
Tituluyqu	610	1,483,711
Llapan general nisqa	755	1,586,801

Fuente: MIDAGRI

2013 watapi, kay asuntopi MIDAGRIPA umalliq rurayninqa aswan sut'i rikukurqan Ley No 30048, 2004 nisqa willakusqanwan, chaymi Decreto Legislativo nisqa MIDAGRI nisqapa Ley de Organización y Funciones nisqa kamachikuyninta aproban. Organización y Funciones de MIDAGRI, chaymanta mayqinchus kay ministeriopa ruraynin específica hinallataq competencia exclusiva hina churan, kamachiykunata, kamachiykunata técnicas nisqakunata kamachina, saneamiento físico-jurídico nisqamanta, hallpa formalización nisqamanta ima. regulación física-jurídica nisqamanta, propiedad agraria nisqamanta formalización nisqamanta ima, chaypiqa chakra llamk'aq runakunaq, llaqta runakunaq hallp'ankunan kachkan. Descentralización nisqa ruraywanmi, chakra llamk'aqkunapa allpanpa formalización nisqa ruraykunapaq atiyinkunaqa gobiernos regionales nisqakunaman qusqa karqan.

Ayllu llaqtaq kaqninkunata formalización nisqa sasachakuyman qhawarispá, Baldolvino (2016) riqsichirqan achka unay pachamanta asuntokunata, chaykunam kanku: legal, institucional, técnico, social, género, diversidad de actores, procesos migratorios, aspectos presupuestarios, sociales, económicos, sociales y políticos, derechos superpuestos, ubicación geográfica utaq confusión nisqapas kamachikuyqa rurayninpi. Kay ch'aqwayqa astawanmi yapakurqan gobiernos regionales nisqakunaman, paykunaman qusqa atiykunata, paykunaman qusqa atiykunatapas, chay procesos nisqakunata mana yachasqankurayku utaq chaykunata ruranankupaq mana recursokuna kasqanrayku.

FAO, Portal de Tierra nisqapas, qhari warmi kayninmanta, hallpayuq kayninmanta ima allin willakuykunata qunku. 2010 watapi qallarisqa, Base de Datos de Género y Derechos de la Tierra (GLRD) nisqa AO nisqapa rurasqanmi, sociedad civil nisqa organizacionkunapa rurasqan willakuykunaman hina, suyu kamachiqkuna estadística nisqamanta, académicos nisqakunata, huk fuentekunatapas, chaywanmi resaltanku factores políticos principales

nisqakunata, jurídicos y culturales principales nisqakunata, chaykuna influyen warmikunaq allpan hayñikuna hunt'akunanpaq teqsimuyuntinpi.

Kaymantaka, huk hatun hark'aykunami rikhuriska, chaykunaqa warmikunata hallp'api derechonkunata mana chaninchanchu:

- Mentalidad machista nisqaqa huk asunto culturalmi, chaymi sasachakuypa saphinpi kachkan. Warmikuna de facto qharikunapa llanthuyninpi kasqankuqa, pisillatam kallpanchakunku yachayninkupi, chaymi yanapan qhari masinkunamanta aswan pisi atiyuniyuq kasqankuta.
- Achka kutipiqqa manam huk documento de identificación nisqawanchu oficializasqa kasqankuqa. Peru suyupi imaymana proyectokuna rurasqa mana warmikunaman aswan seguridad de tenencia nisqa quyta atirqankuchu, aswantaqa, hallp'apa⁵³, titulon qusqa kananpaq mana valido identificación nisqa quyta atisqankurayku.
- Chay kamachiyqa qhari warmi kayninmanta mana allin kaptinpas, qharikuna warmikunamanta aswan cultural prevalencia nisqa, chay app aswanta qharikunata favorecesqanmanta. Código Civil 1984 watapi, ayllu umalliq nisqa yuyayta chinkachirqan, qusa warmi qhari wasita kaqlata kamachinankupaq. Kay ñawpaqmanta Pacha kamachiy tikray kaptinpas, qhawarikunmi titular nisqa kamachikuqkuna kay concepto cultural nisqa wiñaypaq kawsachisqankuta, qusanmi kamachikuq runa decidinanpaq.
- Chakra llaqtakunapi, karu llaqtakunapipas, kamachikuykunamanta mana willakuy kaptin, warmikunapa derechonkuta mañakunankupaqmi aswanta hark'an. Chay musuq kamachikuykunaqa Peru simipim llusqsimun, Perú suyupa oficial periodiconpi, hinaspa internetpi tarikunku, ichaqa pisi ruruchi kunam chay pukyuta tarinku. Hatun hark'ayqa kikin llaqtamantan, hinaspapas mentalidad machista⁵⁴ nisqamantas.

Tukuchanapaq, riqsisqa llaqtakunaqa personalidad jurídica nisqayuqmi kanku, chaymantam miembronkuna hallp'ata servichikunankupaq derechota hurqunku. Campesino ayllukuna ukhupiqqa, llaqtapa hatun huñunakuyninpi hallp'apa, yakupa hayñinkuna rakinakuymanta tanteyaykuna rurakun. Kay qhipa watakunapiqa, Estadomanta astawan mat'ipayakun, kay usuariokunaq derechonkunata, derechos de propiedad nisqaman t'ikrananpaq, chayhinapi sapakamapas kaqninkunata comunal kaqninmanta aswanta kallpanchaspa (Reglamento General de Registros Públicos nisqa churay). Kay impulso nisqa, entidades nisqakuna mana kuskanchasqa kasqankurayku, títulos de propiedad nisqakuna iskay kuti ruray sasachakuykunaman t'ikrakun, siq'i willakuykunapi mana tupaqkunata paqarichispa. 2003 watapi, Sistema Nacional Integrado de Información Catastral Inmobiliaria nisqa kamasqa karqan, chaywanmi kamachikunqa, hukllawakun ima, imaymana entidadkuna registro catastral nisqamanta encargado nisqakunaq willakuyininkunata.

5. Perfil Ambiental nisqamanta

5.1. Topografía nisqa

Criterios de selección de proyectos nisqakunam kamachin chay áreas nisqakunalla 3500 m.s.n.m. (chaypiqa zona de amortiguación nisqa 2800 m.s.n.m.kama) qhawarisqa kanku intervenciones nisqapaq. Chay raykun llapa distritukuna ñawpaqman churasqakuna Andes urqkunapi tarikunku. Altos Andes nisqapi tarikusunraykum, chay estudio rurasqapa

⁵³ FAO, Land titling in Peru: What future for women's tenure security, 2013

⁵⁴ FAO, Land titling in Peru: What Future for Women's Tenure Security, 2013

hallp'anqa urqukunapa hinaspa urqukunapa patankunawan chayhinallataq alto pampakunapa pampankunawanmi riqsichikun. Chay estudio rurasqa k'itipi hallp'akunapa rikchayninpa mapa detallada nisqatam tarinki kay urapi mapapi.

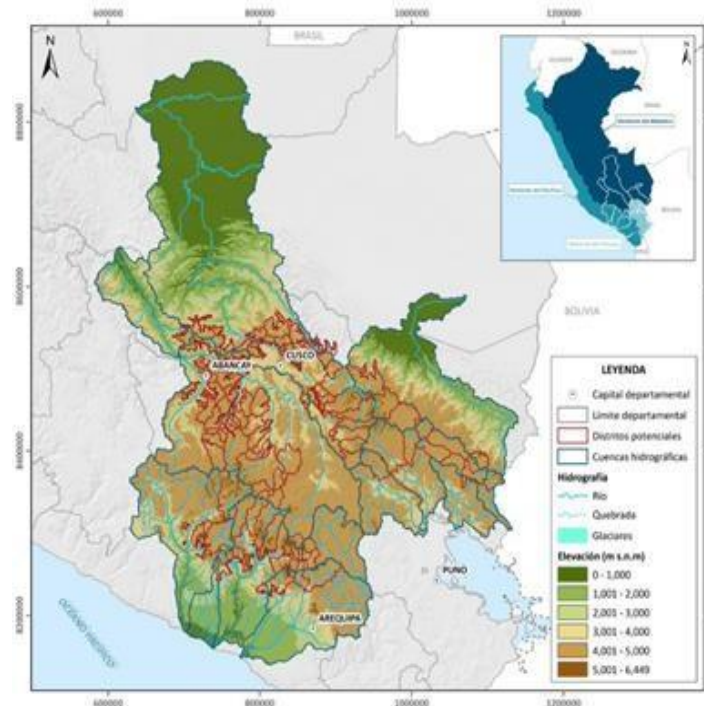

Mapa niska 8: Perú suyupi estudio rurasqapa alturan, hidrografía y posición geográfica nisqa.

Perú Latinoamérica Mama llaqtakunamanta hukninmi, aswan achka nina rawrayniyuq, territorionpa huknin parten Anillo de Fuego del Pacífico nisqapi kasqanrayku, región riqsisqa sinchi sismico y volcánico nisqa ruwayninwan. Yaqa llapan chay nina urqukunaqa Perú suyupa urayninpim tarikun. (Ayacuchomanta Tacnakama) hinaspapas 400 masnin nina rawray wasikunatam ruranku (Arku nina urqu Piruw); Ichaqa 6llam qhawarisqa kanku volcanes potencialmente activos nisqa hina utaqmi mayninpiqa historiapi qhawarichirqanku actividad volcánica nisqa proyectopa kasqan ukhupi.

Mapa niska 9: Arco Volcánico Peruano nisqa



Chaypin kaq: [Orange alert called as Ubinas volcano spews ash across southern Peru \(peruviantimes.com\)](https://peruviantimes.com) Tarikun kaypin

Kaq tawla 14: Lista de volcanes nisqakuna chay proyecto de implementación nisqa ukhupi

Suti	Tarikusqan	Ruray patachay
Chachani	Arequipa Ilaqtamanta 55 km karum. Chayqa Volcánico urqkunap rakinmi.	Inactivo nisqa
Coropuna	Viraco (distritu), Castilla (pruwinsawan) Salamanca (distritu) Condesuyos (pruwinsawan) Ilaqtapi, iskaynintin Arequipa suyupi.	Inactivo nisqa
Huambo	Huambo, Orcopampa, iskayninku Arequipa suyupi	Inactivo nisqa
Misti	Chili Valle mayu patapi tarikun, Salinas y Aguada Blanca mamallaktapaq wakaychina ukhupi, Arequipa suyupi	Inactivo nisqa
Sabancaya	Maca (distritu), Arequipa suyupi.	Activo nisqa
Ubinas	Ubinas (distritu), General Sánchez Cerro (pruwinsa), Moquegua (suyupi).	Activo nisqa

Fuente Chaypin kaq: [CENVUL - Centro Vulcanológico Nacional | Centro Vulcanológico Nacional \(igp.gob.pe\)](https://www.gub.pe) (2023) Tarikun kaypi

5.2 Clima nisqa

Chay tawa proyecto regiones nisqapiqa imaymana clase clima nisqa kan, chay distritukuna ñawpaqman churasqakuna kanku chaykuna tundra clima nisqapi aswanta kamachikuq (clasificación Köppen-Geiger ET), aswan huch'uy suyukunawan subtropical hinaman subtropical oceánica alto pampa Mama qucha pachayuq (Cwb y Cfb), chayhinallataqmi Arequipa suyupi chiri chunniqpi, yaqa ch'aki estepa nisqa pachakunapipas (BWk y BSk).

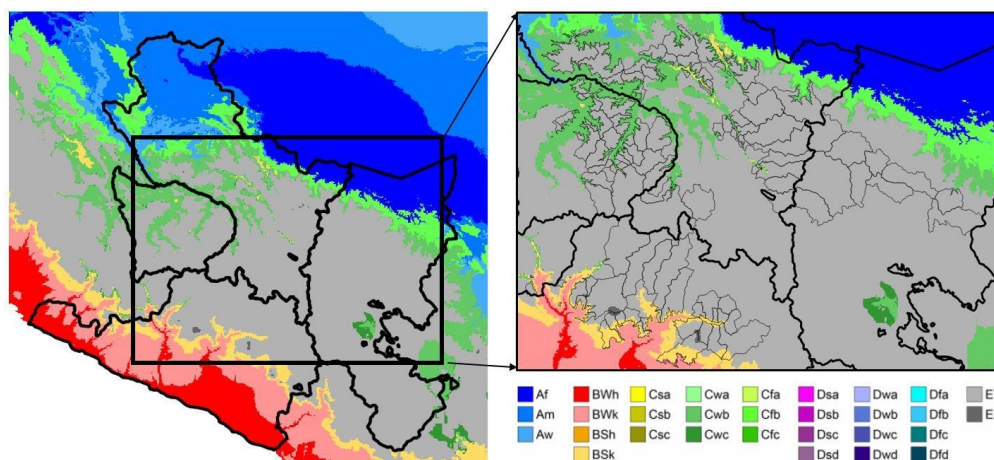

Mapa niska 10: Tawa proyecto suyukunapa mapa climático (lluq'i) hinaspa distritukuna ñawpaqman churasqakuna (paña) Köppen-Geiger sistema nisqawan, 1980 watamanta 2016 watakama willakuykunata ima (Beck et al. 2018)

Köppen-Geiger pacha clasificación sistemaqa sapa wata promedio ciclo de temperatura y precipitación nisqapi sayasqa kasqanraykum, Hamuq pachapiqa pacha t'ikraypa linderonkunam t'ikrakunman (Beck et al. 2018). Kay t'ikraymanta willakuykunaqa tarikunmanmi Estudio de Factibilidad nisqapi.

ET nisqaqa iskay tipo polares y alpino clima nisqamanta hukninmi, sistema Köppen-Geiger nisqapi sut'inchasqa, chaypa clave definidora característicanqa aswan q'uñi killapi 0°Cmanta 10°Ckama wayrapa temperaturan promedio nisqa. Kayqa niyta munan, distritukuna ñawpaqman churasqakunapi temperaturas nisqakunaqa aswan pisillam chay llaqtakunapa promedionmantaqa, chaykunam representan chay región proyecto nisqamanta, chaykunam qhawarisqa kachkanku chay region-específica climática nisqa yupaykunapi kay qatiq subcapítulo nisqapi. Paraqa ancha pachayuqmi Puna suyupi, hinaspapas aswan achka paraqa austral verano killapim (puquy raymi killamanta pawqar pacha killakama). Hinallataqmi, parapiqa hatun variabilidad interannual nisqa kan (500manta 1000 mm kama chay humedad Punapiqa) (Rolando et al. 2017).

Arequipa

Arequipaqa tawa proyecto distritukunamanta aswan pisi paratam chaskikun. Promediopiqqa, kay suyupiqqa aymuray killamanta qhapaq situwa killakama killakunapiqa 1 mm nisqamanta pisillam paramun, hatun puquy killapiñataqmi 65 mm nisqalla, aswan achka parayuq killapi. Arequipa suyupiqqa sapa killa aswan hatun chiri, 12,4 °C, hatun puquy killapipas registrakurqan. En general, temperaturas austral nisqapiqa yaqa 1-2,5°C aswan q'uñi kanku chay regionpa promedio temperaturanmanta 10,8°C. Aswan pisi promedio temperatura, 9°C muyuripqi, registrakun lliw chiri killakunapi Inti Raymi, antasitwa, qhapaq situwa killakunapi. Promedio temperaturas nisqakunaqa aswan pisillam Arequipapa noreste nisqapi, chaypim tarikunku aswan achka distritos prioritados nisqakuna kay región nisqapi.

Apurímac

Apurimacqa aswanta sinchi estacionalidad nisqatam qhawarichin promedio precipitación nisqapi, chaymi 0,03 mm inti raymi killamanta antasitwa killakama, 114,5 mm hatun puquy killapi. Puna suyupa pacha rurayninkunaqa kay suyupiqqa Arequipapi hinallam sut'i kachkan, austral veranowan (puquy Raymi killamanta pawqar pacha killakama) aswan wata parawan, aswan pisilla ruphaywan ima, ch'aki, aswan q'uñi austral inviernomantaqa. Inti raymi killakunapiqa 6,5 °C-mi, chiri killapitaq 9 °C hina. Apurimac suyupi aswan hatun ruphay registrasqapas 10°C urapi qhipakurqan. Apurímac suyupi aswan ñawpaqman churasqa distritukunaqa chay suyupa inti llusqimuy kinraypim tarikunku, maypichus chay promedio anual temperaturas nisqa pisilla aswan hatun kanku chay distritos prioritados de Arequipa nisqamanta, chaywanpas chay promedio anual promedio general nisqa chay suyupi aswan pisi.

Cusco

Sichus chay patrón estacional nisqa ch'aki, chiri sur inviernokuna aswan q'uñiwan, aswan hatun parawan ima chiri killakunapiqa sut'ita rikukuntaqmi Cusco suyupaq datos meteorológicos nisqapi, chay suyuqa Arequipamanta, Apurimacmanta ima anchata t'aqakun. Cusco suyupiqqa aswan achkham paraqa, ñawpaq iskay suyukunamantaqa, 190-170 mm puquy raymi killamanta hatun puquy raymi killakama, chiri killakunapitaq 20-40 mm. Chay suyupiqqa chawpi ruphaypas aswan hatunmi, sapa killa chawpi ruphayqa mana hayk'apqas 10°C nisqamanta urayman urmasqanrayku. Cuscoqa tawa proyecto regionkunamantapas sapallanmi, chaypim temperatura máxima 20°C nisqamanta aswan hatun. Cusco suyupiqqa sapa wata promedio nisqa temperaturaqa aswan hatunmi (3-4,5°C) wakin kimsa proyecto

regionkunamantaqa, aswantaqa norte nisqapi. Chay distritukuna ñawpaqman churasqakuña chay suyupa chawpinpi, urayninpi tarikusunrayku, Chay proyectopa áreanpa imaymana partenkunapa temperaturanpiqa manam chayhinachu hukniray kanku.

Puno

Chayhinallataqmi Qusqu suyupipas, chiri killakunapi paraqa manam Arequipapi hinachu nitaq Apurimacpi hinachu, 20manta 40 mmkama. Puquy raymi killamanta hatun puquy raymi killakama, aswan achkha parayuq killakunapi, sapa killa paraqa yaqa 185 mm nisqaman yapakurqan. Sur chiri chiri killapiqa sapa killam 8°Cmanta 9,5°Ckama ruphayqa karqan. Ichaqa Puno llaqtapiqa tawa proyecto regionkunamantaqa aswan pisilla invierno temperaturas mínima nisqayuqmi, chaypas, chirimanta (0,2-0,5 °C) aswan hanaqllapim qhipan. Promedio anual temperaturas nisqa aswan hatunmi rikukun Puno llaqtapa extremo norte nisqapi, wakin regionkunamantaqa. Ichaqa, imaynan llapan distritukuna ñawpaqman churasqa Puno suyupi tarikunku kay línea climática nisqapa surninpi, chay proyectopa rurayninpa imaymana kitinkunapi temperatura nisqapas ichaqa kaqlam.

5.2.1 Tendencias continuas de precipitación y temperatura / Para, ruphaypa puririyinpas sapa kuti

Tawa proyecto regionkunapi parapa promedio nisqa nivelninkunata tupachispa, Chay 91 distritukuna tarikusun k'itinkunapiqa sapa kamaqpaqmi promedio parata tarinku.

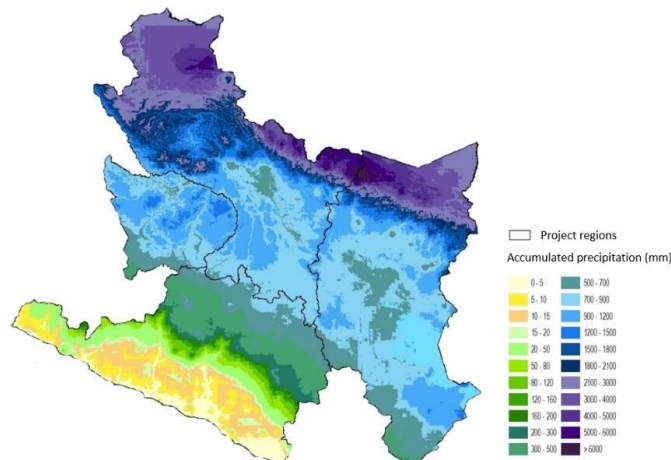

Mapa niska 11: Huñusqa wata para 1982-2010 (SENAMHI 2021)

Ichaqa parapa imayna kayninmi t'ikrakun Pacha t'ikrayakun. Chay qhawasqa willakuykunaman hina, SENAMHIqa proyectasqa chay cambiokuna suyasqa wata parapi yaqa chunka watakunapi. Yaqa llapan distritukuna ñawpaqman churasqakunapaqqa, chay t'ikrakuykuna willasqakunaqa 10% manta pisillam, hinallataq noreste distritokunapipas sapa wata paraqa pisillata yapakunqa, chaymantataqmi Arequipapa norte lawninpi, Apurímacpa sur lawninpi chayhina pisilla para pisiyarqunqa.

Chakra llamk'aypi (2023 watapi aymuray killapi), llapan ayllu llaqtakunam willakurqanku kay chunka watakunapi para pisiyasqanmanta, chayhinallataqmi rimarqanku kay iskay watakunapi ch'akiywan riqsisqa kasqankumanta.

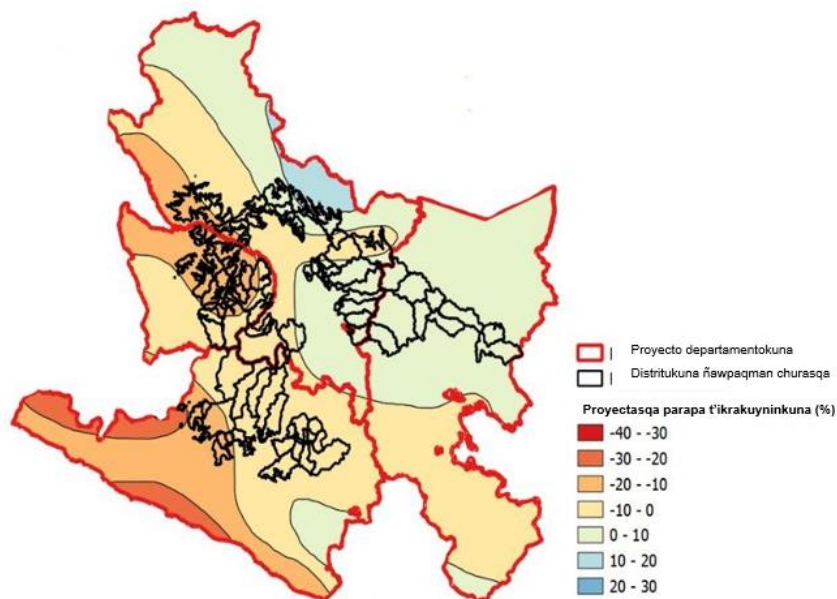

Mapa niska 12: *Proyektasqa cambiokuna promedio anual nacional nisqapi 2025-2035 watakunapi, 1983-2003 watakunapi (SENAMHI 2009) llamk'aymanta.*

Ichaqa, achka distritos prioritarios orientales nisqakunam aswan hatun niveles de para pisiyayninta tarinqaku, 20% kama aswantaqa Apurímac suyupi.

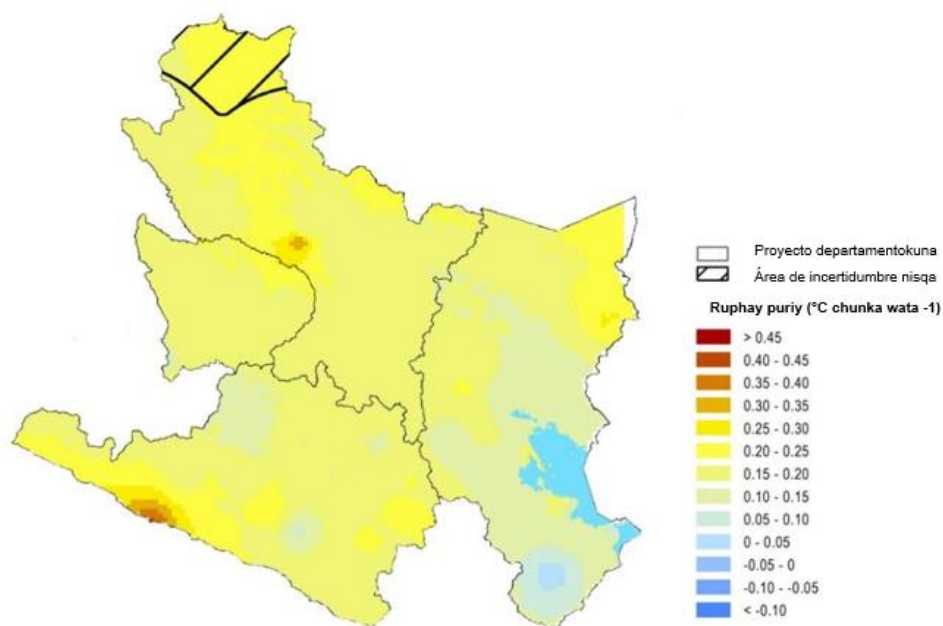

Mapa niska 13: *Tendencias de temperaturas medias anuales nisqapi proyecto suyupi 1964 wata manta 2014 watakama (SENAMHI 2017)*

Chay temperaturas promedios nisqa chay región proyecto nisqapiqa generalmente pisillam kachkan, Kay pichqa chunka watakunapi sapa wata chiri chawpimanta qhawariyqa

qhawarichinmi chunka watakunapi 0,10manta 0,25 °Ckama ruphay yapakusqanmanta¹ tawa proyecto regiones ukhupi áreas priorizadas nisqapi (qhaway mapa 10 nisqapi).

5.3 Ecosistemas nisqakuna

Llapan distritukuna ñawpaqman churasqakunaqa alto urqu ekosistemakunamantam rurasqa kachkanku, Chay ecosistemas Puno nisqapi turbakuna, pastokuna hinaspa humedales nisqakunam chay proyectopaq ancha interesniyuq. Alto urqkunapi qhawarisqa kasqanraykum, 91 distritukuna ukhupi ekosistemakuna aswan rikchakuykunata rakinakurqanku sapa proyecto suyu ukhupi ekosistemakunamantaqa. Chay ñawpaqman churasqa kitikunapiqa aswan hatun laya ekosistemakunam kanku: Humedad puna pastokuna, ch'aki puna pastokuna, humedalkuna, andino arbustos, zona periglacial, alto andino reliquita sach'a, mesoandino relicto sach'a (2800 watakama zona de amortiguamientopaq)⁵⁵.

Mapa niska 14: Ecosistemas nisqakuna proyecto nisqapi (MINAM 2018) .

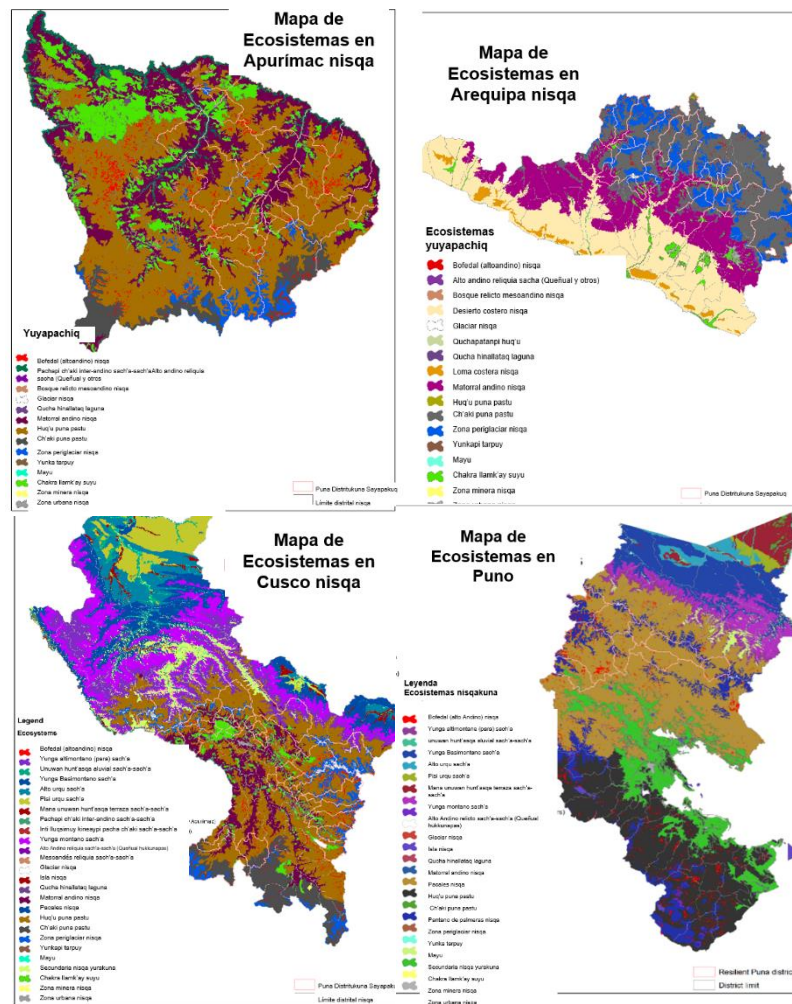

⁵⁵ Conceptual definitions of Peru Ecosystems. (MINAM). [Definiciones Conceptuales de los Ecosistemas del Perú | SINIA | Sistema Nacional de Información Ambiental \(minam.gob.pe\)](http://DefinicionesConceptualesdeLosEcosistemasdelPeru/SINIA/SistemaNacionaldeInformacionAmbiental(minam.gob.pe))

Chay flora nisqakunaqa aswantaqa kichasqa pastokunam qaqakunawan, racimo qurakunawan, qurakunawan, musgowan, liquenkunawan ima. Qurakunaqa Calamagrostis, Agrostis, Festuca nisqa géneros nisqawanmi riqsichikun. Azorella compacto y Puya raimondi iskaynin ecorregionkunapura rakinasqa kanku. Polylepis, Buddleja y Escallonia nisqakunaqa aswan pisi alturakunapim tarikunku Central Andes Humeda Puna ecoregion nisqapi.

Kaq tawla 15: Especies botánicas nisqakuna registradas tipo ecosistema nisqaman hina chay proyecto nisqapa kasqanpi

Tipo de Ecosistema nisqa	Especies botánicas registradas nisqakuna
Pastizal húmedo de puna nisqapi	<i>Chuquiraga spinosa, Baccharis spp., Berberis sp., Ageratina sternbergiana, Bartsia camporum, B. patens, Calceolaria spp., Cheilanthes scariosa, Clematis peruviana, Eremocharis integrifolia, Helogyne ferreyrae, Jaltomata bicolor, Lupinus ballianus, Peperomia naviculaefolia, Villadia reniformis, Puya raimondii, Festuca spp., Jarava (=Stipa) spp., Calamagrostis spp., Deyeuxia spp., Poa spp., Matucana haynei.</i>
Pastizal seco de puna nisqapi	<i>Parastrephia lepidophylla, P. quadrangularis, Fabiana ramulosa, F. stephanii, Baccharis sp., Junellia arequipense, J. juniperina, Mutisia orbygniana, Adesmia atacamensis, A. spinosissima, Anthobryum triandrum, Arenaria serpens, Chersodoma arequipensis, Diplostephium tacorense, Puccinellia frigida, Senecio spinosus, Xenophyllum poposum, Margyricarpus sp., Puya raimondii, Azorella compacta, Festuca orthophylla, Jarava (=Stipa) spp., Deyeuxia spp., Echinopsis pamparuizii, Opuntia corotilla, O. ignescens, O. soehrensii, Oreocereus hempelianus.</i>
Bofedales (Humedales Andinos) nisqapi	<i>Distichia muscoides “champa”, Plantago rigida “champa estrella”, Oxychloe sp., Werneria caespitosa, Hypochoeris stenocephala, Luzula peruviana, Gentiana sedifolia, Alchemilla pinnata, Alchemilla diplophylla, Lilecopsis andina, Calamagrostis eminens, C. rigescens, C. jamesoni, Scirpus rigidus “cuchipelo” o “totora silvestre”</i>
Matorral andino nisqapi	<i>Kageneckia lanceolata “lloque”, Mutisia acuminata “chinchircuma”, Barnadesia dombeyana “yaulli”, Tecoma stans “huananhuay”, Caesalpinia spinosa “tara”, Schinus molle “molle”, Austrocilindropuntia subulata “anjokishka”, Pitcairnia spp., Puya spp.</i>
Zona periglacial nisqapi	<i>Xenophyllum spp., Senecio sp., Draba sp., Pycnophyllum spp., Ephedra sp., Adesmia sp., Azorella spp., Nototriche spp.</i>
Bosque relicto altoandino nisqapi	<i>Polylepis spp., Diplostephium sp., Baccharis tricuneata, B. genistellodies, Parastrephia lepidophylla, Chuquiraga spinosa, Lupinus sp., Pycnophyllum molle, Margyricarpus pinnatus, Chersodoma sp., Heliotropus sp., Opuntia floccosa, Adesmia spinosissima, Chersodoma sp., Festuca spp., Jarava spp</i>
Bosque relicto mesoandino (para la zona de amortiguamiento hasta 2800) nisqapi	<i>Escallonia resinosa “chachacoma” o “karkac”, Escallonia myrtilloides “tasta”, Podocarpus glomeratus “intimpa”, Myrcianthes oreophila “unka”, Kageneckia lanceolata “lloque”, Alnus acuminata “aliso” o “lambrán”.</i>

Chaypin kaq: [Definiciones Conceptuales de los Ecosistemas del Perú](http://definicionesconceptuales.de.los.ecosistemas.del.peru.gov.pe) | SINIA | Sistema Nacional de Información Ambiental (minam.gob.pe) tarikun kaypi.



Figura niska 6: Ecorregiones Andinas (adaptado de UNEP-ROLAC / FS-UNEP Centre, 2014) nisqa

Fauna nisqa

Fauna nisqapiqa Darwinpa ñandu (*Pterocnemia pennata*) nisqapas kan, puna huk'ucha (*Punomys lemminus*) nisqapas kaypi tarikuq pisqkunap, ñuñuq uywakunap rikch'ayninmi. hinallatak chaypimi kan vicuña (*Vicugna vicugna*), wanaku (*Lama guanicoe*), chinchilla (*Chinchilla brevicaudata*), atuq andino (*Lycalopex culpaeus*), condor (*Vultur gryphus*) y wiskacha (*Lagidium spp*). Arequipa suyupiq achkha wik'unakunam willakun, chaymi pastokunapa allin kayninta impaktakurqan, chayhinallataqmi alpacakunawanpas pastokunarayku atipanakurqanku (distritos Ocongate y Chachas). Importantemi rimana wik'uña llaqtaqa Convenio de Comercio Internacional de Especies Peligrosas de Fauna y Flora Salvaje (CITES) nisqapa lista nisqapi kasqanmanta. Chay wik'uñaqa "Casi Amenazada" nisqa categorizasqa, Decreto Supremo 004-2014-MINAGRI nisqaman hina. Perú suyupi wik'uña nisqa runakunaqa Convenio de Comercio Internacional de Especies Peligrosas de Fauna y Flora Salvaje (CITES) nisqapa Apéndice II nisqapim churasqa kachkan.

Kaq tawla 16: CITES⁵⁶ fauna especie categoría nisqakuna

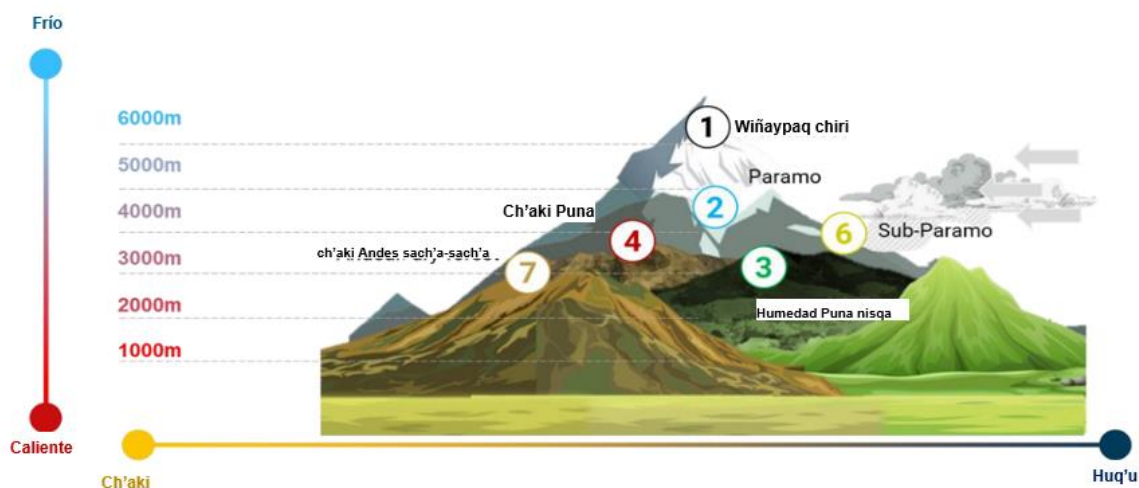
CITES	Especie nisqa Uywakuna	Categoría nacional	UICN
Wik'uña	<i>Vicugna vicugna</i>	yaqa amenazasqa	Aswan pisi llakikuy
Wanaku	<i>Lama guanicoe</i>	Peligro crítico nisqa	Aswan pisi llakikuy
Atok	<i>Lycalopex culpaeus</i>	-	Aswan pisi llakikuy

Vicuñaspaq DEMA⁵⁷ nisqa, runakunaman, ayllukunaman, asociaciones locales nisqaman ima, iskay modalidad de gestión nisqapi kay especie nisqa sustentableta kamachinankupaq saqillan: sallqapi, kuska semicautivopipas. Iskayninpipas, gestión nisqa kay camelido nisqa

⁵⁶ LISTADO DE ESPECIES DE FAUNA SILVESTRE CITES - PERÚ (minam.gob.pe) tarikun kaypi.

⁵⁷ DEMAs nisqakunaqa planificación nisqa documentokuna simplifichasqakunam, chaymi sach'a sachakunapa, uywakunapa recursionkuna sustentable nisqa llamkayta atikun, mana chay especiekuna kamachisqapa capacidad de recuperación nisqa peligrupi churaptinkuqa.

waqaychaypa ukhupim enmarcasqa kanan, manataqmi t'ikraspachu runa kayninta, comportamiento nisqatapas, mirachiy atiyintapas.

Kay marco nisqapiqa fibranpa llam'kayninga autorizasqam, chaypaqmi sapa wata wik'uñakunata rutunku. Chay fibra tarisqataqa llaqtapi, hawa llaqtakunapipas qhatukunapin qhatukun. Chaynapim kay ruray ruruchiqqa huk alternativa económica sostenible nisqaman tikrakurun chay alto poblaciones andinos nisqapaq.

Chaynallataqmi DEMA nisqapas churan chay runakuna gestión nisqa ruraqkuna comprometikunku chay especie nisqapi yapamanta qullqi churanankupaq compromisoskuna ruranankupaq hinaspas hunt'achinankupaq. Kaymi implica inversión nisqa ruraypa favorninpi, aspectos nisqakuna sistema de control y vigilancia nisqawan tupaqkunapi. sanitario ruraykuna, ecosistema allinchay llamk'ay ruraykunawan, yaku kamachiy, pastokuna musuqmanta tarpuy, humedalkuna mast'ariy, yakupa purinankunata ruray hinaspas hukunapas

SERFORqa sallqa flora y fauna nisqapa DEMA nisqapaqmi autorizacionkunata qun imaymana modalidadkunapi; hinaspapas ruranmi qhawayta hinallataq rikuy qhawaykunata chay planificación nisqa qillqapi nisqanman hina hunt'akunanpaq, tukuy chaykunataqa Ley No 29763, Ley Forestal y Vida Salvaje nisqa kamachiyman hina.

5.4 Amachasqa Pacha Mamakuna

18,68% ecoregión nisqapiqa amachasqa Pacha Mamakuna (ANP) nisqa kayninpim kachkan, huk serie ANP nisqawan, chay proyecto Puna Resiliente nisqapa área objetivo nisqa ukhupi tarikuq, chaykunamantam kaykunaqa rikurin:

- Salinas y Aguada Blanca Reserva Nacional, Arequipa suyupi
- Reserva Paisajística de la Subcuenca Cotahuasi, Arequipa suyupi
- Nor Yauyos Cochas Paisajístico Reserva, Lima llaqtapi
- Santuario Nacional de Ampay, Apurímac llaqtapi.

Ley de Áreas Naturales Protegidas, Ley No 26834, 21 yupay nisqanpi, sapa área natural protegida nisqapa imayna kasqanman hina, ima ruray munasqanman hina, Huk categoría nisqa churasqa kanqa, chaywanmi yachakunqa estado legalnin, propósito nisqan hinaspas permisqa utilizacionninkuna:

Áreas de uso indirecto: Kaykunaqa kanku investigación científica mana manipulativa kaqta saqiqkuna, recreación recreativa y turismo, debidamente designadas y gestionadas nisqakunapi. Chay k'itikunapiqa manam saqisqachu chay k'itikunapiqa recursos naturales nisqakuna hurquy, chayhinallataq Pacha Mamapa t'ikrakuyinpas, t'ikrakun. Chay áreas de uso indirecto nisqakunaqa Parques Nacionales, Santuarios Nacionales y Santuarios Históricos nisqakunam.

Áreas de uso directo: Áreas nisqakunan permiten recursos nisqakunata utilizayta otaq horqoyta llaqta runakunaq, chay zonas nisqakunapi, chay sitiokunapipas chay recursos nisqakuna plan de gestión de área nisqapi nisqanman hina. Huk llamk'aykunapas, ruraykunapas chay k'itipa munayninwan tupanami. Chay áreas de utilización directa nisqakunaqa Reservas Nacionales nisqapi, Reservas Paisajísticas nisqapi, Refugios de Vida Salvaje nisqapi, Reservas Comunes nisqapi, Bosques Protegidas nisqapi, Reservas de Juegos nisqapi, Áreas Regionales de Conservación nisqapi ima.

5.5 Hallp'a apaykachana

Perú Sur suyupi alto Andes nisqapiqa, 77% hectáreas nisqa chay área meta nisqamantaqa pasto natural nisqa, 8% hallp'allataqmi chakra llamk'aypaq. Apurímacpi, Cusco ima, tarpuna hallp'akuna llamk'ayqa aswan achkha Lima, Arequipa, Puno suyukunamantaqa.

Kaq tawla 17: Hallp'a llamk'ayninkuna (área en hectáreas) departamentokuna puntapi churasqa distritokunapi

Departamento nisqa	(ha) Llapan área	chakra hallp'a	Pastos naturales nisqakuna	Bosques y arboledas Yunkakuna sach'akuna	Huk llamk'aykuna
Apurímac	622,082	12%	54%	9%	26%
Arequipa	915,486	3%	87%	2%	8%
Cusco	924,925	12%	75%	5%	7%
Lima	74,908	1%	96%	0%	3%
Puno	502,468	4%	89%	0%	7%
Total	3,039,869	8%	77%	4%	11%

Fuente: INEI CENSO 2012. nisqa⁵⁸

5.6 Yaku pukyuta

Para altamente estacional y variable nisqamanta aswantaqa, chay proyecto nisqapa áreas nisqakunam chaskinku yakupa influjo nisqa glaciares chullusqamanta chayhinallataq ecosistemas reguladores de agua nisqamanta (turba y humedales) maykunapa llikanwan hinaspa aswan uch'uy yaku purina ñankunawan. Llapin distritos priorizados nisqakuna comparativamente altos nisqapi kasqankuraykum, intervenciones de proyectos nisqakuna yaku purina ñankunata, suministro nisqatapas afectan, chaymi yakupa tarikuyninta urayman impaktakunman. Maypachachus kanmi wakin tupanakuy regionpa, cuencas hidrográficas nisqapa linderonkuna, chay proyectopa distritos priorizados nisqakunam rakisqa kachkanku 8 cuencas hidrográficas principales nisqapi, achkha subcuencas hidrográficas nisqapipas (urapi siq'ita qhaway). Chay subcuencas nisqapa densidadninqa Arequipa suyupiqqa aswan hatunmi.

64 yupay kamachiymán hina, Ley No 29338, Comunidades Campesinas y Nativas de Derechos nisqamanta, Estadoqa reqsinmi hinaspa respetanmi chakra llamk'ay runakunaq, llaqtankupi tiyaq yakukunata, hallp'ankupi puriq unukunata apaykachanankupaq, chayhinallataqmi chay cuencas maymantam chay yakukuna hamun, qullqipa, apaykachanapaq, kawsanapaq hinaspa culturapaq, Perú suyupa Constitución Política nisqa kamachiyninkuna ukhupi, llaqtakunamanta kamachiyninkunapi, Kamachiypi ima.

⁵⁸ [IV Censo Nacional Agropecuario 2012 - Base de Datos REDATAM \(inei.gob.pe\)](http://inei.gob.pe) tarikun kaypi.

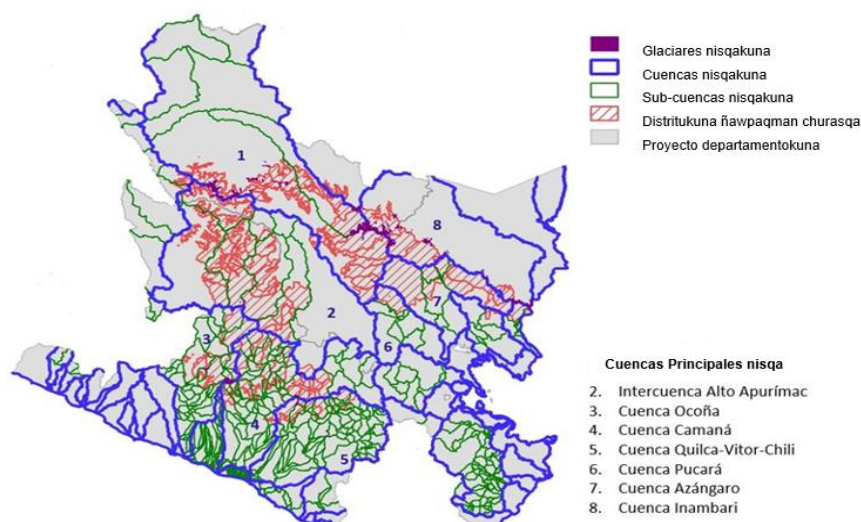

Mapa niska 15: Chay proyectopa regionninkunapi cuencas hidrográficas, subcuencas y glaciares nisqakuna (ANA mana fechayuq, INAIGEM 2018).

Paramanta hapipakuq allpakuna, qarpanapaq hallp'akuna ima sutillatam rakinakunku. Zona alta andina nisqapiqa, hallp'aqa aswantaqa parallamantam dependen (60%), 40%ñataqmi riego nisqaman chayaymanta. Kayqa ancha allinmi, Andes suyupi paray pachaqa tawa killa kasqanmanta, puquy raymi killamanta pawqar pacha killakama.

Kaq tawla 18: Área agrícola (ha) nisqa chakra llamk'aypa layanman hina (irrigado versus lluvia) chay demarcación nisqapi departamento nisqaman hina puntapi churasqa

Departamento nisqa	Superficie de regadío Riegoyuq suyu	ch'aki hallp'a pampa	(ha) Llapan área	Total Unidades Agropecuarias nisqa
Apurímac	40%	60%	622,082	62,753
Arequipa	61%	39%	915,485	58,592
Cusco	40%	60%	924,925	168,961
Lima	23%	77%	74,908	1,921
Puno	7%	93%	502,467	12,691
Total	40%	60%	3,039,867	304,918

Fuente: CENAGRO, 2012. INEI.

Apurimacmanta hawaqa, llapa proyecto regionkunapim hatun glaciares nisqakuna kachkan. Ichaqa Andes nisqapiqa utqhayllan glacial nisqakuna kutirimuchkan, pachaqa cambiasqanman hina. Chayraykum chay proyectopa rurakusqanpi yakupas, chhullunkupas, hamuq chunka watakunapiqa hatun cambiokuna rikurimunmanku, hinallataqmi investigacionqa willakun yaqa mana glacial nisqa hamuq pachata Andes suyupaq unay pachakunapi, chaywan kuskataqmi musuq glacial quchakuna paqarichisqa kanqa (Drenkhan et al. 2019).

Kaq tawla 19: Proyecto suyukunapi glacial hawan (INAIGEM 2018, ANA 2014).

Cordillera Urqukuna	Suyu	Glacial hawan pisiyachiy 1960-2016 watakunapi
Ampato	Arequipa	65.89 %
Vilcabamba	Cusco	61.37 %
Urubamba	Cusco, Apurímac	69.09 %
Huanzo	Arequipa, Apurímac, Cusco	92.60 %
Chila	Arequipa	99.44 %
La Raya	Cusco, Puno	83.14 %

Vilcanota	Cusco, Puno	48.40 %
Carabaya	Cusco, Puno	71.03 %
Apolobamba	Puno	52.32 %

6. Pacha Mamapi, kawsaypi ima llakikunata chaninchina

Kay rakipiqa chaninchakunmi chay proyectopa rurayninkuna propuesto nisqapa mana allin impactos ambientales y sociales nisqakuna atikusqanmanta. Impactos nisqakunaqa chaninchakunmi chay proyectopa marco EES nisqapi políticas nisqaman hina, normas nisqaman hina. Sapa laya impactopaqmi kay rakipiqa riqsichikun SASpa kamachikuyninpa rurayninkunata, mana allin impactokunata pisiyachinapaq, chayhinallataqmi beneficios potenciales nisqakunata kallpanchanapaq.

Chay medidakunapa munayninqa SEE nisqapa marco de referencia nisqawan hunt'asqa kananapaqmi. Chay medidas nisqakunaqa Plan de Gestión Ambiental y Social (ESMP, Anexo 6b) nisqamanmi huñusqa karqan hinallataqmi kay proyectopaq rurasqa Plan de Compromiso de Pueblos Indígenas y Comunidades Locales (IPLCEP, Anexo 6c) nisqapi, chay proyecto rurakuchkaptinmi rurayman churasqa kanqa.

SAS qillqakunawan kuska, huk resumen de consulta de interesados nisqamanta, huk plan de compromiso nisqatapas rurakurqa (Anexo 7), huk análisis de género (GA, anexo 8a) hinallataq huk plan de acción de género (PAG, anexo 8b).

Kaq tawla 20: Estructura de Capítulo: Evaluación de Impactos Ambientales y Sociales Potenciales nisqamanta, chayhinallataq Mitigación nisqapaq pusay

Pacha Mamamanta, kawsaymanta ima	SAS utaq tupaqnin política
Mitigación del cambio climático nisqa	FVC E&S política + SAS3
Adaptación al cambio climático nisqa	FVC E&S política
Llamk'aymanta, llamk'anamanta ima (llamk'aypi allin kaynin, qhali kay ima).	SAS2
Recursokunata allinta apaykachaspa, qhillichakuy hark'aypi ima	SAS3
Ayllu qhali kay, mana imamanta manchachikuy, amachay ima	SAS4
Hallp'a hap'iy, chaymanta reasentamiento involuntario nisqa	SAS5
Biodiversidad chaymanta gestión sostenible nisqa waqaychay, hinallataq kawsaq recursos naturales nisqakuna allinta kamachiy	SAS6
Política de los pueblos indígenas Pueblos indígenas nisqamanta politicakuna	SAS7 + FVC Política de los pueblos indígenas
Patrimonio cultural nisqa	SAS8
Mana sapaqchay hinaspa mana allin qhawasqa runakunaman yaykuy	SAS1
Wakichiy hinaspa ima sasachakuypas kaptin kutichiy	SAS1
Runakunapaq hayñikuna utak Derechos humanos niqa	FVC E&S política
Riesgos de conflictos, fragilidad y violencia nisqa	GIZ S+G sistema
SEAH	FVC E&S política
Willaypa pakasqa kaynin chaymanta ciberseguridad	GIZ S+G sistema

6.1. Mana allin ruraykuna atikusqanmanta chaninchana (SAS activado).

Qatiq, SAS nisqa llamk'ayta qallarichiq mana allin impactokuna atikuqkunam listasqa kachkan.

Kaq tawla 21: Projectopa mana allin ruraykunan kanman

SAS	Riesgo nisqa mana allin ruraynin	proyecto (sub)ruranawan tupaq	Riesgokuna pisiyachinapaq mast'ariy	Eficacia de la mitigación de riesgos asumidos nisqa	SAS activado? (Ukhunchasqa chaninchaymi necesariochu?)
1	Riesgos ambientales y sociales nisqakunaqa aswantaqa kaykunawanmi tupanman: chay proceso participativo nisqapi beneficiarios nisqakuna involucrasqa kananpaq, chayhinallataqmi yanapakunman planes de intervención nisqapa rurayninta, chaypim medidas AbE nisqapas, Cadenas de Valor Resiliente Climática nisqapas ñawpaqman churasqa kanku hamuq Iniciativas Locales nisqapaq. Riesgo potencial nisqa, chay beneficiarios potenciales nisqakuna mana kasqankumanta, chay llaqtapi tiyaq runakunapura ch'aqway	1.1.1 AbE nisqa tupuykunata, Cadenas de Valores Resilientes Climáticas nisqakunatapas qullqichakunanpaq, hunt'akunanpaq ima allin llamk'aykunata churay 1.1.2 AbE nisqa tupuykunata, Cadenas de Valor Resilientes Climáticas nisqakunatapas qullqichakuy hinaspa ruray 2.1.1 Fondo Concursable Puna nisqata sayarichina, AbE nisqa tupuykunata,	Nawpaqta chaninchana sichus chay interesadokuna hunt'ankuchu requisitos nisqakunata Fondo Puna nisqaman mañakunankupaq (criterios de elegibilidad nisqaman hina Fondo Puna nisqamanta beneficiariokunapaq rikuchisqa 2 tawla k'uchupi hinallataq Lista de beneficiarios no eligibles nisqapi 3 tawla k'uchupi, iskayninkutaqmi manual de Operación nisqapi (Anexo 21 nisqapi). En la subactividad 1.1.1.2, Yanapakuymi qusqa kanqa beneficiariokunaman, chayhinapi diagnósticos climáticos específicos de sitios nisqakunata ruranankupaq, chayhinallataqmi planes de intervención participativa nisqakunatapas ruranaku, chayhinapi riesgo social y ambiental nisqa pisiyachinapaq. Relacionakum kay 1.1.2 y 2.1.1	hatun	Ari

	yapakusqanmanta, hinallataq mana allin rurasqa mast'ariykuna mana allin adaptacionman apasqanmanta, 2) chay Cadenas de Valor de Adaptación basada en Ecosistema nisqamanta, chaymanta Cadenas de Valores Resilientes Climáticas nisqamanta yuyaykusqa ruray. Riesgos potenciales nisqakuna producción intensificación nisqawan tupaq, qullqi churay cosecha qhipa/waqaychay wasikunapi hinallataq riesgos sociales nisqakunapipas.	pachaman sayaq cadenas de valores nisqakunata, unay pachapaq qullqichakunanpaq	Estrategia de comunicación y participación beneficiario nisqa ruray hinaspa allinta ruray, chaypim qhawarikun qhari warmi kayninmanta hinaspa culturamanta. Mecanismo Puna nisqapaq criterios de elegibilidad y no elegibilidad nisqaman hina allinta riqsichina, chay beneficiarios potenciales nisqakuna. Plan de Gestión Ambiental y Social nisqa churana, chaywanmi kamachikunqa llapa riesgokuna atiykunata kamachina, chay proyectopa B nisqapi categorización nisqa rurasqa kaptin, chaytam qatipananku llapallam EEs relevantes nisqakuna.		
2	Accidentekunaqa kanmanmi wasi ruwaypi hinaspa allpa llamkaypi utaq infecciones nisqapi.	1.1.2 AbE nisqa tupuykunata, Cadenas de Valor Resilientes Climáticas nisqakunatapas qullqichakuy hinaspa ruray	Salud y seguridad nisqa ruraykunata ruray (señalización, áreas de riesgo nisqakuna amachay, willakuy, hukkunapas).	Hatun	Mana
3	Chay gases de efecto invernadero nisqapa llusiyninga kanmanmi sichus medidas mecanizadas nisqakuna propuesta kanman productividad nisqa yapakunanpaq utaq	1.1.2 AbE nisqa tupuykunata, Cadenas de Valor Resilientes Climáticas nisqakunatapas qullqichakuy hinaspa ruray	Allin qhawariy chay lista medidas de elegibilidad AbE nisqamanta chaymanta Cadenas de Valor Resiliente Climática nisqamanta chaymanta criterios de selección de iniciativas locales nisqamanta Profonanpe nisqapa Iniciativas Locales nisqa chaninchakusqanpi.	Hatun	Mana

	Iniciativas Locales nisqapa procesamiento nisqapaq utaq hawa llaqtakunapi mercados potenciales específicos nisqaman churasqa kaptin.	1.1.3 Yanapakuy técnica nisqa chay medidas AbE nisqa rurakunanpaq, chayhinallataq Cadenas de Valor Resiliente Climática nisqapas chay nivel de paisaje local nisqapi	Cadenas de Valor Resiliente y Sostenible Climática nisqapaq suyu qhatukunaman haykuyta kallpachana, subactividad 1.1.3.3 nisqapi		
3	unu, kallpa, q'upa, qhillichakuy ima, yakupa mana allin kamachiyninmanta, qarpana, drenaje nisqa sistemas nisqa mana allinta qhawarisqamanta ima rikhurinman. Mana munasqa mana allin ruraykuna atikuq contaminación hark'aypi.	1.1.1 AbE nisqa tupuykunata, Cadenas de Valores Resilientes Climáticas nisqakunatapas qullqichakunanpaq, hunt'akunanpaq ima allin llamk'aykunata churay. 1.1.2 AbE nisqa tupuykunata, Cadenas de Valor Resilientes Climáticas nisqakunatapas qullqichakuy hinaspa ruray. 1.1.3 Yanapakuy técnica nisqa chay medidas AbE nisqa rurakunanpaq, chayhinallataq Cadenas de Valor Resiliente Climática	Diseño adecuado y cuidadoso de la posible propuesta de iniciativa local nisqamanta, Promotores nisqakuna, OSC nisqakuna ima, subactividad 1.1.1.2 nisqapi proyecto beneficiariokunata yanapaqkuna. Qatiy criterios de selección de iniciativa local SAS kaqmanta chaymanta control local iniciativas kaqmanta Profonanpe kaqmanta kay iniciativa local kaqmanta chaninchaypi chaymanta qhaway allin yanapakuy técnica qusqamanta kay Profonanpe kaqmanta contratasqa yanapakuy técnica quqmanta chaymanta kay propuestakuna refinamiento kaqpi kay iniciativa local kaqmanta chaymanta qhaway implementación kaqpi riesgokuna mana kananpaq. Subactividad nisqapi 1.1.2.1.	Hatun	Mana

		nisqapas chay nivel de paisaje local nisqapi			
4	Wasi ruraypi, chakra llamk'aypi ima accidentekuna, peligrokuna ima kanman. Riesgos potenciales nisqakuna llaqtaq qhali kayninpaq, mana imamanta manchakuyninpaqpas, Iniciativas Locales nisqakuna rurakusqanpi.	1.1.2 AbE nisqa tupuykunata, Cadenas de Valor Resilientes Climáticas nisqakunatapas qullqichakuy hinaspa ruray	Chay Iniciativas Locales nisqapi kamachisqa salud y seguridad nisqa ruraykunata qhawariy (señalización, áreas de riesgo nisqakuna amachay, willakuy, hukkunapas).	Hatun	Mana
4	Riesgo de violencia y acoso nisqa warmikunaq atiyuniyuq kaynin ruraykunaman. Explotación sexual, abuso y acoso posible (SEAH).	Transversal nisqa	Plan de Acción de Género nisqa wakichiy hinaspa allinta ruray. Quejas kutichiy mecanismo nisqa.	Hatun	Mana
5	Riesgos de reasentamiento involuntario nisqataqa manan chaninchayta atikunmanchu, manan ima proyectopas nitaq actividades localmente iniciadas nisqakunachu yuyaykusqa kanku, chaykunan kanman desplazamiento involuntario nisqa.				
5	Hallp'ayuq kaymanta, hallpayuq kaymanta ch'aqway peligroqa paqarimunmanmi Iniciativas Locales	1.1.1 AbE nisqa tupuykunata, Cadenas de Valores Resilientes Climáticas	Profonanpepa allin qawariynin hinaspa qillqakuna allin kananpaq, chay llaqtapa ruwayninpa chaninchayninpi, chaynapi chay qawachisqanku allpakunapi dueño kayninta hinaspa/utaq derechos de acceso	Hatun	Mana

	nisqakuna rurakusqanmanta. Hallp'akunata mana allinta akllaptinkuqa, chay qullqi churay yuyaykusqatam mana valechinmanchu.	nisqakunatapas qullqichakunanpaq, hunt'akunanpaq ima allin llamk'aykunata churay 1.1.2 AbE nisqa tupuykunata, Cadenas de Valor Resilientes Climáticas nisqakunatapas qullqichakuy hinaspa ruray	y utilización nisqakunata takyachinapaq, chaypim chay medida AbE nisqa ruwakunanpaq yuyaykusqa kachkan, chaymantapas, huk periodo de publicación nisqa ruwaypa parten hina mana ch'aqwaykuna kasqanmanta chaninchanapaq.		
6	Chay riesgo de degradación ecosistema mana suyasqaqa kanmanmi antawakunamanta petrolpa, gaspa llusqiyinrayku, llumpay yanapakuyrayku, llumpay michiyrayku, especies exóticas nisqakuna yaykumusqanrayku, hukkunapas.	1.1.1 AbE nisqa tupuykunata, Cadenas de Valores Resilientes Climáticas nisqakunatapas qullqichakunanpaq, hunt'akunanpaq ima allin llamk'aykunata churay 1.1.2 AbE nisqa tupuykunata, Cadenas de Valor Resilientes Climáticas nisqakunatapas qullqichakuy hinaspa ruray	Allin planificación local iniciativa nisqamanta hinallataq yanapay promotores nisqamanta hinallataq OSC nisqamanta hinallataq chaninchay chay propuesta local iniciativa nisqamanta, chaymantapas llaqta qallariy SAS akllanapaq criteriokunata qhaway, lista de exclusión chaymanta Profonanpe llaqtapa rurayninta akllasqanmanta, chay llaqtapi ruray chaninchakuchkaptin, chayhinallataq Profonanpepa contrataspas yanapakuy técnico quqpa allin yanapakuy técnica nisqa qusqanmanta, chay llaqtapi llamk'aypa propuestakuna allinchasqa kachkaptin. Profonanpe llaqtapa rurayninta rurachkaptin allin qhawariy.	Hatun	Mana
7	Mana allin proyecto diseño kasqanrayku, mana consulta kasqanrayku ima, chaymi Pueblos Indígenas	Transversal nisqa	Pueblos Indígenas y Comunidades Locales nisqapaq Plan de Involucramiento nisqa allin wiñachiy, hunt'akuynin (IPLCEP, Anexo 6c) nisqa.	Hatun	Mana

	nisqakunaq, Comunidades Locales nisqakunaq rurayninkunata yupaychan, huk riesgo reputacional proyectopaq kanman.				
8	Iniciativas Locales nisqa wakichiypi,/utaq rurakusqanpi ima, mana suyasqa tarikuykuna arqueológico nisqakuna. Mana munasqa mana allin impactos nisqakuna atikuq patrimonio cultural nisqapi.	1.1.2 AbE nisqa tupuykunata, Cadenas de Valor Resilientes Climáticas nisqakunatapas qullqichakuy hinaspa ruray	Profonanpewan MIDAGRIwan Iniciativas Locales, proyectos de inversión pública nisqakuna rurakuchkaptin, mana suyasqa tarisqakuna MINCUL nisqaman willasqa kananpaq qhawarina.	Hatun	Mana
9	Mana allin wiñariyayku, mana allin organizasqa kasqanrayku ima, chaypi kaqkunapa participacionnin, consultas nisqakuna ima, Chay Iniciativas Locales nisqamanta beneficiarios nisqakunapiqa hatun suyakuymi kanman. Riesgo potencial mana suficiente participación de interesados nisqamanta hinallataq hatun suyakuy yapakusqanmanta iniciativas Locales nisqamanta beneficiarios nisqakuna ukhupi.	1.1.1 AbE nisqa tupuykunata, Cadenas de Valores Resilientes Climáticas nisqakunatapas qullqichakunanpaq, hunt'akunanpaq ima allin llamk'aykunata churay 1.1.2 AbE nisqa tupuykunata, Cadenas de Valor Resilientes Climáticas nisqakunatapas qullqichakuy hinaspa ruray	Allin qhaway hinaspa hunt'aynin llapa EEkunaq Plan de Involucramiento de Interesados (Anexo 7 nisqapi hina) ruwasqa proyecto yuyaykusqapaq.	Hatun	Mana

En general, chay impactos nisqakunaqa pisillamanta chawpikamam, aswantaqa componente 1 nisqapa ruwayninkunawanmi tupan (ruray 1.1.2 AbE nisqa tupuykunata, Cadenas de Valor Resiliente Climática nisqatapas hunt'achiyta qhawarispa) hinallataq componente 2 (ruray 2.1.1. Puna Competitivo Fondo nisqata churana, AbE tupuykunata, Cadenas de Valores Resilientes Climáticas llamk'aykunatapas unaypaq qullqi churankapaq), qullqipa atipanakuyqa ch'aqwaypaqmi kanman. Kay yuyaypiqa, subactividad 1.1.2.1 nisqapi hina, Fondo Puna nisqa qullqita kanalizanqa beneficiarios finales nisqakunaman, chaywanmi permitinqa diseñar y implementación de Iniciativas de Adaptación Basada en Ecosistema Local (AbE) y Cadena de Valor Climáticamente Resiliente (CVCR) nisqakuna medidas AbE elegibles kaqman chayta intervenciones CVCR kaqman ima, chay proyectopa rurayninqa huk lista definida nisqayuq kasqanraykum, chay huch'uy sulk'akuna elegibles nisqamanta. beneficiarios potenciales nisqakuna, aswan achkha qullqi yanapakuykuna, medidas de adaptación basadas en ecosistema nisqakuna chayhinallataq cadenas de valores resilientes climáticas nisqakunapas, riesgos ambientales y sociales nisqakunam riqsisqaña kanmanku nivel de proyecto nisqapi (kay capitulopi qhawarisqa) chayhinallataqmi Gestión Ambiental y Social nisqapipas medidas de mitigación apropiada nisqakuna definisqa kachkan Plan (Anexo 6b) nisqapi.

SAS 1: Riesgos y impactos ambientales y sociales nisqamanta chaninchay hinaspa kamachiy

Evaluación nisqa

Tukuypiqqa, impactos ambientales y sociales negativos nisqakunan kanman proyectopi "elementos físicos, aspectos hinallataq instalaciones específicamente identificadas nisqakuna, chaykunam impactos ambientales y sociales nisqakunata paqarichiyta atinman" (SAS1 nisqapi terminología nisqawan).

Kay proyectoqa 3 componentes nisqamanta kanqa:

- 1 Comonente nisqa: Puna ecosistemas nisqakunan kutichisqa waqaychasqan, aswan allinta kamachisqa ima, chay medidas AbE nisqawan hunt'achisqa, Cadenas de Valor Resiliente Climática nisqawan hunt'asqa.
- 2 Comonente nisqa: AbE tupuykunapaq, pachaman sayaq kawsaykunapaqpas, llaqtapaq, sapanchasqapaqpas qullqichakuyqa chayaymi, chaymi Puna ecosistemapi mana allin qhawasqa llaqtakuna allinta llamk'achkanku.
- 3 Comonente nisqa: AbE nisqapas, clima resiliencia nisqapas achkha patayuq hallp'a kamachiy instrumentukunapim huñusqa kachkan.

Mientras en el PAAS (qhaway Anexo 6b) nisqapiqa willakunmi medidas de mitigación ambiental y social nisqakunata proyecto patapi llapan EE nisqakunapaq, Mecanismo Puna nisqapi (urapi subactividad 1.1.2.1 nisqamanta willakuyta qhaway), maypichus qullqi instrumentukuna proyectopi churasqa kanku chaymanta chay qullqichakuyqa riesgos ambientales y sociales nisqakuna chaymanta impactos nisqakuna mana ñawpaqmantaraq chaninchasqa kanmanchu, huk Instalacionman hina gestión de riesgos ambientales y sociales nisqamanta hinallataq instrumento nisqamanta kamachikuykunata churakunqa (urapi qhaway).

Sub-actividad nisqa 1.1.2.1 Implementación de Iniciativas Locales nisqa financiakunqa kay Fondo Concursable Puna nisqawan:

Subactividad 1.1.2.1 nisqa ukhupim, Profonanpeqa apachinqa subvenciones reembolsables nisqakunata, subsidios nisqakunatapas, qullqi instrumentuhina, Iniciativas Locales nisqakuna rurakunanpaq, chaykunam hukllawakunqa medidas AbE nisqawan, hinallataq Cadenas de Valor Resiliente Climática nisqapas, chay medidas eligibles nisqapi, intervenciones nisqapi ima, kay urapi rikuchisqa:

AbE medidas nisqa aklariy:

1. Waqaychay hinaspa kutichiy allchary kay charankunaq chaymanta posukunaq ⁵⁹
2. Ayllu Qochakuna⁶⁰
3. Hallp'a fertilidad integrada nisqa kamachiy
4. Cultivo de contornos nisqa
5. Zanjias de filtración nisqa
6. Para hallp'akunata sostenible nisqa kamachiy
7. Conservación nisqa Chakra llamk'ay.
8. Agroforestería nisqa
9. Sach'a sach'akunata kutichipuy especies nativas nisqawan Restauración nisqapaq
10. Andenkuna/terrazakuna Restauración nisqapaq

Cadenas de Valor Resilientes Cambios Climáticos nisqapaq allin kaqkuna:

- Kamelidukuna (pakuchas hinallataq wik'uñas)
- Cultivos altoandinos (quinua, papa nativa variedadkuna) nisqa Cadenas de valor complementarias nisqakunan kanku: tarwi, cuyes, artesanía y ecoturismo comunitario nisqapaq.

Gestión de riesgos ambientales y sociales nisqakuna instalaciones nisqapaq específicos nisqamanta hinallataq instrumentos nisqamanta principios específicos nisqamanta

Kaymantaqa, llapa ruraykuna, huch'uy ruraykuna ima, ñawpaq rimasqa qullqi instrumentuwan tupaq, kay urapi tawla nisqapi churasqa kamachikuykunata hunt'anqa:

Kaq tawla 22: Sapa instrumentupa principios específicos nisqakuna

Nº	Riesgokuna Evaluacionni n	Sapa instrumentumanta principios específicos nisqakuna	Ruray/huch'uy Ruraymanta referencia nisqa	EE Responsable nisqa
1	Fondo Concursable Puna nisqamanta beneficiarios nisqakunan qullqita chaskinku	Llapan ruraykunapi sayasqa mana kutichisqa chaymanta kutichisqa yanapakuykuna kay criteriokunata qatinankun tiyan: <ul style="list-style-type: none"> • Puna Resiliente yanapasqan qolqe churay ruwaykunan kanan, llapanpi, tukuy imapipas, kamachiyman hina, proyectopa objetivos de adaptación climática nisqawan tupachisqa. 	Fondos no reembolsables y reembolsables basadas en resultados (Sub-Actividad 1.1.2.1) nisqa utak Mana kutichipuna hinallataq	Profonanpe nisqa

⁵⁹ Andes nisqa humedalkuna

⁶⁰ Chay qochakunaqa huchuy yaku waqaychanakuna temporal nisqa, cuencas hidrográficas nisqapa umankunapim tarikun. Kay ruraykunaka para yakumanta aprovechanapakmi kan, ñawpa pachamantapash rurashkami kan. Específicamente, ayllu qochakuna nisqakunam aprovechanku chay terrenopi depresiones nisqakunata, materiales locales nisqawanmi yaku waqaychay atiyinkuta allinta ruwanankupaq, chaywanmi pisiyachinku impactos nisqakunata.

N°	Riesgokuna Evaluacionin	Sapa instrumentumanta principios específicos nisqakuna	Ruray/huch'uy Ruraymanta referencia nisqa	EE Responsable nisqa
	Iniciativas Locales nisqakunata ruranankupa q, chaykunam SAS nisqapi huk utaq askha dimensiones nisqakunata sarunchanku	<ul style="list-style-type: none"> • Chay Fondos Reembolsables No Reembolsables y Basados en Resultados nisqakunataq Fondo Competitivo Puna nisqamanta beneficiarios nisqakunam utilizankuman Iniciativas Locales nisqakunata qullqichanallankupa q, chaykunapin kachkan medidas integradas AbE nisqakuna hinallataq Cadenas de Valor Resilientes Climáticas nisqakuna, chay medidas elegibles nisqakunaman hinallataq intervenciones nisqakunaman hina. • Puna Resiliente nisqa qullqiwan Iniciativas Locales nisqakunaq, maypichus dueño kaynin, /utaq hallp'a llamk'achiyinpa derechonkuna takyachisqa kasqanpi, rurakunan tiyan. • Fondo Competitivo Puna nisqawan qullqichasqa Iniciativas Locales nisqakunaq, Iniciativas Locales nisqapaq criterios de elegibilidad nisqawanmi tupanam (Manual de Operaciones nisqapi tawla 4 nisqapi qusqa) • Manan ima qullqichakuypas aprobasqachu nitaq qullqi qusqachu kanqa, chaymi aswan hatun, utaq representan huk hatun riesgota aswanta, huk categoría B SAS riesgomanta. • Qullqimanta apachiyqa rurakunqa riqsisqa chaskiqkunamanlla, paykunam huntanku criterios de elegibilidad nisqawan, Manual de Operaciones nisqapi 2 tawla k'uchupi. • Lista de exclusión nisqapi (Manual de Operaciones nisqapi 3 tawla k'uchupi qusqa) qullqi chaskiq atiqkunam proyectomanta qarqusqa kanku. • Criterios de elegibilidad instrumento específico nisqawan limitacionkuna churasqa kasqanman hinaqa, llapan qullqi quymanta tanteasqankuqa mana sapaqchasqachu kanan, beneficiariokunapa qhari utaq warmi kayninmanta, ayllunmanta, edadninmanta hinaspa religionninmanta. • Qullqimanta tanteaykuna hinaspa chaymanta llusiq qullqi qusqankupas proyectopa Mecanismo de Resolver de Quejas nisqanman hinam. • Lista de exclusión nisqapi rurasqa ruraykuna (Manual de Operaciones 6 tawla k'uchupi churasqa) proyectomanta qarqusqa kanku. • SAS akllay ruray allinta tukusqa. • Comité Directivo de Proyectos (CDP) nisqa derechota waqaychan ima modificación nisqatapas utaq actualización nisqatapas aprobanapaq, chaymi necesitakunman nivel operativo utaq estratégico nisqapi Fondo Competitivo Puna nisqawan tupaq. • SAS akllay ruray allinta tukusqa. 	ruraskamantan kutin kutin qullqikuna (Sub-Actividad 1.1.2.1)	

Chay hawapi kaq tawlapiqa willakunmi chay Instalación de Gestión de Riesgos Ambientales y Sociales nisqapaq principios específicos nisqakuna, chaykunatam Profonanpe nisqapa churanqa. Kay instrumento-específico nisqa kamachikuykunapi hap'ipakuspam, Tawla 23 chaymanta 24 kaqpi riesgos SAS kaqmanta kay medidas AbE kaqwan chayta kay intervenciones CRVC kaqwan ima, Profonanpeqa ruranqa Puna Facility SAS Detección de

verificaci'pon nisqa subactividad 1.1.2.1 nisqapaq, chay proyecto qallariy fase nisqapi. Kay lista de comprobaci'ón nisqapi hap'ipakuspam GIZ nisqa huk lista de pre-lista nisqa ruranqa, chaywanmi subactividad 1.1.1.1 nisqapi llamk'achisqa kanqa. Chay proyectopa Fase de Iniciaci'ón nisqapi, AbE nisqa medidakuna, Cadenas de Valor Resiliente Climática nisqakuna ima qullqichakuyapaq, rurakunanpaq ima, bases nisqakuna churay.

SAS Debida Diligencia nisqamanta:

Iniciativas Locales nisqa chaninchasqapi, Profonanpeqa SAS Debida Diligencia nisqatam ruranqa (qhaway 8 kaq Paso Manual de Operaciones nisqapi). Unidad de Gestión de Instalaciones nisqa SAS nisqa lista de comprobaci'ón nisqa hunt'anqa. Sichus mana ima rimanakuykunata p'akiq asuntokuna nitaq hatun llakikuykuna kay chaninchaypi riqsichikunchu chayqa, hinallataqmi llapan chaninchaypi hap'ipakuspa, akllay rurayqa puririnqa, chaymanta Unidad de Gestión de Instalaciones nisqa SAS nisqapi especialista nisqatam churanqa SAS DD nisqa willakuyta rurananpaq, chaypiqa sitio watukuykunatapas, necesario kaptin.

Chay lista de comprobaci'ón SAS nisqa willakuypa saphin kanqa, chaywanmi riqsichikunqa ima áreas principales de riesgo nisqakuna, chaykunam necesitakun especial atención nisqa willakuypi chayhinallataq chay requisitos ambientales y sociales nisqakuna chay categoría de riesgo nisqawan tupaq. Qhawarichiyapaq, Categoría B Local Iniciativas nisqapaqmi, chay impacto ambiental y social nisqa riqsisqaman hina, chay SAS nisqapa chaninchayninpi, Profonanpeqa yanapanqam akllasqa yanapakuy chaskiqkunata, Convenio de Subvención/Donaci'ón de Iniciativa Local nisqa firmasqa kaptin, "Matriz Ambiental y Social" nisqa ruraypi, Manual de Salvaguardia nisqa Manual de Operaciones nisqapi nisqanman hina. C categoría nisqa proyectokunaqa manan ima matriz especializada nisqatapas necesitanqakuchu. Kay matriz nisqapiqa kanqa huk conjunto de medidas de mitigaci'ón nisqakunam qhawarisqa kanqa, chayhinallataqmi kamachikuykunapas, chaykunatam qhawarisqa kanqa chay Iniciativas Locales nisqapa rurakuyninpi, chayhinapi allinta kamachinapaq chay impactos adversos ambientales y sociales nisqakuna atikusqanmanta, chaykunam riqsisqa kanman karqan.

Riesgos kay AbE kaqwan chayta kay CRVC kaqwan:

Chay componente CVCR nisqapi Iniciativas Locales nisqapiqa, riqsichikunmanmi chay tipo genérico de riesgos nisqa. Manan CRVC nisqawanqa chiqaqtachu tupanqa aswanpas ima clase qullqi churaywanmi:

- Pacha Mamapi riegokunaqa kanmanmi ruruchiy kallpachakuywan (recursokunaman haykuy, especies invasoras nisqakuna riqsichiy, hukkunapas) .
- Cosecha qhipa/waqaychay wasikunapi qullqi churay (tecnologiawan wasichakuywan tupaq impactos) .
- Resgos sociales nisqakunaqa cadenakunapi hukniray t'inkikunaq valorninpa desplazamiento nisqawanmi tinkuchisqa kanman, chaymi social nisqapi ch'aqwayta, qhari warmi kayninmanta utaq qullqimanta sasachakuykunata paqarichispa.

Kay iskay tawlakunapim qhawarikun akllasqa riesgokuna, mana allin impactokuna ima, chaykunatam qhawarina chay lista de medidas elegibles de Adaptaci'ón basada en Ecosistema (AbE) y Cadena de Valor Resiliente Climática (CRVC) nisqapaq, Iniciativas Locales nisqapaq, hinallataqmi medidas de mitigaci'ón nisqa rurayninkuna hinallataq proyecto rurayninkuna maypichus implementacionninku presupuestasqa kachkan.

Kaq tawla 23: Riesgos ambientales potenciales nisqakuna AbE chaymanta CRVC tupuykunamanta

AbE chaymanta CRVC medida nisqa yuyay	Pacha Mamapi riesgo ambiental potencial nisqa	Medida Mitigación nisqa	Actividades/Sub-actividades nisqakuna
<p>AbE 1 Waqaychay hinaspa kutichiy allchary kay charankunaq chaymanta posukunaq</p>	<p>Uywakuna mana yaykunankupaq charankunaq chaymanta posukunaq wichq'ayqa sallqa uywakunapa ukhuman hawamanpas puririyintam hark'anman.</p>	<ol style="list-style-type: none"> 1. Diagnósticos participativos nisqakunan chaninchanqa sichus sallqa uywakunaq utilizacionninkuna kanman chayta. Necesario kaqtinqa, hark'aqkunata ruray. 2. Bofedales restauración nisqa planes nisqakunaqa riqsichinanmi, chaymantapas kallpanchakunanmi chay causas fundamentales de degradación nisqakunata chay nivel de cuencas hidrográficas nisqapi hinallataqmi kutichipunqa flujos originales nisqakunata, condiciones hidrológicas nisqakunatapas. 3. Barreras perimetral nisqakuna uywakuna yaykumunanta hark'ananpaq qhawarina, ichaqa huk rikch'aq sallqa uywakuna humedalkuna chawpipi puririnankupaqmi yanapanku. 4. Mantenimiento nisqapaq requisitos nisqakunaqa planificasqa, hunt'akunanmi. 5. Hamuq pachakunapiqa biológico nisqa qhawayta rurakunqa 	<p>Las medidas 1 y 2 se abordarán en la subactividad 1.1.1.2 1, 2 tupuykunataqa 1.1.1.2 subactividadpimi rikunka</p> <p>Las medidas 3, 4 y 6 se abordarán en la subactividad 1.1.2.1 (Las Iniciativas Locales incluirán presupuesto para implementar las medidas de mitigación necesarias). 3, 4, 6 tupuykunataqa subactividad 1.1.2.1 nisqapimi rikunka (Iniciativas Locales nisqapiqa kanqa presupuesto nisqa, chaywanmi rurakunqa chay tupuykuna de mitigación nisqamanta).</p> <p>1. En la subactividad 1.1.3.1Se prestará asistencia técnica para revisar el riesgo de las Iniciativas Locales y diseñar acciones de mitigación.</p> <p>La medida 5 se abordará en la Actividad 1.2.2 1. Subactividad 1.1.3.1 nisqapi, yanapakuy técnica nisqa qusqa kanqa, chaywanmi qhawarikunqa riesgo de iniciativas locales nisqakuna, chayhinallataq acciones de mitigación de diseño nisqapas, 5 kaq tupuykuna qhawarisqa kanqa 1.2.2.</p>
	<p>Humedalkunapa waqlliynin Carga de sedimento yapakusqanraykum modificaciones nisqa wichayman utaq drenaje Bofedal nisqapi</p>	<ol style="list-style-type: none"> 6. Barreras de sedimentos hark'aqkunata utaq utaq cortinakunata churana, chayhinapi sedimentokuna mana anchata chiqichinanpaq. 	

AbE 2 ayllukunap quchankuna	Yaku utak unu puririykunapa desviación nisqa chaymanta yaku tarikuyinpi impacto nisqapas huk yaku apaykachaqkunapaqmi chay wichay hinallataq uray aypananpaqmi	<ol style="list-style-type: none"> 1. Autoridad Nacional de Agua nisqawan allinta kuskanchana, (ANA) nisqawan kuska purina, necesario kaqtintaq yaku apaykachanapaq aprobacion kanan. 2. Intervenciones nisqapas chaninchasqa kanan, chaymantapas enfoque de cuencas hidrográficas nisqawanmi rurakunan mana chay quchakuna muyuriqpi hinasp/utaq urayninpi yaku tarikuyninta mana sasachananpaq. 3. Estudios adicionales nisqa rurakunqa, sichus ANA nisqa mañakunman chayqa. 4. Yaku apaykachaqkunapura rimanakuykunata yanapay. 5. Yaku purinakunata kamachinapaq yanapakuykunam churakunqa chay diseñopi, implementacionpipas. 6. Yaku kasqanmanta, rimanakuykuna ima qhawasqa kanqa. 	<p>2, 4, 7, 8, 9, 10 tupuykunataqmi subactividad 1.1.1.2 nisqapi qhawarikunqa.</p> <p>1 chaymanta 3 tupuykunataqa 1.1.3.1 subactividadpimi rikunka.</p> <p>5 kaq tupuyqa subactividad 1.1.2.1 nisqapim qhawarisqa kanqa (Iniciativas Locales nisqapim churakunqa presupuesto nisqa, chayhinapi chay medidas de mitigación planificadas nisqa necesario nisqa rurakunanpaq).</p> <p>6 medida nisqa 1.2.2 Ruraypim qhawarisqa kanqa.</p>
	Mana allin rurasqa quchakunaqa huk pachamantam hallp'a kuyurichiyta, hallp'a kuyurichiyta, mana yaku waqaychanatapas apamunman.	<ol style="list-style-type: none"> 7. Hallp'amanta, yakumanta yachaykunaqa kamachikuyumi kanan chay tupuyqa fase de planificación nisqapi. 8. Quchakuna mana qaqa pampakunapi rurasqa kananpaq qhawarina. 	
	Transporte equipokunaman, materialkunaman haykuyqa aswan askha runakunaq haykuynintan yanapanman, ichaqa sensibles áreas nisqakunatan afectanman utaq degradanman.	<ol style="list-style-type: none"> 9. Ayllu quchakunaqa huch'uyllam, manam hatun equipokunatachu necesitanku. Imayna kaqtinpas, planificación fase kaqpi, yaykuypaq kamachiykunata takyachiy mañakuy akllaypi. 10. Garantizana chayman yaykuyta utaq controles nisqakunata hurquyta sichus kayllapi kaq áreas sensibles nisqakuna peligropi kaptinku. 	
AbE 3 Hallp'a fertilidad	Uywakunapa wanunmanta composta ruraypas, lixiviado	<ol style="list-style-type: none"> 1. Diagnóstico nisqapiqa chaninchakunqa maykunapichus chay medida nisqa rurakunanpaq. 	1 chaymanta 2 medida nisqapi rurakunqa kay subactividad 1.1.1.2. niqapaq

integrada nisqa kamachiy	nisqapas, chay kayllanpi drenaje nisqatam, yakupa allin kaynintapas afectanman.	2. Planificación y priorización nisqapiqa llapa compostaje nisqapas, almacenamiento nisqapas drenaje nisqamanta karunchakusqa kananmi. 3. Lixiviado huñunapaq sistemakunam.	3 medida nisqapi medida nisqapi rurakumqa kay 1.1.2.1
AbE 4 muyuntin utak contorno nisqapi chakra llamk'ay	Chay drenaje nisqapa tikrakuyninqa, lado hallp'akunatam unquchinman.	1.Allinta planificaciónta ruranqaku. 2.Sistema de drenaje nisqa churay, controles nisqapas rurakunqa.	1 medida nisqapi rurakumqa kay 1.1.1.2. 2 medida nisqapi rurakumqa kay 1.1.2.1
AbE 5 Infiltración nisqa sanhakuna	Chay sanha de infiltración nisqakuna churakuyninmi hallp'apa qallariypi tikrakuyninta ruran chaymi, wakin kutipiqqa, erosión nisqa yapayta atin. Kay tupuyqa mantenimiento nisqatam necesitan mana riesgokuna kananpaq.	1. Manaraq trincheras nisqa rurakuchkaptin, contexto local nisqamanta análisis nisqa qhawarina. 2. Estudios geológicos hinallataq hallp'aqa rurakunman. 3. Sanhakunaqa aswan allintam llamk'anqu tapa vegetativa nisqapas kamachisqa kaptin. 4. Planificación nisqapiqa maskanqam kay tupuyta AbE 6, AbE 7, AbE 8 utaq AbE 9 nisqawan tupachiyta, chayhinapi plantakuna allinta qatasqa kananpaq	1 chaymanta 3 medida nisqapi rurakumqa kay 1.1.1.2. 2 medida nisqapi rurakumqa kay 1.1.3.1.
AbE 6 Patizalkuna Manejo sostenible llamqaynin	. Qura pampakunata muyuchiypas, pastokunata kutichinanpaq kanchaspas huk sallqa uywakunatam wichq'arqunman, ahinataq wik'uñas, utaq llump'ay michiykunata ñit'iy hinaspa huk k'itikunapi apaykachayta yapay.	1. Pastos naturales nisqapa capacidad de carga nisqa chaninchasqa kanqa, chayhinallataqmi qhawarisqa kanqa pastokuna kamachiypa planificaciónninpi, hinallataqmi huk sallqa uywakuna wik'uñas hina qurakunata apaykachasqanku. 2. Mana mikhuy pisiyananpaqmi medidas de adaptación complementaria nisqakunata qhawarikunqa. 3. Barreras perimetral nisqakuna uywakuna yaykumunanta hark'ananpaq qhawarinan, ichaqa huk llaqtakunaman sallqa uywakuna vallakuna chawpipi puriyta yanapan. 4. Pastokunataqa sapa kutim chaninchakunqa, chayhinapi ruruynin mana afectasqa kananpaq.	1, 2 chaymanta 3 medida nisqapi rurakumqa kay 1.1.2.1 (Ayllupi allin ruray qallariq inicitivas locales nisqapaq munaqkunapaq qamkas presupuesto nisqa ichaqa kay medidas de mitigación necesarias previstas rurakunanpaq). 4 medida nisqapi rurakumqa kay 1.2.2.
AbE 7	Manan mayqinpas, kay allin		

Conservación nisqa Chakra llamk'ay.	rurayqa Pacha Mamatan respetanqa, chakra llamk'aq runakunaq aporte social nisqatapas, chayqa ruraypa objetivonmi.		
AbE 8 Agroforesteria nisqa	Mana nativo sach'a rikch'aykunata tarpuy (chaytaqa runankuna/ruruqkuna aswan allinpaq qhawarinkuman) apakunmanmi plagakuna, unquykuna ima haykumunanpaq.	1. Nativo sach'akunalla llamk'achiyta qhawarina. Chaypaqmi willakuykunata churakunqa chay riqsisqa sitiokunapi agroforestal nisqapaq allin kaq especies nativas nisqapa propiedades nisqamanta, imayna kayninmanta ima.	1, 2, 3 chaymanta 5 medidas nisqa subactividad 1.1.2.1 nisqapi qhawarisqa kanqa (Iniciativas Locales nisqapin churakunqa presupuesto nisqa, chaywanmi rurakunqa necesario medidas de mitigación nisqakuna yuyaykusqa). 4 medida nisqapi rurakunqa kay 1.2.2 Ruraypim qhawarisqa kanqa.
	Tarpuykuna llanthuywan afectasqa kanman, chaymi pisiyachin volúmenes de producción nisqakunata. Sach'akunaqa tarpuykunawanmi atipanakunkuman yakupaq, hallp'apaq mikuykunata tarinankupaq.	2. Allin (llanthuyman tolerante) mikhuy tarpuykunata riqsispa ñawpaqman churana. 3. Específicos objetivos nisqakunata riqsichiy (qhawarinapaq, sach'a rurukunata tariy, rurukuna, control de erosión, hukkunapas tariy) ruruchiy pisiyasqanmanta tupachispa allinninkunata chaninchanapaq 4. Kay tupuyqa impaktunkunata riksina, tupuna.	
	Sach'akunaqa aswan hatun mikhuq uywakunata (misikunata, tukukunata) aysayta atinku, chaykunaqa huch'uy uywakunata, uywakunatapas mikhunku.	5. IRikch'ay riesgokuna, uywakuna ima, interesadokunawan rimanakuy, mitigación nisqa riqsichiy.	
AbE 9 Sach'a	Yunka nina rawray peligro	1. Sitio akllayqa riesgota qhawarinapaqmi	2 kaq medida nisqa kay 1.1.2.1 Ruraypim

sach'akunata musuqmanta sach'achaspa especies nativas nisqawan	yapakusqan	muyuriqninpi infraestructura nisqapap, propiedades nisqapapas.	qhawarisqa kanqa.
	Mana nativo sach'akunapa rikchayninkunata musuqmanta sach'achaspa (chaytaqa hallp'ayuq/usuariokuna aswan allinpaqmi hap'inanku) plagakuna, unquykuna ima riqsichikunmanmi utaq hallp'apipas yakupipas mana allin ruraykunata apamunman.	2. Sach'a-sach'a musuqmanta ruraykunapiqa nativo nisqa especiekuna tarpuyllanam kachkan.	3 kaq medida nisqa kay subactividad 1.1.3.1 nisqapi qhawarikunqa. 4 kaq medida nisqa kay subactividad 1.2.2 nisqapi qhawarikunqa.
	Plagakunata, depredadorkunatapas waqaychanapaq riesgo yapakusqan raykun	3. Resgokunata chaninchana hinaspas dueñokunawan, usuariokunawan ima medidas de mitigación nisqakunata ruray. 4. Plagas, unquykuna kasqanmantam qhawarisqa kanqa, necesario kaptin chaylla ruraykunata ruranankupaq.	
AbE 10 Restauración de Andenes/Terrazas nisqa	Saqisqa terrazakunam erosión nisqa ruraykunata kallpanchan, chaymantapas sinchi hallp'a kuyuriyninpas.	1. Musuq terrazakunataqa manan promocionanqakuchu. 2. AbE 10 nisqa rurakunqa mana zonas de riesgo nisqapi tarikuq suyukunapi. Chaypaqmi rurakunqa estudios específicos nisqakuna. Aseguray chay terrazakuna atiyuniyuq kananpaq articularsa kananpaq kunan kaq chakra llamk'aywan utaq turista ruraykunawan, chayhinapi runakuna mana saqinankupaq.	1 kaq medida nisqa kay subactividad 1.1.3.1 nisqapi qhawarikunqa. 2 kaq medida nisqa kay subactividad 1.1.1.2 nisqapi qhawarikunqa.
Alto Andino tarpuykuna (kinuwa, nativa)	Riesgokuna hark'asqa químicos, plaguicidas nisqakuna llamk'achiyta hinallataq yakuta, hallp'ata	1. Proyectoqa allintam maskanqa kallpanchayta hinaspas yanapakuy técnica nisqakunata, chayhinapi agroecológica nisqa ruraykuna wiñananpaq, chayhinallataqmi mana plaguicidas	1 kaq medida nisqa kay subactividad 1.1.3.1 nisqapi qhawarikunqa.

papa variedades)	ima qhilichaykunata paqarichispa	nisqakuna churasqa kananpaq. 2. Kay cadena de valor nisqawanqa sapa kutim AbE 3 nisqawan hinaspa/utaq AbE 7 nisqawan kuska kanqa, chaywanmi plaguicidakuna llamk'achiyantaqa huk ruraykunata rurakunqa.	2 kaq medida nisqa kay subactividad 1.1.1.2 nisqapim qhawarisqa kanqa.
Kamelidokuna (paquchas y wik'uñas)	Riesgo kamelidokuna anchata michinankupaq, pastokuna aswan mana allin kananpaq	1. Proyectoqa planes de gestión de pasto nisqakunatam kallpanchanqa, chayhinapi michina hallp'akuna allinta llamk'anankupaq, chayhinallataqmi mana allin kasqanmanta allinyanankupappas. 2. Kay cadena de valor nisqawanqa sapa kutim AbE 6 nisqawan kuska kanqa, allin pasto planificación nisqa ruranaq. Hinallataqmi sichus kanman riesgo de llumpay michiy, chay achkha uywakuna kasqanrayku, medidas de adaptación complementarias nisqa rurakunqa mana mikhuy mana kananpaq chaymi apamun llumpay michiyman. 3. Pastokunapa allin kayninta qhawariymi rurakunqa, chaywanmi tupukunqa pastokunapa imayna kayninpi tikrakuykunata, chay rurasqa ruraykunawan tupaq.	1 chaymanta 2 kaq medida nisqa kay subactividad 1.1.1.2. nisqapim qhawarisqa kanqa. 3 kaq medida nisqa kay subactividad 1.2.2 nisqapim qhawarisqa kanqa.

Kay tawlapiqqa riqsichikunmi riesgos sociales potenciales nisqakuna sapa medidas AbE nisqawan tupachisqata.

Kaq tawla 24: Riesgos sociales potenciales kay AbE kaqmanta chayta kay CRVC kaqmanta tupuykunata kaqmanta

AbE y CRVC medida nisqa yuyay	Riesgo social nisqa atiyuniyuq	Medida de mitigación nisqa	Ruraykunata/ Subactividades nisqa
AbE 1. Humedalkuna	Chay k'itipi ayllu runakunapura	1. Diagnósticos participativos nisqakunan reqsichinqaku chiqaq hallp'ata utilizaqkunata.	1 kaq tupuykunataqmi subactividad 1.1.1.2 nisqapi qhawarikunqa.

waqaychay hinaspa kutichiy	kutichiy llamk'aypaq apaykachasqankumanta ch'aqwaykuna, ch'aywan tupaq llamk'aykunata hinaspa llamkaykunata ruraypi yanapakuykunata.	<ol style="list-style-type: none"> Hallp'ayuy runakunata, llamk'achiqkunata ima takyachiy, manaraq qallarichkaspataq, llamk'aykunamanta tukuy imamanta qillqasqa aprobacionta hap'ina. Comunidaq utak asociación nisqa akllanqa pikunacha runakuna llamkamqaku acuerdos nisqata Monitoreo comunitario nisqa qatipananqa acuerdo nisqa rurakunampaq 	<p>2, 3 kaq medida nisqa kay a 1.1.2.1 rurapimi rikunka, propuesta rurana pachapi.</p> <p>4 kaq medida nisqa kay 1.2.2 Ruraypim qhawarisqa kanqa</p>
	Yakupa puririynin, yakupa allin kayninpas hark'akusqanrayku utaq urayninpi yaku apaykachaqkunapa ch'aqwayninkuna, allichay llamk'aykunapi, chaymanta qhipamanpas.	<ol style="list-style-type: none"> Diagnóstico nisqapiqa, tukuy llaqtapi yaku apaykachanakunata, yaku apaykachaqkunata ima riqsichiy rurakunqa. Yaku rakinakuy rimanakuykunata yanapay Necesario kaqtinqa junta comunitaria local nisqamanta (mana ALAs nisqamantachu) aprobacionta chaskina. Chay yaku hurquna ukhupi yaku urayman puririqkunata riqsichispa, manaraq qallarichkaspalla llamk'aypa planninkunata, horario nisqakunata, ima impactos potenciales nisqakunatapas willana. 	<p>1, 2 kaq medidakunan nisqa kay 1.1.1.2 subactividadpimi rikunka</p> <p>3 kaq medidakunan nisqa kay 1.1.2.1 ruraypim qhawarisqa kanqa, propuesta ruraypi.</p>
AbE 2. Ayllu Qochakuna	Yaku apaykachanamanta ch'aqwaykuna, manchakusqankurayku, huk k'itipi tiyaq runakuna ukhupi tarikun utaq pisi pampakunapi yaku tarikuy pisiyananta.	<ol style="list-style-type: none"> Diagnósticos participativos nisqapiqa, quchakuna rurakunapaq ima áreas posibles nisqakunan reqsichikunqa, chayhinallataqmi chay beneficiarios potenciales nisqakunapas. Iniciativas Locales nisqapi churanapaq quchakuna ñawpaqman churayqa, participativo nisqawanmi rurakunqa. Quchakuna ruramanta willana, tukuy chaypi kaqkunawan rimanakuna kanqa. Ayllu runakunapa yaku kachkaptin, rakinata rikurayana ruranka. 	<p>1, 2 kaq medidakunan nisqa kay subactividad 1.1.1.2 nisqapi qhawarikunqa.</p> <p>3 kaq medidakunan nisqa kay 1.1.2.1 ruraypim qhawarisqa kanqa, propuesta ruraypi.</p> <p>4 kaq medidakunan nisqa kay 1.2.2 llamk'aypimi rikunka</p>

<p>AbE 3. Hallp'a fertilidad integrada nisqa kamachiy</p>	<p>Ayllu llaqta runakunapura proyectopa sitionpa dueñon kayninmanta hinaspa llamk'ayninmanta ch'aqwaykuna, chaymanta llusiq allinkuna hinaspa chaywan tupaq llamk'aykuna.</p> <p>Sichus ancha llamk'aysapa ruray necesitakun chayqa, manapaschá allin llamk'ay kanmanchu chay hunt'akunanpaq.</p>	<ol style="list-style-type: none"> 1. Diagnósticos participativos nisqapiqa, AbE 3 nisqapa rurakuyninpaq ima áreas posibles nisqakunam riqsichikunqa, hinallataqmi chay beneficiarios potenciales nisqakuna hinallataq sichus kanchu necesario runa kallpa chay hunt'akunanpaq. 2. Chay Iniciativas Locales nisqapi churanapaq sitiokuna ñawpaqman churayqa rurakunqa participativo nisqapi. 3. Runakunatam churanqaku, paykunan chay llamk'aykunata qhawarinqaku. 4. Hallp'a dueñokunata, sitio usuariokunatapas takyachiy. Llapa runakunamanta documentasqa aprobacionkunata chaskiy tukuy ima llamk'aymanta hinaspa beneficiokunamanta manaraq qallarichkaspas. 5. Ayllu llaqta qhawayta rurakunqa. 	<p>1, 2 kaq medidakunan nisqa kay 1.1.1.2 subactividadpimi rikunka</p> <p>3, 4 kaq medidakunan nisqa kay 1.1.2.1 rurana pimi rikunka, propuesta rurana pachapi.</p> <p>5 kaq medida nisqa kay 1.1.3.1 ruraypi qhawarisqa kanqa, chay propuestakuna ch'uyanchay kachkaptin.</p> <p>6 kaq medidakunan nisqa kay 1.2.2.2 ruraypim qhawarisqa kanqa, 5 kaq medidakunan nisqa kay 1.2.2 ruraypim qhawarisqa kanqa (Sistema de Vigilancia Comunitaria Sensible a Conflictos)</p>
<p>AbE 4. sanhakuna infiltración nisqakuna</p>	<p>Ayllu llaqta runakunapura proyectopa sitionpa dueñon kayninmanta hinaspa llamk'ayninmanta ch'aqwaykuna, Chay rurasqa allinkuna hinaspa chaywan tupaq llamk'aykuna.</p>	<ol style="list-style-type: none"> 1. Diagnósticos participativos nisqapiqa, AbE 4 nisqapa rurakuyninpaq ima áreas posibles nisqakunam riqsichikunqa, hinallataqmi chay usuarios potenciales nisqakuna hinallataq chiqaq beneficiarios nisqakuna hinallataq sichus kanchu necesario runa kallpa chay hunt'akunanpaq. 2. Chay Iniciativas Locales nisqapi churanapaq sitiokuna ñawpaqman churayqa rurakunqa participativo nisqapi. 3. Runakunatan churanqaku, paykunan chay llamk'aykunata qhawarinqaku. 4. Hallp'a dueñokunata, sitio usuariokunatapas takyachiy. Llapa runakunamanta 	<p>1, 2 kaq medidakunan nisqa kay 1.1.1.2 subactividadpimi rikunka</p> <p>3, 4 kaq medidakunan nisqa kay 1.1.2.1 rurana pimi rikunka, propuesta rurana pachapi.</p> <p>5 kaq medidakunan nisqa kay 1.2.2 ruraypim qhawarisqa kanqa (Sistema de vigilancia comunitaria sensitiva en conflicto).</p>

		<p>documentasqa aprobacionkunata chaskiy tukuy ima llamk'aymanta hinaspas beneficiokunamanta manaraq qallarichkaspas.</p> <p>5. Ayllu llaqtapi rikhurayayqa ari rimaykunata hunt'ata rikunka.</p>	
AbE 5. Agricultura de contorno nisqa	<p>Ayllu llaqta runakunapura proyectopa sitionpa dueñon kayninmanta hinaspas llamk'ayninmanta ch'aqwaykuna, chaymanta llusiq allinkuna hinaspas chaywan tupaq llamk'aykuna.</p> <p>Muyuriqninpi tarpuy ruray atikunmanchu icha manachu chayqa, ima hallp'amantam kanqa.</p>	<p>1. Diagnósticos nisqakunan riqsichinqa maykunapichus AbE 5 nisqa rurakunanpaq, chayhinallataqmi chay usuarios potenciales nisqakunata, chiqap beneficiarios nisqakunatapas.</p> <p>2. Hallp'amanta yachaykunaqa rurakunqa AbE nisqa rurakunanpaq allin kayninta takyachinapaq.</p> <p>3. Chay Iniciativas Locales nisqapi churanapaq sitiokuna ñawpaqman churayqa rurakunqa participativo nisqapi.</p> <p>4. Allp'a dueñokunata, sitio usuariokunatapas takyachiy. Llapa runakunamanta documentasqa aprobacionkunata chaskiy tukuy ima llamk'aymanta hinaspas beneficiokunamanta manaraq qallarichkaspas.</p>	<p>Las medidas 1, 3 y 5 se abordarán en la subactividad 1.1.1.2</p> <p>1, 3, 5 tupuykunataqa 1.1.1.2 subactividadpimi rikunka</p> <p>Las medidas 4 y 6 se abordarán en la actividad 1.1.2.1 durante la elaboración de propuestas.</p> <p>4, 6 tupuykunataqa 1.1.2.1 rurana pimi rikunka, propuesta rurana pachapi.</p> <p>2, 5, 7 kaq medidakunan nisqa kay 1.1.3.1 llamk'aypimi rikunka, chay yuyaykunata allichana pachapi.</p> <p>8 kaq medidakunan nisqa kay 1.2.2 rurana pimi rikusqa kanka (Sistema de monitoreo comunitario sensitivo con conflicto) .</p>
	<p>Hatun makiwan llamk'aytam munan. Ayllu runakunapura ch'aqwaykuna kanman: sobrecompensación nisqa hinaspas beneficiokuna.</p> <p>Ancha llamk'aysapam, chaymi necesitakun allin diseño de la medida nisqa, chaymi contorno tarpuy rurakunmanchu icha manachu, chaymi dependen ima clase hallp'amanta.</p>	<p>5. Chay rurana pami kasqanmantam runaq kallpatam chanichinqa.</p> <p>6. Runakuna aparikunanta kamachikkunaqa, paykunaqa participativo nisqawanmi sutichasqa kanqa.</p> <p>7. Sut'i llamk'ay mañakuykunata, qhari warmi rakinakuy hinaspas qullqi quy kamachikuykunata sut'inchana</p> <p>8. Ayllu llaqta qhawayqa qhawarinqa planificación nisqa hunt'akuyninta, rimanakuykunata ima</p>	

<p>AbE 6. Manejo sostenible de pastizales nisqa</p>	<p>Ayllu runakunapura proyectopa sitionpa llamk'ayninmanta, dueñon kayninmanta hinaspa llamk'ayninmanta ch'aqwaykuna, chaymanta llusiq allinkuna hinaspa chaywan tupaq llamk'aykuna.</p>	<ol style="list-style-type: none"> 1. Diagnósticos participativos nisqapiqa, AbE 6 nisqapa rurakuyninpaq ima áreas posibles nisqakunam riqsichikunqa, hinallataqmi chay usuarios potenciales nisqakuna hinallataq chiqaq beneficiarios nisqakuna hinallataq sichus necesario runa kallpa kanman chayta hunt'akunanpaq. 2. Chay Iniciativas Locales nisqapi churanapaq sitiokuna ñawpaqman churayqa rurakunqa participativo nisqapi. 3. Runakunatan churanqaku, paykunan chay llamk'aykunata qhawarinqaku. 4. Allap'a dueñokunata (sapankama, comunal) takyachiy, chay sitio nisqamanta hinaspa llapan partekunamanta documentasqa aprobacionkunata chaskiy tukuy ima ruwaykunamanta manaraq qallarichkaspa. 5. Ayllu llaqta qhawayqa qhawarinqa planificación nisqa hunt'akuyninta, rimanakuykunata ima. 	<p>1, 2 kaq medidakunan nisqa kay 1.1.1.2 subactividadpimi rikunka</p> <p>3, 4 kaq medidakunan nisqa kay 1.1.2.1 ruranapimi rikunka, propuesta rurana pachapi.</p> <p>5 kaq medidakunan nisqa kay 1.2.2 ruraypim qhawarisqa kanqa (Sistema de vigilancia comunitaria sensitiva en conflicto) .</p>
<p>AbE 7. Agricultura de Conservación nisqa</p>	<p>Ayllu llaqta runakunapura proyectopa sitionpa dueñon kayninmanta hinaspa llamk'ayninmanta ch'aqwaykuna, chaymanta llusiq allinkuna hinaspa chaywan tupaq llamk'aykuna.</p>	<ol style="list-style-type: none"> 1. Diagnósticos nisqakunan riqsichinqa maykunapichus AbE 7, 2016 nisqa rurakunanpaq. hinallataqmi chay usuarios potenciales nisqakuna hinallataq chiqaq beneficiarios nisqakuna hinallataq sichus kanchu necesario runa kallpa chay hunt'akunanpaq. 2. Chay Iniciativas Locales nisqapi churanapaq sitiokuna ñawpaqman churayqa rurakunqa participativo nisqapi. 3. Runakunatan churanqaku, paykunan chay llamk'aykunata qhawarinqaku. 4. Sitipa dueñokunata, usuariokunatapas (sapankama hinaspa comunal, chayhinallataq 	<p>1, 2 kaq medidakunan nisqa kay subactividad 1.1.1.2 nisqapi qhawarikunqa.</p> <p>3, 4 1.1.2.1 ruranapimi rikunka, propuesta rurana pachapi.</p> <p>5 kaq medidakunan nisqa kay 1.2.2 ruraypim qhawarisqa kanqa (Sistema de vigilancia comunitaria sensitiva en conflicto)</p>

		<p>qhari warmikunatapas) takyachiy. Llapa runakunamanta documentasqa aprobacionkunata chaskiy tukuy ima llamk'aymanta hinaspa beneficiokunamanta manaraq qallarichkaspas.</p> <p>5. Ayllu llaqta qhawayqa qhawarinqa planificación nisqa hunt'akuyninta, rimanakuykunata ima.</p>	
AbE 8. Agrosilvicultura nisqa	<p>Ayllu runakunapura dueño kaymanta chaymanta/utaq proyecto sitio llamk'achiyinmanta ch'aqwaykuna, chaymanta llusiq allinkuna hinaspa chaywan tupaq llamk'aykuna.</p>	<ol style="list-style-type: none"> 1. Diagnósticos nisqakunan riqsichinqa maykunapichus AbE 8, 2016 nisqa rurakunanpaq. hinallataqmi chay usuarios potenciales nisqakuna hinallataq chiqaq beneficiarios nisqakuna hinallataq sichus necesario runa kallpa kanman chayta hunt'akunanpaq. 2. Chay Iniciativas Locales nisqapi churanapaq sitiokuna ñawpaqman churayqa rurakunqa participativo nisqapi. 3. Runakunatan churanqaku, paykunan chay llamk'aykunata qhawarinqaku. 4. Hallp'a dueñokunata, usuariokunatapas takyachiy hinaspa manaraq qallarichkaspas llamk'aykunamanta hinaspa yanapakuykunamanta qillqasqa aprobacionta chaskiy. 5. Hallp'ayuy runakunata, llamk'achiqkunata ima takyachiy, manaraq qallarichkaspataq, llamk'aykunamanta, allinchakuykunamanta ima, qillqapi aprobacionta hap'ina. 6. Sut'inmi kananku chay objetivos específicos nisqamanta (qhawarinapaq, sachamanta rurukuna, rurukuna, control de erosión, hukunapas chaskiy) pikunachus beneficiariokuna kanqa chayta 	<p>1, 2, 5 kaq medidakunan nisqa kay subactividad 1.1.1.2 nisqapi qhawarikunqa.</p> <p>3, 4 kaq medidakunan nisqa kay 1.1.2.1 rurapimi rikunka, propuesta rurana pachapi.</p> <p>6 kaq medidakunan nisqa kay 1.2.2 ruraypi (Sistema de Monitoreo Comunitario Sensible de Conflictos) nisqapi qhawarisqa kanqa.</p>

		chaninchanankupaq. 7. Ayllu llaqta qhawayqa qhawarinqa planificación nisqa hunt'akuyninta, rimanakuykunata ima.	
AbE 9. Restauración forestal con especies autóctonas nisqa	Ayllu runakunapura ch'aqway utak conflicto nisqa kay proyectok llamqasqampi, ima beneficio nisqa chaskinapaq utak llamkanapaq	1. Diagnósticos participativos nisqapiqa, AbE 9 nisqapa rurakuyninpaq ima áreas posibles nisqakunam riqsichikunqa, hinallataqmi chay usuarios potenciales nisqakuna hinallataq chiqaq beneficiarios nisqakuna hinallataq sichus necesario runa kallpa kanman chayta hunt'akunanpaq. 2. Chay Iniciativas Locales nisqapi churasqa sitiokuna, especies nativas nisqakuna ima ñawpaqman churayqa rurakunqa participativo nisqapi. 3. Proceso runakunam churakunqa chay llamk'ay rurakunanpaq. 4. Ñawpaqmanta dueñomanta aprobacionta mañakun hinallatak hallp'ata hap'iq hallp'ata kutin kutin ruranaqa. 5. Indemnización nisqawanmi rimanakunqaku, necesario kaqtinqa, kunan kaq hallp'ata chinkachispaqa.	1, 2 kaq medidakunan nisqa kay subactividad 1.1.1.2 nisqapi qhawarikunqa. 3, 4 kaq medidakunan nisqa kay 1.1.2.1 ruranapim rikunka, propuesta rurana pachapi.
	Pisi pisi rumansi valor económico nisqa kay chakra llamkasqa hallpa imanaqtin ruru pisi kay utak mallqi wasipaq, llantapaq siphí wiñaqtyn.		
AbE 10. Restauración de Andenes/ Terrazas nisqa	Ayllu runakunapura ch'aqway utak conflicto nisqa kay proyectok llamqasqampi, ima beneficio nisqa chaskinapaq utak llamkanapaq	1. Diagnósticos participativos nisqapiqa, AbE 10 nisqapa rurakuyninpaq ima áreas posibles nisqakunam riqsichikunqa, hinallataqmi chay usuarios potenciales nisqakuna hinallataq chiqaq beneficiarios nisqakuna hinallataq sichus necesario runa kallpa kanman chayta hunt'akunanpaq. 2. Chay Iniciativas Locales nisqapi churanapaq sitiokuna ñawpaqman churayqa rurakunqa participativo nisqapi. 3. Runakunatan churanqaku, paykunan chay	1, 2 tupuykunataqmi subactividad 1.1.1.2 nisqapi qhawarikunqa. 3, 4 tupuykunataqa 1.1.2.1 ruranapim rikunka, propuesta rurana pachapi. 5 kaq tupuykuna 1.2.2 ruraypi (Sistema de Vigilancia Comunitaria Sensible a Conflictos) nisqapi qhawarisqa kanqa.

		<p>llamk'aykunata qhawarinqaku.</p> <ol style="list-style-type: none"> Restauracionpa dueñonpa, hallp'ata servichikuqpa ñawpaqmantaraq aprobacionninta mañakun. Ayllu llaqta qhawayqa qhawarinqa planificación nisqa hunt'akuyninta, rimanakuykunata ima. 	
Alto Andino tarpuykuna (kinuwa, nativa papa variedades).	Ayllu runakunapura ch'aqway utak conflicto nisqa, yakumanta rurunkunata qarpanankupaq	<ol style="list-style-type: none"> Diagnóstico participativo nisqapiqa, yakupa imayna llamk'asqanmanta, imayna llamk'achisqanmanta ima chaninchakunqa. Chay ruraykunan kallpachanqa tarpuy variedades nisqakunata, aswan pisi yaku chakiyuqta, hinallataq yaku pisiyachiytapas. Llaqta runakunapura rimanakuykunata kallpanchana, yakuta allinta llamk'anankupaq, mana imapas pasanakuspa kanan. Ayllu llaqta qhawayqa qhawarinqa planificación nisqa hunt'akuyninta, rimanakuykunata ima. 	<p>1 kaq medidakunan nisqa kay subactividad 1.1.1.2 nisqapim qhawarisqa kanqa.</p> <p>2 kaq medidakunan nisqa kay 1.1.2.1 ruraypim qhawarisqa kanqa, propuesta ruraypi.</p> <p>3 kaq medidakunan nisqa kay 1.2.2 ruraypim qhawarikunqa (Sistema de monitoreo comunitario sensitivo conflicto) .</p>
Kamelidokuna (paquchas hinallataq wik'uñas)	Wik'uñakuna, paquchakuna ruruchiqa pastokuna apaykachasqankumanta ch'aqway	<ol style="list-style-type: none"> Diagnóstico participativo nisqapiqa riqsichikunqam chay pastokunapa usuarionkuna, chayhinallataqmi chiqap ch'aqwayninkupas. Kamelido ruruchiqa rimanakuykunata kallpanchana, pastokuna allinta llamk'anankupaq. Chaymantapas, chay proyectoqa planes de gestión de pasto nisqakunatam kallpachanqa, chayhinapi michina hallp'akuna sustentable nisqa llamk'achisqa kananpaq, chayhinallataq degradación nisqamanta allinyasqa kananpaqpas. Mikhuy pisiyayta pisiyachinapaqmi medidas de adaptacin complementaria nisqakunata 	<p>1, 3 kaq medidakunan nisqa kay 1.1.1.2 subactividadpim rikunka.</p> <p>2 kaq medidakunan nisqa kay 1.1.2.1 ruraypim qhawarisqa kanqa, propuesta ruraypi.</p> <p>4 kaq medidakunan nisqa kay 1.2.2 ruraypi (sistema de vigilancia comunitaria sensitiva en conflicto) nisqapi qhawarisqa kanqa.</p>

		churakun. 4. Pakuchakuna, wik'uñakuna ima sitios específicos nisqapi hayk'a kasqanmanta qhawarina.	
--	--	---	--

Llapampaq kay naturaleza chaymanta pequeña escala de la intervención AbE propuesta chay proyecto Resiliente Puna nisqapiqa, aprobaciones regionales nisqakunatam necesitanman hinaspapas potencialmente distrital utaq comunitario nisqallapim. Chaymantapas, Fondo Concursable Puna nisqapa ima clase Iniciativas Locales nisqamanta yuyaymanaspaqa, wakin kutipiqa Autoridad Nacional de Agua nisqamanta, Autoridad Local de Agua nisqamanta (ANA y ALA), CIRA nisqamanta licenciakuna chaymanta SERNANP nisqamanta permisokuna chaymanta/utaq chaymantapas mañakunqam SERFOR.

Impacto de la adaptación al cambio climático nisqaman

Kay proyectopa munayninqa, Puna ecosistemakunapi sistemas más resilientes nisqawan Pacha t'ikrayman adaptacionta kallpanchanapaqmi. Kay proyectoqa yanapakunmi Plan de Gestión de Riesgos y Adaptación al Cambio Climático nisqaman sector agrícola nisqapaq - 2012-2021- Plan GRACC-A. Chay distritukuna objetivo nisqa akllanapaqmi, Plan GRACC nisqamanta criterios de riesgo agrícola y ganadero a sequía nisqamanta hurqusqa karqan: hallp'apa pisiyayninqa MINAM nisqamanta hurqusqam, chaymantataqmi tasa de deglaciación nisqa ANA/INAIGEM nisqamanta. Chay SHAP nisqapiqa kantaqmi yaqa 50% masnin turba hallp'akuna, chaymanta 80% pakucha umakuna, 60% llamakuna, 20 wik'uñakuna. Tukuy componentekunapi proyecto ruraykunan yanapanqa MIDAGRI nisqa ciclo vicioso nisqa hatun vulnerabilidad nisqa, mana ganancia nisqa, servicios ecosistémicos nisqakunaq pisiyaynin, wakcha kay, migración nisqakuna Sur Andino Alto nisqapi.

Derechos humanos nisqa

FVC nisqapa política ambiental y social nisqapas, chayhinallataqmi sistema de gestión de salvaguardias GIZ nisqapas, anchatam kallpanchakun hukkunapa derechos humanos nisqakuna mana sarunchasqa kananpaq, chayhinallataqmi chay empresakuna utaq yanapakuy atiqkunamanpas mana allin derechos humanos nisqa impaktunkunata qhawarinankupaq. Sapa EES nisqapiqa elementokunayuqmi, chay dimensiones de derechos humanos nisqawan tupaq, chaykunatam huk proyecto llamk'ayninpi tupanman. Kay proyectopaqqa, derechos humanos nisqapa riesgonkuna, impactos nisqakunapas, aswantaqa llamk'aywanmi tupan, indígenakunapa hinaspa llaqta runakunapa derechunkunawan, hallp'apa derechunkunawan, igualdad socioeconómica de género nisqawan, violencia de género nisqawan ima. Chay planes respectivos nisqakunata (ESMP, IPLCEP y GAP) qhawarispam, chay proyectoqa allinta hark'an hinaspa pisiyachin derechos humanos nisqamanta sasachakuykunata, chaymi rikurimun SAS nisqapa imaymana categoría nisqakunamanta.

Mecanismo de atención de quejas nisqa

SAS1 churan requisitota hawamanta willanakuymanta, quejakunamanta mecanismo (GRM) proyectopaq, chayhinapi imapas afectasqa llaqtakunamanta hinaspa sapankama runakunamanta quejakuna hinaspa huk interesadokunamanta hawamanta willakusqankupas allinta kutichisqa hinaspa kamachisqa kananpaq.

FVCpa política ambiental y social nisqanman hinaqa, GRM nisqapa munayninqa, FVCpa qullqiwán rurasqa ruraykunap Pacha Mamapi, kawsaypi rurayninmanta llakikuykunata, quejakunatapas chaskiyimi hinaspa allichaymi. FVC nisqapiqa, sapanchasqa Mecanismo de Recompensa nisqa, sapan runakunapa, ayllukunapa quejas nisqakunata, quejas

nisqakunatapapas qhawarinqa, paykunaqa, mana allin impactos nisqawanmi afectasqa kankuman, utaqmi afectasqa karqanku, FVC nisqapa qullqi qusqan ruraykuna mana allin ruraykunawan tupachisqa, chayhinapi kamachikuykunata hunt'anankupaq hinallataq ruraykuna, chaymanta SAS nisqa kamachikuyininkunapas. Sichus Mecanismo Independiente de Revisión nisqaman queja rurakun chayqa, GIZ, Entidad Acreditada nisqa hina, Mecanismo Independiente de Revisión nisqawan, FVC nisqawan ima yanapakunqa.

Chay criterios de efectividad nisqakuna Naciones Unidas⁶¹ nisqapa definisqan hinaspas recomendasqan mecanismos de quejas extrajudiciales nisqapiqa, principios orientadores nisqa hinam hap'isqa kanan:

- **Accesibilidad:** GRM nisqa willakuy atiyimi, chaymi willakun lapa interes nisqa huñukunaman, chaypaqmi rurasqa karqan. Lapa runapaqmi entiendekun, mana ñawinchay yachaqkunapaqpas, mana qullqita quspa nitaq denunciante manta kutichiy riesgoyuq.
- **Adecuación cultural:** GRM nisqapiqa contexto cultural local nisqatam qhawarinqa, llaqtapa llakikuyininkunata allichanapaq allin ñankunata yuyaymanananpaq. Chanin kay: qhawan denunciante kuna razonable accesoyuq kanankupaq chay fuentes de información, consejo chaymanta yachaykuna necesario kaqta ruranankupaq huk procedimiento de quejas kaqmanta chanin, willasqa chaymanta hunt'asqa ruraypi.
- **Transparencia:** GRM nisqa proyectopi interesadokunaman willakuykunata qun diseñonmanta, operacionninmanta, quejas gestionadas nisqap resultado manta hinaspas resultado kuna tarisqanmanta.
- **Runakunap derechokunata respetaspa:** GRM nisqa garantizanmi recursokunapa hinaspas tupuspa rurasqanqa, derechos humanos internacionales nisqawan riqsisqa kananpaq.
- **Allinchakuy sapa kuti:** proyectoqa rurananmi tupuykuna relevantes nisqapi, chaywanmi hurqkun yachaykunata, chayhinapi mecanismo nisqa allinchakunapaq, chayhinallataq hamuq p'unchawkunapi quejakuna hinaspas abusokuna mana kananpaq.
- **Willakuy, yanapakuy hinaspas rimanakuy:** chay mecanismoqa llaqtakunap, huk ruraqkunapapas yanapakuy nintam munan, chay ruraypi, ruraypi, qhawariypi ima. Chaypaqmi mecanismo nisqapiqa kanan sistema de comunicación nisqa, hinallataq consulta informada nisqa, afectasqa huñukunapaq, sapankama runakunapaqpas, chaypim aswanta rimana imayna quejakunata allichanapaq hinaspas phaskanapaq.
- **Proporcionalidad:** riesgoman yapakuy hinaspas afectasqa llaqtakunapi mana allin ruray kanan.
- **Allin amachay:** mecanismo nisqa hark'anmi kutichiyta, manataqmi hark'anchu huk recursokunaman haykuytaqa.
- **Pakallapi willayqa ancha allinmi, aswantaqa warmi-qhari maqanakuymanta, warmi-qhari puñuymanta, abusomanta rimaspa.** Kay proyectoqa comprometisqa kanqa denunciante pa identidadninta waqaychaypaq chaymanta información personalta kamachiypa kamachiyninman hina llamk'anapaq.

Chay GRM nisqa proyecto propuesto nisqapaqmi tukupaypi rurasqa kanqa, chay proyectopa configuración operativa nisqa tukukuptin (nisuntaqmi, fase inicial). GRM nisqa pillapas

⁶¹ <https://www.ohchr.org/sites/default/files/2022-01/arp-note-meeting-effectivenessSAS-criteria.pdf>

denunciata rurananpaqmi saqinqa, chayhinallataqmi Profonanpe, MIDAGRI hinaspa SERNANP nisqapa sistemankunawan tupachisqa kanqa, chaykunam kanku:

1. MIDAGRI web plataforma hinallataq huk estrategia de comunicación beneficiariokunawan hinallataq sociokunawan: "MIDAGRI Ilaqta runakunapaq yanapakuy ñankunaman yaykuy")⁶². MIDAGRI nisqapas ruraranmi huk estrategia de respuesta de quejas nisqatapas, chayhinallataqmi huk modelo nisqatapas quejakuna ruranapaq (qhaway anexo 4 nisqapi).
- SERNANPpa web nisqanpim kan huk espacio, quejas virtuales⁶³ nisqakunata rurananpaq, chayhinallataq mayqin kamachiqninpa waqlliy rurasqanmanta willananpaq⁶⁴.
- Profonanpe mecanismo de quejas nisqamanta hinaspa/utaq willakunan ima incumplimentotapas Código Ético institucional nisqamanta hinaspa/utaq ñawpaq rimasqa kamachikuykunamanta, chaymi proceso de control y supervisión nisqapi proyectokuna kamachisqanmanta, chayhinallataqmi registro de quejas nisqamanta chay procedimientos administrativos nisqapa rurayninmanta. Sichus huk runa willayta munan ima caso mana hunt'asqanmanta Código de Ético utaq kamachiykunata, iskay metodokuna kanku chayta ruranapaq: a) virtualmente, huk web k'itipi, casos de quejas chaymanta willakuykunapaq, hunt'achiy willayta mañasqa chaymanta ch) aychapi, huk formulariota hunt'aspa (mana web nisqapi tarikunchu documento wakichisqa kachakqtin). Willakuykuna necesitasqankuqa kanku datos personales (sutikuna, apellidokuna, dirección, telefono numero), copiakuna denunciata yanapaq documentokuna hinaspa, atikuptinqa, denunciawan qillqasqa documento. Llapan qillqakuna allin huntasqaña kaptinqa, sellasqa sobrepí Profonanpe oficinakunaman Lima Ilaqtapi, Perú suyupi apachina.
- Denunciawan hap'ipakuspam Profonanpeqa kay rurayta qatipan quejakunata allichananpaq:
 - **Nivel operacional de atención nisqa:** chaymi primer nivel de atención nisqa, chaymi tupan ruraykunawan, chaykunawan yuyaykunku huk intervencionta, chaykunawan chaskinku equipo responsable territoriopi. Aswan hatun qhaway pachaqa 10 llamk'ana p'unchawkuna.
 - **Nivel de atención gerencial nisqa:** iskay kaq nivel de atención nisqa, quejas nisqakunawan institución nisqapa línea nisqapa rurayninkunawan, organismos de apoyo nisqawan ima tinkisqa kachkan. Kay patapiqa, solucionkunam apayta atinman investigacionta línea nisqawan, organismos de apoyo institucional nisqawanpas. Aswan hatun pacha qhawayqa 20 llamk'ana p'unchawkuna, yupasqa nivel operativo atención tukukuyninmanta.
 - Nivel ejecutivo de atención nisqa: kimsa kaq nivel de atención nisqa, kay nivelman chayaq quejas nisqakunawan pasanku investigacionta chay órganos de control nisqakunawan medidas correctivas institucionales nisqakunata ruranankupaq. Hinallataq servicio pachaqa 15 llamk'ana p'unchawkuna nivel gerencial servicio tukukuyninmanta.

⁶² Access to MIDAGRI's citizenship services: <https://docs.google.com/forms/d/e/1FAIpQLSdt5RqKDr-CcHzF48nill88kp4CKg45UODqWA7VJs1DkoVxVA/viewform?gxids=7628>

⁶³ [Libro de Reclamaciones \(servicios.gob.pe\)](#)

⁶⁴ [Denuncias Ciudadanas \(servicios.gob.pe\)](#)

- Sapa patamanta astawan yachayta munaspaqa, PROFONANPE Mecanismo de Respuesta a las Quejas nisqapi 10.1 capitulota qhaway
- Proceso de apelación quejas nisqakuna mana aswan pisi patapi allichay atiy/complejo nisqa:
 - Sichus mana huk común entiendenakuyman chayankuchu chay partekuna involucrasqakuna huk queja allichaypaq, utaq sichus afectasqa runa mana satisfechochu kanman Profonanpepa kutichisqanwan, afectasqa runaqa atinmanmi kutiriyta huk instanciaman, allinpaq qhawarisqankuman. Sichus denuncia mana allichasqa qhipan utaq mana allinchi kanman chay afectasqa runapaq chayqa, atinkunmi kutiriy mecanismos de queja nisqaman chay fondos de cooperación internacional nisqaman, imayna kasqanman hina. Yanapanakuy qullqikuna Banco Mundial, Fondo Verde Climático, Banco Interamericano de Desarrollo, hukkunapas, sapanchasqa mecanismos de quejas nisqayuqmi kanku, entidades acreditadas nisqakunaq rurasqan intervencionkunapaq, chaykunan mana hunt'ankuchu políticas ambientales y sociales nisqakunata.
- Denuncias sensibles/anonimas nisqakuna kamachiypiqa (EAE/SH quejas nisqapas), Profonanpeqa kay procedimiento nisqatam churarun proyecto EBBF nisqapa ukhuni:
 - a. Huñuy hinaspa ruray:** Empresa de cartera nisqamanta encargadoqa, willakuypa imayna kasqanmanta, kawsaqa edadnin hinaspa qhari utaq warmin, atikuptinqa, chaymanta chay ruraq proyectowan tinkisqa kasqanmanta. Paykunaqa obligasqa kanku llapa quejakunata chaskinankupaq. Sichus denunciante mana kawsaqa chayqa, encargakuqmi kallpachan kawsaqwan rimanankupaq, chaypin resaltan willasqanku allin kasqanmanta. Casos kaqpi creible preocupación kawsaqa seguridadninmanta, directo contacto rurayta atikunman serviciokunaman referenciakuna quyta, sapa kuti kawsaqa consentimientonta respetaspa.
 - b. Reconocimiento hinaspa qatipay:** Huk kuti kawsaqa consentimienton chaskisqa kaptin, chay responsable runaqa obligasqam mana qhipaspa servicio relevante de violencia de género (GBV) nisqaman apachinanpaq, necesidades específicas nisqakunata hinaspa munasqankunata qhawarispaspa. Kay serviciokuna yanapaykunata legal, psicosocial, médica, protección chaymanta seguridad nisqakunata qun. Willakuy chaskisqanmanta 24 pachakunapim, chay ruraq runaqa willananmi Unidad de Gestión de Campo (FMU) nisqaman, runa yanapakuqkunapa (SEAH) explotación sexual hinaspa abuso rurasqankumanta. Ancha allinmi chay huñusqa willakuykunaqa pakasqa, mana sutiyuq hinaspa consentimiento nisqa kamachikuykunata respetana. Chay elementokuna willasqakunaqa (i) kawsaqa edadninpi, qhari warmi kayninpi; (ii) ima ruray suceso nisqamanta willasqa; (iii) chay proyecto ukhupi chay presunto autorpa llamk'ay kaynin; (iv) kawsaq runa huk servicio quqman apachisqa kasqanmanta.
 - c. Análisis de hechos:** Sichus kawsaq runa willakunman acción disciplinaria nisqa rurayta munasqanmanta, chay serviciokuna qusqanmanta aswantaqa, Especialista de Salvaguardias nisqa chay casota apachinqa Director de Proyecto nisqaman, Junta de Proyecto nisqamanpas. Chaypaqqa, imakunachus pasasqanmanta t'aqwirina, chaywanmi yachakun chay hucha ruraq runa chay proyectowan tupasqanmanta, chaymi chay casota

llamk'achiqman apachinku investiganankupaq. Maypichus suyu kamachiy kamachin, Unidad de Gestión de Instalaciones nisqa kamachiyta atikunman chay denunciata llaqta kamachiqkunaman apachinanpaq, aswan investigacionpaq, hinallataq huchachay atiy kananpaq. Kawsaq runamanmi willana obligaciones legales nisqamanta, chaymi tupan imapas pasakusqanmanta willakuywan, manaraq willakuyta willachkaspa, principio de consentimiento nisqa respetaspa. Llaqta kamachiqkunaman apachiyqa, mana kamachiyman hina kamachisqa kaptinqa, kawsaqpa sut'i rimanakuyninwanmi rurakunan.

d. Proceso nisqa qhaway, chaninchay, wisq'ay ima: Especialista de Salvaguardia nisqa UMF nisqaman sapa kutilla informekunata qunqa, chaypin kanqa información básica nisqa ima clasekuna hinallataq hayk'a quejakuna SEAH nisqamanta hinallataqmi kawsaqpa edadninta, qhari utaq warmi kaynintapas, chayhinapi quejakunata qatipanankupaq. Sichus kawsaq mana munanchu llamk'achiqqa acción disciplinaria rurayta chaymanta mana sapallanmanta acción legalta rurasqachu, rurayqa wichq'asqa kanqa huk kuti serviciokunaman remisión qusqa kaptin. Maypichus kawsaq runa llamk'achiq mañakun acción disciplinaria rurananpaq utaq acción legal independiente rurananpaq, chay procesoqa wichq'asqa kanqa huk kuti acción disciplinaria utaq legal qallarisqa kaptin. Qatipay registrokunapiqa qhawachinanmi chay referenciapa rurakuyninta.

Llaqta ayllukuna sasan quejakuna utaq willakuykunata rueay atiyuniyuq kanankupaq, sistemaqa hukniray imayna queja chaskiyta qhawarinan tiyan:

- Ayllukunapi huk runa clave nisqawan, paymi queja chaskiyta/registrayta atin. Teoría nisqapiqa, kayqa alternativakunatam churanan, sichus denuncia kikin runa clave nisqamanta kanman chayqa.
- Queja "cajas de correo" nisqakunata qhawariwaq maypichus runakuna quejata saqiyta atinku, huk yuyaychayta.
- Huk ruray, chaymi denunciakuna utqhaylla qhawarisqa, allichasqa, denunciante man kutichisqa ima willakuy.

Hinaspapas, hinallataq Análisis de Género (Anexo 8a) nisqaman hina, Plan de Acción de Género nisqaman hina (Anexo 8b), GRM nisqapiqa kanqataqmi aspectokuna Violencia Basada de Género (GbV) nisqamanta, hinallataq Abuso y Acoso de Explotación Sexual (SEAH) nisqamanta, chaymi kanqa qhawarinqa qhari warmi kayninmanta hinallataq culturamanta sensibilidad nisqa kananpaq, chaywanmi mana sut'inchasqa kananpaq hinallataq denunciata amachasqa kananpaq.

GRM nisqapa rurakuyninpiqa kay proceso nisqa ruraykunam qhawarisqa kanman:

Figura niska 7: Mecanismo de quejas nisqa ruraypa etapas nisqakuna



Chay ruray yuyaykusqaqa manan huk kutillachu; Chayqa qhapaqyachisqa, musuqmanta rurasqa ruraymi, denunciante kunapa llakikuyninkunata allinta kutichinanpaq.

Uraypiqa detalles nisqakunam kachkan, chaykunaqa allinmi kanan hinaspa especificasqa kanan.

- **Mecanismo de quejas nisqamanta rigsichina:** Llapan proyectopi llamk'aqkunaman (llamk'aqkunaman, ayllukunaman, huk interesadokunamanpas) chay mecanis momanta willasqa kananku, imaymana ñankunawan, chaykunatam willakunan. qhawarinapaq: llaqtakunapi llaqtapi tiyaqkunapaq willakuy tallerkuna (kay willakuytaqa llaqta kamachiqkunawan huñunakuypi qukunmanmi); willaykunata tukuy llamk'aqkunaman.
- **Denunciata chaskiy:** Llapa munaqkunamanmi rurana, sut'inchana, willana ima ñankunata quejakuna chaskinankupaq. Chay quejakunamanta encargakuq runan chaykunata huñunanpaq encargakunqa. Canalkuna imaymana kanan tiyan chaymanta telefono (runakuna proyectoman waqyayta atinku), formulario raphi, queja verbal rurasqa proyectoman chiqanmanta utaq llaqtapi informante clave kaqman.
- **Quejakuna registro:** Quejakuna registrakunqa quejakuna registro nisqapi, chaytaqa quejakuna kamachiqllan kamachin. Chay proyectoqa qawarinqam chay denunciapa admisibilidad nisqa kayninta hinaspa gravedad nisqatapas. Sichus denuncia mana chaskisqachu kanman chayqa, imarayku kasqanmantan sut'inchakunqa denunciante man, atikuqtinqa, chay queja utaq mañakuyta chaskisqan qhipallaman. Sichus denuncia chaskisqa kanman chayqa, quejakuna kamachiqmi ñawpaq kaq analisisista rurancha chay sasachakuy reqsinanpaq.
- **Qhaway hinaspa t'aqwi:** Necesario kaqtinqa, huk semanamanta iskay semanakamam investigacionta qallarinqa, queja utaq mañakuy chaskisqa kasqanmanta. Kay investigacionpa munayninqa, chiqap kayninta qhawarinapaqmi, chayhinallataqmi denunciapa imayna sinchi kaynintapas yachanapaq.
- **Allichana akllanakunata rurana, chaymanta quejaman kutichina:** Resolución nisqa akllanakuna wiñachiymantaqa willakunanmi, chay denunciapa sinchi kayninta qhawarispa.
- **Wisq'ay:** huk quejaqa wisq'asqa hina qhawarikun, mana chaskiy atina utaq mana allinpaq qhawarisqa kaqtin utaq llapa chaypi kaq runakuna huk solucionta chaskiqtinku, chaytataqmi hunt'akun. Llapa documentokuna wisq'asqa mañakuykunamanta, reclamacionkunamanta ima, registro de solicitudes y reclamaciones nisqapi churasqa kanqa.
- **GRM nisqa qhaway, willay, chaninchay ima:** GRM nisqa computadora nisqapi rurasqa kanqa, base de datos nisqapi. Archivoykimanta willakuykunaqa demandante paqmi kanqa. Quejakuna kamachiqmi sapa killa willakuyta rurancha Pacha Mamaman hinaspa seguridad equipoman hayk'a hinaspa ima clase quejakuna kasqanmanta, denunciante kunamanta, ima clase ruraykunata allichanankupaq, tasa de éxito nisqamanta hinaspa linea de mejoramiento nisqamanta.
- **Reclamación ruray pacha:** Chay ruray pachaqa willakunan tiyan, chaymanta willana tiyan munaqkunaman.

SAS Sistemas de Gestión nisqa

Riesgos potenciales nisqakunata qhawarispas, chayhinallataq proyecto propuesto nisqapa riesgo clasificacionninta B nisqa hina, chay proyecto propuesto nisqa ESMP nisqa proyecto nisqapi kanan, riesgokuna kamachiytaq:

- Planificar, presupuesto nisqapipas, recursos humanos calificados nisqakuna yanapanapaq, PGAS nisqapa rurakuyninta yanapanapaq, chayhinallataqmi sapa kuti qhawarina, allinta tupachina PGAS nisqapa rurakuyninta, Perú suyupi yanapakuqkunawan, interesadokunawanpas allinta kuskanchakuspa.
- Jerarquía de mitigación nisqa churana (anticipar, evitar, minimizar, compensar o contrarrestar).
- Sapa kuti rimanakuykunata, tapuykunata ima qhawarina, chaymantapas llaqtapi.
- Allin rimanakuykunata, quejakunata kutichiytapas churana.

Chaymantapas, aswan achka riesgokuna atikusqanqa, Fondo Competitivo Puna nisqawanmi qullqichasqa kanqa Iniciativas Locales nisqakuna rurakuyninwan tupasqanrayku, Profonanpe, Entidad Ejecutiva principal, Fondo Competitivo Puna nisqa kamachikuq, kaykunatam ruranan:

- Presupuesto nisqapi recursos humanos calificados nisqa, PMSC nisqapa, IPLCEP nisqapa rurakuyninta yanapanapaq, sapa local iniciativa nisqa propuesta nisqa qhawarinapaq, chayhinapi mana ima riesgos principales preidentificados nisqakunatapas qhawachinanapaq.
- Proyecto propuesto nisqaman hina allin rimanakuy hinaspa quejakuna kutichiy mecanismokunata churana utaq allinta tupachina.

Profonanpe suyupiqas, Entidad Ejecutiva hina, Fondo Competitivo Puna nisqa kamachikuq, chay fondoqa sistema SAS nisqayuyqmi, Sistema "Gestión Ambiental y Social" nisqa, chaymi marco operativo nisqa Pacha Mamamanta, kawsaymanta ima. Chayqa huk huñusqa políticas, normas, procesos y procedimientos nisqakunan, chaykunan Profonanpe llaqtata yanapan riqsinanapaq, t'aqwinanapaq, controlananapaq, pisiyachinanapaqpas, chay riesgos ambientales y sociales nisqakunaraq rikhuriyninta, imayna kaynintapas. Chayqa churakunmi proyectokunapi intervención nisqapipas, institucional nisqapipas. Huknin elemento clave nisqakunan chunka hukniyuq políticas ambientales y sociales nisqakuna. Hinaspapas, Profonanpeqa allintam ruraran proceso de reacreditación nisqa FVC nisqawan 2021, 2022 watakunapi chayhinallataqmi huknin aspecto chaninchasqa karqan Profonanpepa alineacionnin Pacha Mamamanta hinaspa social nisqamanta. Profonanpeqa kantaqmi huk curso riqsichiy rurasqa umalliqninkunapaq hinaspa llamk'aqkunapaq chayhinallataq huk curso ukhunchasqa proyectopi llamk'aqkunapaq SAS hinaspa Género nisqapi atiyinkuta kallpanchanankupaq chaymanta kay módulos nisqakuna: Pacha Mamamanta, Runamanta Salvaguardiamanta, Qhari warmimanta, Pueblos Indígenasmanta, Programakuna, Proyectokuna, Sistemas de Monitoreo, Información y Verificación nisqakunamanta Evaluación Ambiental y Social nisqamanta riqsichiy.

Kay proyectopa EE hinam SERNANPqa Marco de Gestión Ambiental, Social y Indígena del Sistema Nacional de Áreas Naturales Protegidas del Estado ESMF-SINANPE nisqayuyq, chaypa munayninqa ANPkunapa rurayninkunapa sustentabilidad ambiental y social nisqa kallpanchaymi. Nacional pata. Chayhinapim, ESMF-SINANPE nisqawanqa, SERNANPpa rurasqan ruraykunawan tupaq riesgos ambientales y sociales nisqakuna atikusqanmanta riqsichikun. ESMF-SINANPE nisqapiqa kachkanmi kamachikuykunata kallpanchanapaq enfoque intercultural nisqapa churakuyninta, chaypim qhawarin sapa proyecto SERNANP nisqapi, chaymi yanapan chay asunto de gestión efectiva nisqapi, recursos nisqakunata

diriginan salvaguardias sociales nisqakuna rurakunanpaq, aswantaqa chay actividades de gestión participativa nisqamanta cogestión, RRHH kamachiy, yachachiy, qhari warmi qhawariy hinallataq participativo ruraykuna ANP ruraykunawan hunt'asqa; chay ruraykuna yanapanman ch'aqwaykunata pisiyachinapaq, rimanakuykuna hunt'akunanpaq hinallataq compromisosokuna churaypi, ruraykuna kуска kamachiypi utaq kуска hunt'akunanpaq, huk asuntokuna ukhupipas, chaykunan kallpachana participación nisqa.

Chay proyecto Resiliente Puna nisqapa rurakuynin ukhupim, IdMqa experienciayumi Perú suyupi AbE Montaña nisqa mastariypi, chaymi kachkan Reserva Paisajística Nor Yauyos Cochabamba nisqapi llaqta urqu ayllukunawan watakuna llamk'aypi, humedalkunapa ecosistema nisqakuna kutichiywan hinaspas Reservapa pasto pampankunatapas. Ayllu llaqtakunaqa allintam allinta kamachinmanku pisiyaskaq unu waqaychasqakunata, pisiyachinanku erosión nisqatapas, chayhinallataq desastres naturales nisqapas. Urqkunapi AbE nisqa tupuykunapaq yanapanmi ecosistemakunapa, ayllukunapapas, pacha t'ikraywan atipanakunankupaq.

EE nisqapiqa, Ministerio de Desarrollo Agrícola y Riego (MIDAGRI) nisqa, Registro de Productores Agrícolas (PPA) nisqa kamachiya rurachkan chaymi permitisunki distrito hinallataq personalizada nisqa willakuykunata chakra ruruchiqlunamanta M&E. nisqaykupa parten hina. Chayhinallataqmi kanku herramientas de información climática satélite nisqayuq ichaqa mana suficiente difusión nisqayuqmi kanku chaypa utilizacionninpaq hinaspas aplicacionninpaq decisiones ruraypi. Chay sistema de monitoreo nisqa rurayqa pisillam rurakun uywa uyway ruraykunapaq, manam kanchu qhawariypas chaninchaypas chay sectorpa intervencionninkuna tarpuypi hinaspas unu waqaychaypi chayhinallataq mana kanchu sistema de monitoreo y informe nisqa compromiso sectorial nisqapaq chay NDCs nisqapaq.

Impacto nisqa chaninchasqa: (pisi, chawpi, hatun)

Chay riesgo general asociado chay proyecto propuesto nisqawanmi calificada medio. Aunque yaqa llapan acciones propuestas nisqakunan yanapanqa llapanpi gestión de riesgos nisqapi hinallataq capacidad de adaptación climática nisqapi beneficiarios de proyecto nisqapi, imaynan aswan askha intervenciones nisqakuna hina hinallataqmi proyectopa yuyaykusqan ruraykuna allin impactos sociales y ambientales nisqayuq kanqa, chay mecanismo financiero propuesta nisqapa competitivo nisqa kasqanrayku, chay ruray 2.1.1 nisqapi churasqa. Ichaqa kay riesgokunataqa atinallatam allichakunman medidas de mitigación nisqawan, chaymi rurakun Iniciativas Locales nisqakuna Fondo Competitivo Puna nisqawan tupaq chay proyectoqa riqsichinqa sapankama ESMP (Anexo 6b). Hinaspapas, chay Entidades Ejecutivas nisqakunan kanku sistemas SAS nisqakuna necesario nisqakuna, sapankanku ESMP nisqatapas IPLCEP nisqatapas hunt'anankupaq.

Mitigación y gestión nisqa ruraykuna

Sichus chay riesgos potenciales identificados nisqakuna mana allintachu kamachisqa kanku ESMP nisqawan IPLCEP nisqawan ima, mana yuyasqa mana allin ruraykunata kanman, imaynan desequilibrio de género utaq disturbio social nisqa, Fondo Competitivo Puna nisqamanta beneficiarios potenciales nisqakuna akllaywan, hinallataq llaqta runakuna ukhupi equidad nisqa qhawariywan ima tupachisqa. Chayraykum chay proyectoqa necesitanman presupuestayta hinaspas contratayta expertos especializados ambientales y sociales nisqakunata, suficiente calificaciónkunayuq, chayhinapi chay proyectopaq riqsichisqa imaymana riesgos ambientales y sociales nisqakunata kamachinankupaq (aswantaqa, plan de compromiso de los interesados nisqakunata, pueblos indígenas nisqakunata, PGAS nisqapa aplicacionninta kamachinapaq, qhawariy, yachay ima).

Hinallataq, Profonanpe, Entidad Ejecutiva de Fondo Competitivo Puna hina, presupuestanan hinaspa contratanan personal especializado nisqakunata, chaywanmi kamachinanku hinaspa qhawarinanku imaymana riesgos ambientales y sociales nisqakunata, chaykunam rikurimunman chay Iniciativas Locales nisqakuna rurakuyninmanta, PGAS nisqaman hina, IPLCEP nisqaman hina (aswan willakuypaq qhaway Anexo 6b y 6c) huk medio ambiental y social nisqawan Iniciativas Locales nisqamanta chaninchay.

Pacha Mamamanta, kawsaymanta chaninchayqa, munayllamanta rurasqa ruraymi, chayhinapi Iniciativas Locales nisqapa allin integración social y ambiental nisqa garantizasqa kananpaq.

Profonanpeqa ñawpaqmantaraq rurasqa akllana listayuqña kasqanraykum, Profonanpeqa akllanapaq listata chaninchanan hinaspa allichanan necesario kaptin, chayhinapi chay proyecto yuyaykusqapa munasqanman hina kananpaq.

Pisi rimayllapi, chay rurayqa kaykunata ruranan tiyan:

1. Iniciativa Local nisqa yuyaykunata, sitio-específico nisqa diagnosticokunatapas wakichiypi (GIZ nisqapa rurasqan):

- Ñawpaqmanta akllay hinaspa riqsichiy hatun distritukunata, cuencas hidrográficas nisqakunatapas
- Diagnóstico, base y mapeo nisqata ruray
- Ñawpaq chirukuna ruray
- Atipanakuy qullqikunapaq basekuna ruray
- Hallp'amanta, unumanta yachaykunata, kamachikkunatawan kuskanchana
- Llaqta ayllukunapura ima ch'aqway atikusqanmanta riqsichiy, chaykunatataq qhawarina chay k'itip diagnóstico específico nisqapaq

2. Iniciativa Local nisqapa propuestakuna (Profonanpepa rurasqan) ñawpaqmanta akllasqa hinaspa chaninchasqa kachkaptin:

- Qhaway chay propuesta local iniciativa nisqamanta, huk lista de comprobación de revisión nisqa rurasqapi, Profonanpepa SAS yachaqpa wakichisqanman hina, ima riesgokuna, impactos nisqakuna kasqanmanta yachanapaq.
- Unidad de Gestión de Instalaciones de Puna (FMU) nisqapa lista de selección nisqawan llamk'aynin, Iniciativas Locales nisqakuna ñawpaqmantaraq akllasqa kachkaptin, chayhinallataq Comité de Evaluación Técnica Independiente nisqapa chaninchayninpipas.
- Necesario kaqtinqa, FMU nisqa, aswan ukhunchasqa chaninchayta ruranapaq, chakra watukuyta yuyaykunan.
- Preselección nisqapa rurakusqanman hina (categoría C, B utaq A), huk propuesta local iniciativa nisqa mana chaskisqa, t'ikrasqa utaq chaskisqa kanman.
- Sichus chay propuesta wakin allinchayta necesitan chayqa, Profonanpeqa qhawarinanmi chay solicitanteqa necesitakuq yanapakuyta chaskinanpaq, chaywanmi chay propuesta de iniciativa localta allinta tupachinman, normas ambientales y sociales nisqaman hina. Kay hamut'ayqa participativo nisqa kanan.
- Propuestas categoría B nisqapiqa, Profonanpeqa, Unidad de Gestión de Instalaciones nisqapi especialista ambiental, social y género nisqawan

yanapachikunqa, chay beneficiariokunata, chay iniciativa localpa planes SAS nisqakuna ruraypi.

- Profonanpepa willakuy rurayninkunam sapankama qhawarisqa kanqa. Kay yuyaypiqa, mast'ariy ruraykunan rurakunan mana pisichu 30 p'unchay calendario nisqamanta ñawpaqta, yupasqa Debida Diligencia nisqa qallariymantapacha. Waqaychaymanta willakuykunaqa inglés simipi, llaqta simipipas (mana inglés simipi kaqtinqa) kanqa. Chay willakuykunaqa Profonanpepa web nisqanpim kanqa, chayhinallataqmi afectasqa runakunapaq allin sitiokunapipas.
- Willakuy chayman chayanapaqmi kallpanchakunqa chay runakunap rimasqanku simipi qhawachinapaq. Hinaspapas, estrategias de difusión nisqakunan culturalmente adaptasqa kanqa indígenas específicas nisqakunaman hinallataq comunidades locales nisqakunaman hinallataqmi kanqa qhari warmi kayninkumanta. Hinallataq, acción de difusión llamk'aykunatapas qillqachina kanka, chaywanka rikhurayanami kanka chay willaykuna chayasqa sapanka actores involucrados y especialmente vulnerables poblaciones aprobacionta ruraspa, chaypi wakin medidas AbE nisqakuna rurakunqa chaykunapi mana restos arqueológicos superficiales nisqakuna kananpaq. Chaymantapas, sichus camellokuna Iniciativas Locales nisqapi kanku chayqa, qhawarina Servicio Nacional de Bosques y Vida Silvestre (SERFOR) nisqamanta aprobacion kananpaq wik'uñas (camélidos) nisqakuna kamachinapaq, hinallataq sichus chay iniciativa local nisqa Área Natural Protegida nisqapi kachkan chayqa, acuerdo de conservación nisqayuwmi kan.

3.Llaqta Kamachiykuna (Profonanpepa hunt'achisqan):

- Asegurana kay local iniciativa nisqa protocolo de seguridad nisqa rurananta, llamk'aypi accidentekuna pisiyanapaq.
- Llaqtapi llamk'ay rurakuchkaptin, Pacha Mamapi, kawsaypi kamachiypi yachaykunata, yachachiynata, yanapakuy ad hoc nisqakunatapas qhawarina.
- Pacha Mamamanta, kawsaymanta kamachiypa rurasqakuna churashkamanta rikurayana, hinallataqmi kamachina sapa kutilla qhawariyta, llaqtapi qallariy yanapakuy rimanakuykunawan. Ukhupi qhawayqa necesario kanqa, aswantaqa subproyektokuna akllay, tukuchiy, validación qallariy ima.
- Mecanismo de quejas nisqatam kamachina, chaypim kachkan mecanismo de quejas SEAH nisqapas.

Profonanpepa qhawarinqataqmi contratasqa runakuna yachachiya chaskinankupaq, hinallataq willakuykunata mast'arinankupaq, chaypim kachkan riesgokuna potencialkuna chay medidas AbE definidas nisqapa churakuyninmanta chayhinallataq CRVC nisqapas, tawla 13 hinaspa 14 nisqapi hap'ipakuspa.

SAS 2: Llamk'ay hinaspa llamk'aypa imayna kaynin

Evaluación nisqa utak Qhawapay

Ima mana allin mana munasqapas proyectopa derechos laborales nisqapi kaptinqa, manam ima riesgopas qhawarikunchu llamk'aypi, llamk'ay informal nisqapipas. Ichaqa, riesgos de salud y seguridad laboral nisqakunan kanman wakin medidas AbE nisqakuna rurakusqanpi (qhawariy, quchas, zanjas de infiltración, hukkunapas), chay mañakuytaqa llaqtakunay

llamk'aqinmi ruranqaku. Chayraykum kay qatiq peligrokuna kasqanmanta riqsichisqa kachkan

Accidentes nisqakuna, qhawarinapaq, invernaderos nisqakuna rurakusqanpi, materialkuna apachiypi, peligro nisqakuna hinallataq mana señalización nisqakuna kasqan.

- Accidentekuna hallp'a llamk'aypi, hina, quchas, sanjas de infiltración, hukkunapas.
- Contagio, unquykuna mast'arikuy.

Impacto nisqa chaninchasqa: (pisi, chawpi, hatun).

Chay riesgoqa pisipaqmi churasqa kanman, Fondo Competitivo Puna ukhupi mana hatun ruraykunata, unay pachapaq ima rurasqa kasqanrayku, chaymanta ruraykunaqa kichasqa pampakunapim rurakunqa.

Gestión y mitigación nisqa ruraykuna

Ima llamk'aypipas, protocolos básicos de salud y seguridad nisqakunatam qhawarinqaku, chayhinapi riesgokuna hark'asqa kananpaq. Kay ruraykunan kanqa, hukkunamantapas, hark'anapaq equipokuna, necesario kaqtin, señalización y información, vigilancia, centros de salud locales nisqawan rimanakuy, hukkunapas.

SAS 3: Recursokuna allin ruray hinaspa qhillichakuy hark'ay

Evaluación nisqa utak Qhawapay

Chay riesgokuna mana yuyasqa mana allin ruraykuna kanman recursokuna llamk'ayninpi, qhillichakuy hark'aypi ima, pisilla kanman, chay lista de intervenciones propuestas (medidas de adaptación basadas en ecosistema y Cadenas de Valor Resiliente Climática) nisqa Fondo Competitivo Puna nisqawan qullqichakunanpaq, naturaleza nisqapi, recursos disponibles nisqapi respetasqa kasqanrayku

Ichaqa kanmi huk riesgo kaykunamanta:

- Gases de efecto invernadero (GEI) nisqakuna llusichiy, pacha t'ikrayta pisiyachiy ima:
 - Sichus hawa llaqtakunapi qhatukuna potencial específico nisqakuna qhatukunaman haykuypi proyectomanta beneficiarios nisqakuna yanapakuypa parten hina qhawarisqa kanku.
- Mana allin kamachiyimi chay cuencana yakupa recursonkunata mana allintachu rurasqa quchas familiares nisqapas utaq sanjas de infiltración nisqapas, chaykunam uraypi llamk'aqkunata afectaspa.

Impacto nisqa chaninchasqa: (pisi, chawpi, hatun)

Chay impactos nisqakunam chay emisiones posibles de GEI nisqawanqa pisillapi churasqa kanman, chaymi kanqa lista de medidas elegibles nisqakuna, chaykunatam qullqichakunman Fondo Competitivo Puna nisqawan, chaykunatam qhawariranku aspectos ambientales y sostenibles nisqakunata qhawarispa. Chay caso específico de GEI nisqapaqqa, chay medidas propuestas nisqapas kanqa co-beneficio de mitigación nisqapas yaqa llapanmi pisiyachiyta atinku, chayhinallataqmi hap'iyta atinku chay emisiones de GEI nisqakunatapas.

Chaymantapas, unupa mana allin kamachikuyninwan tupaq impactos nisqakunaqa pisillam chaninchasqa kanman, chaypa consecuenkunaqa aswan hatunmi kanman chay Iniciativas Locales nisqa ruraq ayllumanta. Ichaqa chay proyectowan Fondo Competitivo Punawanqa yanapakunqataqmi solicitantekunaman técnica nisqawan yanapachikunankupaq,

chayhinallataqmi seleccionta ruranqaku, chayhinapi aspectos ambientales y sociales nisqakuna qhawarisqa kananpaq, chay iniciativa local nisqa wiñachiyki hinaspa chaninchasqa kaptin.

MIDAGRI kuská qullqichakuypiqá, MIDAGRIqa Informe de Gestión Ambiental nisqatam ruran. (IGA) ⁶⁵ huch'uy utaq Pacha Mamapi rurasqa infraestructura nisqapaq, huch'uy ruruchiq ruraykunapaqpas, chaytaqa MIDAGRIpa Dirección General de Ambiente Agrario nisqapa aprobasqanmi. Kay ruraywanmi Certificación Ambiental nisqa qusaqku chay proyectokuna Sector Agrícola nisqapa ukhunpi, chaykunaqa manam Sistema de Evaluación de Impacto Ambiental (SEIA) nisqapa ukhunpichu kachkan, manataqmi hatun impacto ambiental nisqachu paqarichimun. Sichus chay ruray utaq infraestructura nisqa SEIA nisqapi kanman chayqa; huk certificación nisqapas necesitakunqa. Naturaleza nisqapi rurasqa solucionkuna kaptinqa manam churasqachu kanku.

Gestión y mitigación nisqa ruraykuna

Chay Iniciativas Locales nisqa wakichiyki, chaypi kaq interesadokuna allinta, allinta qhawarispá ima, chay Iniciativas Locales potenciales nisqakunata ruranankupaq. Chaymantapas, huk allin willakuy estrategia nisqawan kuská, huk plan de compromiso de interesados nisqawan kuská, riesgokuna potencial nisqakunata pisiyachinqa, chayhinallataqmi Iniciativas Locales nisqakunatapas allinta tupachinqa contexto nisqaman hina.

Específicamente Fondo Competitivo Puna nisqapiqa, Profonanpeqa qhawaringam chay lista de elegibilidad apropiada nisqakunata qatipananpaq, chay tupykuna AbE nisqamanta, Cadenas de Valor Resiliente Climática nisqamanta, chayhinallataq criterios de selección de Iniciativas Locales nisqamanta, chay Iniciativas Locales nisqamanta chaninchasqa kachkaptin.

Hinallataq, kay proyectoqa mamallakta qhatukunaman yaykuyta yanapanqa, hinallataq proyectomanta beneficiariokunata yanapanqa, 1.1.3 ruray ukhupi. Kay qatiq lista medidas estándares nisqamanta, mana riesgo de contaminación nisqamanta, sapa Local nisqa ruraypaq aswan allin kaqta akllanapaq.

Lista de medidas de mitigación estándar nisqakuna, chaykunatan churana.

Riesgo potencial nisqa	Mitigación nisqa ruraykuna
Recursos naturales nisqakunata, huk materialkunatapas mana allinta apaykachaspa	Diseñopiqa, ñawpaqman churana recursos naturales locales nisqakuna, materiales locales nisqakuna ima. Chakra llamk'aymanta, uywa uywaymanta ima q'upakunata ima ruraykunata ruraypi kallpanchana.
Beneficiarios nisqakunaq, actores locales nisqakunaq riesgos de contaminación nisqakuna mana qhawarisqa kayninku.	Ayllu llaqtakunata, huk beneficiario nisqa huñukunatapas yachachina, qhillichaykunata pisiyachinanpaq allin ruraykunamanta.
Chay llaqtapi tiyaqkuna mana qhawarisqa kasqankuqa, riesgos de contaminación nisqakunatan paqarichinman, chaymi servicios	Llaqta runakunaman concienciachiy, contaminación nisqa sasachakuykunamanta, chaypa impaktunkunamantapas, radiopi willakuykunata, señalización nisqawan ima, crítica nisqa chiqaskunapi.

⁶⁵ Solicitar una certificación ambiental - Informe de Gestión Ambiental (IGA) - Trámite - Ministerio de Desarrollo Agrario y Riego - Plataforma del Estado Peruano (www.gob.pe)

ecosistemáticos nisqakunata afectan. qhawarinapaq, vecino nina rawrachiqtinqa llapa runakunan afectasqa kankuman.	
Hallp'a, yaku qhillichasqa kayninqa venenoso químico plaguicidakuna, qura wañuchi q ima llamk'achisqankumantam.	Manual de operaciones nisqapiqa, lista de exclusión nisqapiqa kachkanmi plaguicidas químicos tóxicos nisqawan, herbicidas nisqawan ima. Aswan seguro hinaspa mana ancha venenoyuq plagakuna wañuchinapaq ruraykunam kallpanchasqa kanqa, tarpuykunata t'ikray, chay kurukuna qarquq yurakuna llamk'achiyta hinallataq AbE 3, AbE 7 nisqawan plagakunata makiwan chinkachiy.
Hallp'a, yakupas qhillichasqa kasqanmi mana allintachu q'upakunata allinta qhawarichin. Q'upakunaqa kanmanmi venenoyuq químicos nisqakuna, chaykunam hallp'aman lixivianman, hinaspan qhillichanman.	Gestión de residuos nisqa: Aparinqa allinta chaymanta allinta chinqachinapaq kay residuos peligrosos y no peligrosos derivados de la aplicación de la medida nisqata (kaman plásticos, pilas, etc.): Reciclay sapa atispaqa Aparinqa kay métodos de eliminación mas seguros nisqata chaypaq qawrikunma compostaje nisqata.
Campamentokunapi ninata apaykachasqankurayku accidental nina rawray.	Nina hark'aymanta yachachiy, nina rawray hark'anapaq ruraykuna.
Chay medida mana allin rurasqa kasqanrayku, mana allin rurasqa kasqanrayku ima hallp'apa kuyuriyninqa intitapas unutupas qhillichanmanmi.	Allin diseño mana erosión nisqa kananpaq. Allin hunt'akunanpaq yachachiy
Uywakunapa llusqiyinwan, q'upakunawan ima wayra pachata qhillichaynin.	Chay cadena de valores camelidos nisqallatam yanapakunqa, chay emisiones nisqakuna wakakunamantaqa aswan pisilla kasqanrayku. Chay camelidos wanu kamachiyqa qhawarisqa kanqa hallp'apa puquyninmanta hukllawasqa kamachiy (AbE 3).
Combustible fósil nisqawan rurasqa emisiones nisqakuna	Ch'uya energía nisqakuna akllaymi kallpachasqa kanqa, ahinataq intimanta paneles nisqakuna, sichus yakuta bombeanapaq motor necesitakunman chayqa. Combustible fósil nisqa necesitakuq transporte nisqa pisiyachinapaqmi, llaqta qhatukunapi, suyu qhatukunapipas qhatuy yapakunanpaq kallpachasqa kanqa.

SAS 4: Ayllu qhali kay, mana imamanta manchachikuy, waqaychasqa ima

Evaluación nisqa utaq Qawapay

Riesgos y impactos nisqakuna afectasqa llaqtakunapa allinkayninpi hinaspa seguridadninpi, chayhinallataqmi impactos nisqakuna servicios ecosistemáticos nisqapipas, chaykunam afectan local comunitario salud nisqapi hinaspa seguridad nisqapi, chaykunam rikhurimunman Fondo nisqawan Iniciativas Locales nisqa akllaywan hinaspa ruraywan tupachisqa Puna contestable. Kay yuyaypiqa, ch'aqwaykuna dueño kaymanta hinallataq mana allintachu sitio akllaymanta chay iniciativa local nisqamanta, representan huknin hatun riesgota chay

proyecto propuesto nisqapaq hinallataq comunidadkuna beneficiakunku chay intervenciones del proyecto nisqamanta.

Iniciativas Locales nisqapa rurakuyninwan tupachisqaqa, wasi ruraypi, chakra llamk'aypipas accidentekuna, peligrokuna ima kanman (qhawariytaq ESS 2).

Chaymantapas, desequilibrio de género nisqapas, violencia nisqapas, huk riesgota representan, chaymi tupan Iniciativas Locales nisqa akllaywan, rurakuyninwan ima, imaraykuchus kanmanmi amenazakuna warmikunaq asociacionninkunapaq/ayllu umalliqkunapaq, warmikunaq subordinación nisqapaq, acoso nisqa runakunapaq, paykunan utilizanku Mecanismos de Respuesta a las Quejas (GRM), hukuna ukhupi. Kay riesgoqa yapakunmanmi, warmikunapa umallisqan Iniciativas Locales nisqapi, chayhinallataq Fondo Competitivo Puna nisqapa yanapakuy técnica nisqawan, warmikunapa kallpanchakuynin kallpanchasqa kananpaq yuyaymanaspa.

Impacto nisqa chaninchasqa: (pisi, chawpi, hatun)

Tukuy imapi impaktunqa pisilla kasqanmantam willakunman. Aunque kanmi riesgo potencial de conflicto beneficiariokuna ukhupi hallp'akuna comunes nisqamanta, chaykunatan clasificakunman chawpipihina, sichus proyectopa sitionta allinta akllan hinaspa akllan proyectopa hinaspa Asamblea Comunitariapa qillqasqa aprobacionninwan chayqa, chay impactoqa pisillam qipanman.

Wak riesgos potenciales nisqawan tupachisqaqa, chay impactos nisqakunaqa pisilla, chay proyectoqa yuyaykuchkanmi yanapayta huch'uy ruraykunata, pisi pachallapi ima, hinallataq qhari warmi mana allin kasqankuta kamachikunqa Plan de Acción Género (Anexo 8b) nishkawanmi kamachinka, chaymi qhawarina GRM operativo género- y culturalmente sensible, chaymanta aspectokuna Violencia Basada en Género (GBV) chaymanta Explotación Sexual Abuso y Acoso (AASS) nisqamanta.

Gestión y mitigación nisqa ruraykuna

Ima allin llamk'aypipasmi churakunqa medidas básicas nisqakuna, señalización nisqapas, áreas de riesgo nisqapa protección nisqapas (qhawariytaqmi EES 2 nisqatapas). Hinaspapas, allintam chay sitiota riqsichikunqa, chayhinallataqmi, chay Iniciativa Local nisqapa propuestakuna rurakusqanpi, chayhinallataq implementacionninpi, chayman hina documentokuna qusqa kanqa, chayhinapi chay comun hallp'akunapa dueño kayninta ch'uyanchanapaq. Ima riesgo social nisqakunapas qhawarinapaqmi, proyectoqa contratanqataqmi huk gerente de riesgos nisqatapas, chayhinapi Plan de Gestión de Riesgos nisqa rurananpaq, chayhinallataqmi qhawarinqa conflictos socioambientales nisqapa imayna kasqanmanta.

Riesgos específicos de género nisqamanta rimaspaqa, Plan de Acción de Género (Anexo 8b) nisqa allin rurasqa hinaspa hunt'asqa kananpaqmi qhawarisqa kanqa.

Hinaspapas, kay instrumentokunawanmi yachakun medidas de mitigación estándar nisqakunata, chay riesgos principales probables y comunes nisqapaq, chayhinallataq impactos nisqapaqpas, llaqtapa allinkayninpaq, seguridadninpaqpas:

- **Indígena runakuna, llaqta ayllukuna ima yanapakunankupaq qhawarina:** Pueblos indígenas nisqakunata, llaqta ayllukunatapas allinta involucrana, planificación de iniciativas locales nisqapi, decisiones nisqapipas, chayhinapi llakikuyninkuta entiendenankupaq, chayhinallataqmi paykunapa yuyayninkuta mañakunankupaq.

- **Protocolos de salud y seguridad nisqa:** Protocolos de salud y seguridad nisqakuna ruray, mana qaqapaykuna kananpaq, mana k'irisqa kananpaq ima, beneficiariokunaman, paykunan ruranku Iniciativas Locales nisqakunata.

Quejakuna kutichiy mecanismokuna: GRMs de género y culturalmente sensibles nisqakunata churana, chaykunam GbV nisqatapas SEAHtapas qhawarinku, chayhinapi IPLC nisqapi warmikuna, qharikuna ima llakikuyninkuta willanankupaq, chayhinallataq solucionta maskanankupaq.

SAS 5: Hallp'a hap'iy, mana munaspa tiyay

Evaluación nisqa utaq Qhawapay

Mana munaspalla astakuypa riesgonqa manam chaninchayta atikunmanchu, imaraykuchus en principio mana ima ruraykunapas nitaq subactividades nisqapas proyectomanta chaskisqachu kanman, chaykunam desplazamiento involuntario nisqa rurayta atinman.

Hallp'a llamk'aymanta rimaspaqa, hallp'ayuq kaymanta, hallp'ayuq kayninmanta ima (sapankama versus comunal hinaspas sapan runakunapura) ch'aqwaymi kan. Chaymantapas, llaqtapi llamk'ay wakichiy, akllaypi mana allin hallp'a akllay kasqanraykum, qullqi churaykunaqa, chawpi, unay pachakunapi, qullqi churaywan tupaq ima allinkunatapas mana chaninman tukuchinman.

Impacto nisqa chaninchasqa: (pisi, chawpi, hatun)

Tukuylla impacto nisqapa chaninchayninca pisillam. Chay riesgo riqsisqaqa llaqtakunapiqa anchatam yanapanman, hallp'a hap'iyqa sinchi sasachakuymi. Ichaqa, chay impactoqa pisiyachisqa kanmanmi qallariy etapapi, chaypaqmi allin estrategia de mitigación nisqawan kanan.

Gestión y mitigación nisqa ruraykuna

Mayqin akllasqa Iniciativas Locales nisqa sitiopa dueñonkunapa, usuariokunapa dueñonpa titulonkunatam takyachina kanqa, chayhinallataqmi Asamblea Comunal nisqawan hinaspas Convenio firmasqawanpas lliw llaqtapa consentimientonta qhawarina kanqa.

SAS 6: Biodiversidad nisqa waqaychay, hinallataq kawsaq recursos naturales nisqakuna allinta kamachiy

Evaluación nisqa utaq Qhawapay

Kay proyectoqa munanmi recursos naturales nisqakuna allinta waqaychayta, chayhinallataqmi allinta servichikuyta hinaspas allinta takyachiyta. Ichaqa, chay Iniciativas Locales nisqakuna rurakunanpaq ima medidakuna yuyaykusqaman hinaqa, pisilla riesgokuna kanman:

- Allinchasqa haykuy ñan paqarichiyqa aswan hatun llaqta runakunaq haykuynintan yanapanman, hinallataqmi chay sensibles nisqa chiqaspi utqhaylla pisiyapunman.
- Mana suyasqa dañota humedalkunata, pantasqa chaninchasqa kasqanrayku.
- Componente Cadena de Valor Resiliente Climática nisqapi mana allin akllasqa kasqanrayku llumpay michiy.

- Agroforestal y reforestación nisqa ima, musuq plagakunata, unquykunata ima, chay área nisqaman aysayta atinman.
- Ecoturismo comunitario nisqa, turistakunapa hamuyninta yapanqa, mana allintachu kamachiptinkuqa, conservacionta afectanman.
- Especies exóticas nisqakunatam churakunman Áreas Naturales Protegidas nisqaman
- Quchas utaq sanjas de infiltración nisqakunaqa drenaje nisqapa rurayninkunatam t'ikranman, chayhinallataqmi kimray hallp'akunatapas afectanman.
- Ayllukunapi/asociacionkunapi utaq cooperativakunapi mana kamachisqa minería ruraykunapi kaqkunapaq allinninpaq kanman.

Impacto nisqa chaninchasqa: (pisi, chawpi, hatun)

Chay impacto nisqapa calificacionninqa pisilla kananpaqmi qhawarisqa kanman. Imaraykuchus riesgos potenciales nisqakuna Pacha Mamapi imaymana muyukunata afectanman. Kay etapapiqa qhawarikun chay riesgoqa mana ancha kallpayuq kanman.

Gestión y mitigación nisqa ruraykuna

Yaqa llapan medidas de mitigación nisqakunam rurakunqa fase de diseño nisqamanta chay Iniciativas Locales nisqamanta. Kay medidas específicas nisqakunatan qhawarikunqa:

- Chiqaqchay requisitos de acceso nisqakunata Iniciativas Locales nisqapa diagnósticos específicos de sitio nisqapi sichus áreas sensibles nisqakuna kan (qhawariy humedalkunata) chaymanta qhawarina allin diseño de disposición utaq controles de acceso nisqakunata.
- Allin ruraykunata qhawarina, mana allin ruraykunata hark'anapaq, imaynan sedimentokuna ch'iqichiy, hallp'a kuyuriy, hukkunapas.
- Sitio akllaypiqa, qhawarina riesgo potencial nisqa qaylla infraestructura nisqapaq, propiedades nisqapaqpas.
- Abonos químicos nisqakunata, plaguicidas nisqakunatapas hark'ana
- Sichus Iniciativas Locales nisqakunapi humedales nisqakunata churan chayqa, qhawarina planes de restauración nisqakunan riqsichispa willakunan imaynatas chay saphikuna degradación nisqakuna nivel de cuencas hidrográficas nisqapi allichana, chaymantapas chay flujos hidrológicos originales nisqakunata, condiciones nisqakunatapas kutichipuna.
- Hamuq pachakunapi ecosistema nisqa qhawayta, mantenimiento nisqatapas yuyaykuna.
- Kunan "Plan de Acción sobre Especies Exóticas Invasivas en Perú" nisqa kamachikuykunata hunt'ana, chaymantataqmi especies exóticas invasivas nisqapa llamk'ayninpas, pastokunapa ruruynin allin kananpaq, sach'a sach'akunata musuqmanta sach'achaspa hinaspa/utaq sach'a sach'achapas.
- Wakichisqa kanqa diagnósticos preliminares específicos de sitio nisqakunata, chayhinallataqmi planificación territorial nisqatapas chay tupuykunamanta. Chay llaqtapa rurayninpiqa topográfico, hallp'a, unu yachaykunataqmi planificana.
- Mana kamachisqa minería nisqamanta rimaspaqa, Áreas Naturales Protegidas, Gobiernos Regionales y Locales, ONGs, Defensor del Pueblo nisqa umalliqwan

allinta kuskanchakunanchik, chayhinapi maypi sitiokuna hinaspa runakuna kay ruraypi kasqankuta riqsinankupaq.

- Planificación nisqapi (actividad 1.1.1.) riqsichiy, mana kamachiyman hina ruraykunapi kaqkunata, chaymanta qarquna proyectopi churapanankupaq.

Áreas Naturales Protegidas nisqamanta rimaspaqa, kay proyecto:

- SERNANP nisqawan allinta kuskanchana, chaymi kay proyectopa Entidad Ejecutiva nisqa. Coordinación nisqatam kallpanchakunqa sapa oficina descentralizada nisqapa umalliqninwan chay proyectopa objetivo nisqapi, chayhinapi chay áreas ukhupi tupuykuna tupanakuyninta chaninchanapaq, chayhinallataq mana especies prohibidas nisqakuna kananpaq utaq biodiversidad existente nisqakunata peligroman churanapaq.
- Beneficiarioswan SERNANPwan acuerdo de conservación nisqakuna firmasqa kananta qhawarina.

SAS 7: Pueblos Indígenas nisqa

Evaluación nisqa utak Qhawapay

Huk Plan de Participación de Pueblos Indígenas y Comunidades Locales (IPLCEP) rurachkanmi (qhaway Anexo 6c) indígenas nisqakunata, llaqta llaqtakunata⁶⁶ ima, allin, allin yuyaywan tapusqa kanankupaq, chaywanmi mana qullqillapaq, ñawpaqmantaraq, ñawpaqmantaraq yachaywan (FPIC) tapunankupaq (FPIC) intervenciones de proyectos nisqamanta, chay proyectopa allinninkunata rakinakunankupaq kaqlla oportunidadniyuq kanankumanta, chayhinallataq ima mana allin impactos potenciales nisqakunapas allinta mitigasqa kananpaq.

Impacto nisqa chaninchasqa: (pisi, chawpi, hatun)

Chay calificación de impacto nisqa promedio nisqa chaninchasqa kanman, chaywanpas aswan achkha proyecto beneficiarios nisqakuna llaqta ayllukuna⁶⁷ kaptinkupas hinaspapas kikin llaqtakunan ruranaku diagnósticos climáticos nisqakunata, planes territoriales nisqakunatapas, chaypiqa rikuchinqa ima tupyukuna, Cadenas de Valor Resilientes Climáticas nisqakuna ima, clima nisqamanta sasachakuyninkuta, necesidadninkuta ima allichanqaku. Llaqta llaqtakunaqa imaymana kanku, sapankankuq necesitaspankuta, proyecto ruraypi yanapakusqankutapas qhawarina. Chaymantapas, chay proyectoqa yanapakuy técnico nisqatapas qunqa, talleres comunitarios nisqakunatapas, llaqtakunapas allintam Mecanismo Puna nisqawan yanapachikunqa chaypas, chay Mecanismo atipanakuy kayninmi, atipanakuykunata hatarichinman utaq ayllukunapura utaq llaqta ukhupi hinaspa/utaq Indígena ayllukuna ukhupi atipanakuykunata yapanman.

Gestión y mitigación nisqa ruraykuna

Plan de Involucramiento de Pueblos Indígenas y Comunidades Locales (IPLCEP, Anexo 6c) nisqa allin wiñariy, hunt'akuynin.

IPLCEP nisqa allin wiñachiy, llapan yanapakuqkunapa hunt'aynin.

⁶⁶ Se incluyó el término comunidades locales, ya que las personas consultadas declararon que preferirían ser designadas como comunidades locales en lugar de pueblos indígenas.

⁶⁷ Una comunidad local se ha definido como un grupo de personas que interactúan y viven en un lugar común. Implica un grupo de familias organizadas en torno a valores comunes e impulsadas por la cohesión social dentro de una ubicación geográfica compartida. Las personas reunidas en mayo de 2023 declararon que preferirían ser designadas como comunidades locales en lugar de pueblos indígenas.

Kay proyectoqa Instalación Punapaq sut'i, mana sasachakuspalla chayanapaq, culturalmente sensitivo nisqa estrategia de comunicación nisqatan ruranqa, chaypin sut'ita willanqa criterios de selección nisqakunata llaqta aylluq rurayninkunapaq.

Ayllukunap parata, tarpuy tarpuy calendario nisqatapas qhawarispam Iniciativas Locales nisqakunataqa yuyaykuna.

SAS 8: Patrimonio cultural nisqa

Evaluación nisqa utaq Qhawapay

Kay proyectoqa, componente 1 nisqapi, sistema puna nisqapi ñawpaq ruraykunata kutichiyta munan, chaywanmi allinta resiliencia, cambio climático nisqaman adaptacionta, chayhinallataq llaqtakunapa allinninpaq. Hinallatak, kay llamk'ayqa ñawpaqkunapaq ruraykunata kutin kutin tikrachinkapakmi yanapanka. Wakin elementos de la comunidad (quchakuna, urqkunapa kaqnin) nisqakunata llaqtaq rurayninmi ancestral nisqa hina qhawarisqa kanman, chaymi proyecto nisqapas qhawarinman.

Riesgo pisillam kan wakin ruraykuna llaqtapi qallarisqa patrimonio cultural nisqakunapi yuyaymanasqa kananpaq, Perú suyupa urayninpi Inka suyupa chawpin kasqanrayku. Ichaqa kayqa mana ancha chaniyuqmi kachkan, chay proyectoqa necesario kaptin Certificado de Inexistencia de Restos Arqueológicos (CIRA)⁶⁸ nisqatam mañakunqa. Hallp'a ruraypi wakin arqueológico puchukunata, artefactokunatapas mana suyasqalla tarinapaq peligro. Kayna kaptinqa, Ministerio de Cultura (MINCUL) nisqamanmi willasqa kanqa, chayhinapi chay rurasqakunata chaninchanankupaq, chayhinallataqmi allin ruraykunata riqsichinankupaq, chayhinapi mana patrimonio cultural nisqaman yaykuyta chinkachinankupaq. Chaymantapas, patrimonio cultural nisqapiqa, maypichus ñawpaq taytakunap rurayninkuna, usokuna ima waqaychasqa kanku, terrazakunapi, quchakunapi ima, proyectopa nisqanman hina allichasqa kanankupaq, chaykunataqa "Paisaje Vivo" nisqapi qhawarisqa kankuman, chaymi mana kanchu chaykunata apaykachaq llaqta runakunaman yaykuyta hark'ay; Kay categoría nisqa Decreto Supremo No 02-2011-MC⁶⁹. nisqapi 7 yupaypi ii) literal b) nisqapi sut'inchasqa kachkan.

Impacto nisqa chaninchasqa: (pisi, chawpi, hatun)

Kay riesgo potencial nisqapa calificación de impacto nisqa pisilla kananpaqmi chaninchasqa kanman. Chay riesgokunataqa mana ancha chaniyuqmi kanman, mana hatun ruraykuna qhawarisqa kasqanrayku.

Gestión y mitigación nisqa ruraykuna

Iniciativas Locales nisqapaqqa, Profonanpepa oportunidad maskay rurayninca Política Social y Ambiental (SEP) nisqa kamachikuyninman hinam rurakunan. (<https://profonanpe.org.pe/wp-content/uploads/2021/03/PAS-2021.pdf>). Sichus chay patrimonio cultural nisqa tarikun chay área de iniciativa local nisqapi chayqa, churakunanmi huk procedimiento nisqa mana qhawarisqa patrimonio nisqa tarinapaq, chaypin kanqa yachaqkuna yanapanakuspa chay patrimonio cultural nisqa tarisqankuta chaninchanankupaq, chaypaqmi qhawarina Ley General de Patrimonio Cultural de la Nación (Ley). No 28296), chaymi churan llapa obras públicas o privadas nisqakuna hallp'ata hurquypi kaqkuna chay permiso nisqayuq kananku.

⁶⁸ [4 Procedimiento para el CIRA y el PMA22-01-2021_02 \(mef.gob.pe\) tarikun kaypi](#)

⁶⁹ [dsndeg002-2011-mc.pdf \(cultura.gob.pe\) tarikun kaypi.](#)

Chay nisqa autorizacionta huk institucionmi Ministerio de Cultura, Certificado de Inexistencia de Restos Arqueológicos (CIRA) nisqawan.

SAS 9: Interesados nisqakunaq rimanakuynin, willakuy mast'ariy ima

Evaluación nisqa utak Qhawapay

Riesgo principalqa hamunqa ancha achka consultakuna organizasqamanta ancha temprano procesopi hinallataq proyecto desarrollopi. Kay etapapi nisuta reaccionayqa llaqtamanmi hatun frustracionta apamunman, chayhinallataq proyecto mana qhipaman rurakuptinqa. Importantemi mana ancha suyakuyniyuq kay qallariy etapapi proyecto ruraypi.

Impacto nisqa chaninchasqa: (pisi, chawpi, hatun)

Kay riesgopa calificación de impacto nisqa chaninchakunmanmi chawpi hina. Mana allin wiñachiyapas, llumpay consultakuna organizasqapas, llaqtakunapiqa anchatam yanapanman, chay consulta rurayqa llaqtakuna ukhupi achkha runakunatam movilizan, wakinninkupas manam chay proyectoman yaykuyta atinkuchu.

Gestión y mitigación nisqa ruraykuna

Allintataqmi interesadokuna yanapakunqa, allin rimanakuy estrategia churakunqa. Ñam rurasqaña kachkan plan de compromiso de interesados (qhaway Anexo 7). Necesitakunmi chay proceso de consulta nisqa proyectopa etapa nisqaman hina, chayhinapi llaqtapa suyakuyninkunata limitananpaq, chayhinallataqmi aswan frustracionta tarinapaq, sichus proyecto mana qullqiwán rurasqa kaptinqa utaq mana mayqin ruraykunapas consultasqa llaqtakunata allinchi kanman.

Anexo 1 – Perú suyupa ratifikasqa tratadokuna hinaspa protocolokuna

Tratados y protocolos ratificados Perú suyupaq llamkaymanta (OIT).

Fundamental

Convención	Fecha	Estado	Notas
C029 - <u>Forced Labour Convention, 1930 (No. 29)</u> P029 - <u>Protocol of 2014 to the Forced Labour Convention, 1930 ratified on 18 Jun 2021 (In Force)</u>	01 Feb 1960	In Force	
C087 - <u>Freedom of Association and Protection of the Right to Organise Convention, 1948 (No. 87)</u>	02 Mar 1960	In Force	
C098 - <u>Right to Organise and Collective Bargaining Convention, 1949 (No. 98)</u>	13 Mar 1964	In Force	
C100 - <u>Equal Remuneration Convention, 1951 (No. 100)</u>	01 Feb 1960	In Force	
C105 - <u>Abolition of Forced Labour Convention, 1957 (No. 105)</u>	06 Dec 1960	In Force	
C111 - <u>Discrimination (Employment and Occupation) Convention, 1958 (No. 111)</u>	10 Aug 1970	In Force	
C138 - <u>Minimum Age Convention, 1973 (No. 138)</u> <i>Minimum age specified: 14 years</i>	13 Nov 2002	In Force	
C182 - <u>Worst Forms of Child Labour Convention, 1999 (No. 182)</u>	10 Jan 2002	In Force	

Kamachiy (Ñawpaq kaq) .

Convención	Fecha	Estado	Notas
C081 - <u>Labour Inspection Convention, 1947 (No. 81)</u>	01 Feb 1960	In Force	
C122 - <u>Employment Policy Convention, 1964 (No. 122)</u>	27 Jul 1967	In Force	
C144 - <u>Tripartite Consultation (International Labour Standards) Convention, 1976 (No. 144)</u>	08 Nov 2004	In Force	

Técnico nisqa

Convención	Fecha	Estado	Notas
C001 - <u>Hours of Work (Industry) Convention, 1919 (No. 1)</u>	08 Nov 1945	In Force	

Convención	Fecha	Estado	Notas
C004 - <u>Night Work (Women) Convention, 1919 (No. 4)</u>	08 Nov 1945	Not in force	Abrogated Convention - By decision of the ILC at its 106th SSASion (2017)
C008 - <u>Unemployment Indemnity (Shipwreck) Convention, 1920 (No. 8)</u>	04 Apr 1962	Not in force	Abrogated Convention - By <u>decision</u> of the International Labour Conference at its 109th SSASion (2021)
C009 - <u>Placing of Seamen Convention, 1920 (No. 9)</u>	04 Apr 1962	Not in force	Abrogated Convention - By <u>decision</u> of the International Labour Conference at its 109th SSASion (2021)
C010 - <u>Minimum Age (Agriculture) Convention, 1921 (No. 10)</u>	01 Feb 1960	Not in force	Automatic Denunciation on 13 Nov 2003 by convention C138
C011 - <u>Right of Association (Agriculture) Convention, 1921 (No. 11)</u>	08 Nov 1945	In Force	
C012 - <u>Workmen's Compensation (Agriculture) Convention, 1921 (No. 12)</u>	04 Apr 1962	In Force	
C014 - <u>Weekly Rest (Industry) Convention, 1921 (No. 14)</u>	08 Nov 1945	In Force	
C019 - <u>Equality of Treatment (Accident Compensation) Convention, 1925 (No. 19)</u>	08 Nov 1945	In Force	
C020 - <u>Night Work (Bakeries) Convention, 1925 (No. 20)</u>	04 Apr 1962	Not in force	Denounced on 18 Jun 1996
C022 - <u>Seamen's Articles of Agreement Convention, 1926 (No. 22)</u>	04 Apr 1962	In Force	
C023 - <u>Repatriation of Seamen Convention, 1926 (No. 23)</u>	04 Apr 1962	In Force	
C024 - <u>SicknSAS Insurance (Industry) Convention, 1927 (No. 24)</u>	08 Nov 1945	In Force	
C025 - <u>SicknSAS Insurance (Agriculture) Convention, 1927 (No. 25)</u>	01 Feb 1960	In Force	
C026 - <u>Minimum Wage-Fixing Machinery Convention, 1928 (No. 26)</u>	04 Apr 1962	In Force	

Convención	Fecha	Estado	Notas
<u>C027 - Marking of Weight (Packages Transported by VSASels) Convention, 1929 (No. 27)</u>	04 Apr 1962	In Force	
<u>C032 - Protection against Accidents (Dockers) Convention (Revised), 1932 (No. 32)</u>	04 Apr 1962	Not in force	Automatic Denunciation on 19 Apr 1989 by convention C152
<u>C035 - Old-Age Insurance (Industry, etc.) Convention, 1933 (No. 35)</u>	08 Nov 1945	In Force	
<u>C036 - Old-Age Insurance (Agriculture) Convention, 1933 (No. 36)</u>	01 Feb 1960	In Force	
<u>C037 - Invalidity Insurance (Industry, etc.) Convention, 1933 (No. 37)</u>	08 Nov 1945	In Force	
<u>C038 - Invalidity Insurance (Agriculture) Convention, 1933 (No. 38)</u>	01 Feb 1960	In Force	
<u>C039 - Survivors' Insurance (Industry, etc.) Convention, 1933 (No. 39)</u>	08 Nov 1945	In Force	
<u>C040 - Survivors' Insurance (Agriculture) Convention, 1933 (No. 40)</u>	01 Feb 1960	In Force	
<u>C041 - Night Work (Women) Convention (Revised), 1934 (No. 41)</u>	08 Nov 1945	Not in force	Abrogated Convention - By decision of the International Labour Conference at its 106th SSASion (2017)
<u>C044 - Unemployment Provision Convention, 1934 (No. 44)</u>	04 Apr 1962	In Force	
<u>C045 - Underground Work (Women) Convention, 1935 (No. 45)</u>	08 Nov 1945	Not in force	Denounced on 09 Jun 1997
<u>C052 - Holidays with Pay Convention, 1936 (No. 52)</u>	01 Feb 1960	In Force	
<u>C053 - Officers' Competency Certificates Convention, 1936 (No. 53)</u>	04 Apr 1962	Not in force	Abrogated Convention - By <u>decision</u> of the International Labour Conference at its 109th SSASion (2021)
<u>C055 - Shipowners' Liability (Sick and Injured Seamen) Convention, 1936 (No. 55)</u>	04 Apr 1962	In Force	
<u>C056 - SicknSAS Insurance (Sea) Convention, 1936 (No. 56)</u>	04 Apr 1962	In Force	

Convención	Fecha	Estado	Notas
C058 - <u>Minimum Age (Sea) Convention (Revised), 1936 (No. 58)</u>	04 Apr 1962	In Force	
C059 - <u>Minimum Age (Industry) Convention (Revised), 1937 (No. 59)</u>	04 Apr 1962	In Force	
C062 - <u>Safety Provisions (Building) Convention, 1937 (No. 62)</u>	04 Apr 1962	In Force	
C067 - <u>Hours of Work and Rest Periods (Road Transport) Convention, 1939 (No. 67)</u>	04 Apr 1962	Not in force	Abrogated Convention - By decision of the International Labour Conference at its 106th SSASion (2017)
C068 - <u>Food and Catering (Ships' Crews) Convention, 1946 (No. 68)</u>	04 Apr 1962	In Force	
C069 - <u>Certification of Ships' Cooks Convention, 1946 (No. 69)</u>	04 Apr 1962	In Force	
C070 - <u>Social Security (Seafarers) Convention, 1946 (No. 70)</u>	04 Apr 1962	Not in force	Instrument not in force
C071 - <u>Seafarers' Pensions Convention, 1946 (No. 71)</u>	04 Apr 1962	In Force	
C073 - <u>Medical Examination (Seafarers) Convention, 1946 (No. 73)</u>	04 Apr 1962	Not in force	Abrogated Convention - By decision of the International Labour Conference at its 109th SSASion (2021)
C077 - <u>Medical Examination of Young Persons (Industry) Convention, 1946 (No. 77)</u>	04 Apr 1962	In Force	
C078 - <u>Medical Examination of Young Persons (Non-Industrial Occupations) Convention, 1946 (No. 78)</u>	04 Apr 1962	In Force	
C079 - <u>Night Work of Young Persons (Non-Industrial Occupations) Convention, 1946 (No. 79)</u>	04 Apr 1962	In Force	
C080 - <u>Final Articles Revision Convention, 1946 (No. 80)</u>	04 Apr 1962	In Force	
C088 - <u>Employment Service Convention, 1948 (No. 88)</u>	06 Apr 1962	In Force	
C090 - <u>Night Work of Young Persons (Industry) Convention (Revised), 1948 (No. 90)</u>	04 Apr 1962	In Force	

Convención	Fecha	Estado	Notas
C099 - <u>Minimum Wage Fixing Machinery (Agriculture) Convention, 1951 (No. 99)</u>	01 Feb 1960	In Force	
C101 - <u>Holidays with Pay (Agriculture) Convention, 1952 (No. 101)</u>	01 Feb 1960	In Force	
C102 - <u>Social Security (Minimum Standards) Convention, 1952 (No. 102)</u> <i>Has accepted Parts II, III, V, VIII and IX. Pursuant to Article 3, paragraph 1, of the Convention, the Government has availed itself of the temporary exceptions provided for in Articles 9(d); 12(2); 15(d); 18(2); 27(d); 48(c); and 55(d).</i>	23 Aug 1961	In Force	
C106 - <u>Weekly Rest (Commerce and Offices) Convention, 1957 (No. 106)</u>	11 Jul 1988	In Force	
C107 - <u>Indigenous and Tribal Populations Convention, 1957 (No. 107)</u>	06 Dec 1960	Not in force	Automatic Denunciation on 02 Feb 1995 by convention C169
C112 - <u>Minimum Age (Fishermen) Convention, 1959 (No. 112)</u>	04 Apr 1962	In Force	
C113 - <u>Medical Examination (Fishermen) Convention, 1959 (No. 113)</u>	04 Apr 1962	In Force	
C114 - <u>Fishermen's Articles of Agreement Convention, 1959 (No. 114)</u>	04 Apr 1962	In Force	
C127 - <u>Maximum Weight Convention, 1967 (No. 127)</u>	19 Jun 2008	In Force	
C139 - <u>Occupational Cancer Convention, 1974 (No. 139)</u>	16 Nov 1976	In Force	
C147 - <u>Merchant Shipping (Minimum Standards) Convention, 1976 (No. 147)</u>	06 Jul 2004	In Force	
C151 - <u>Labour Relations (Public Service) Convention, 1978 (No. 151)</u>	27 Oct 1980	In Force	
C152 - <u>Occupational Safety and Health (Dock Work) Convention, 1979 (No. 152)</u>	19 Apr 1988	In Force	
C156 - <u>Workers with Family Responsibilities Convention, 1981 (No. 156)</u>	16 Jun 1986	In Force	
C159 - <u>Vocational Rehabilitation and Employment (Disabled Persons) Convention, 1983 (No. 159)</u>	16 Jun 1986	In Force	
C169 - <u>Indigenous and Tribal Peoples Convention, 1989 (No. 169)</u>	02 Feb 1994	In Force	
C176 - <u>Safety and Health in Mines Convention, 1995 (No. 176)</u>	19 Jun 2008	In Force	

Convención	Fecha	Estado	Notas
C178 - <u>Labour Inspection (Seafarers) Convention, 1996 (No. 178)</u>	04 Oct 2006	Not in force	Instrument not in force
C183 - <u>Maternity Protection Convention, 2000 (No. 183)</u> <i>Women workers are entitled to 14 weeks of maternity leave: 49 days of prenatal leave and 49 days postnatal leave.</i>	09 May 2016	In Force	
C189 - <u>Domestic Workers Convention, 2011 (No. 189)</u>	26 Nov 2018	In Force	
C190 - <u>Violence and Harassment Convention, 2019 (No. 190)</u>	08 Jun 2022	In Force	

Runakunapak hayñikunata allichina, Perú

International Bill of Human Rights	Firma	Ratificación	Adhesión
<u>International Covenant on Economic, Social and Cultural Rights</u>	11 Aug 1977	28 Apr 1978	
<u>International Covenant on Civil and Political Rights</u>	11 Aug 1977	28 Apr 1978	
<u>Optional Protocol to the International Covenant on Civil and Political Rights</u>	11 Aug 1977	3 Oct 1980	
<u>Second Optional Protocol to the International Covenant on Civil and Political Rights, aiming at the abolition of the death penalty</u>	Not signed		
Prevention of Discrimination on the Basis of Race, Religion, or Belief; and Protection of Minorities	Firma	Ratificación	Adhesión
<u>International Convention on the Elimination of All Forms of Racial Discrimination</u>	22 Jul 1966	29 Sep 1971	
Women's Human Rights	Firma	Ratificación	Adhesión
<u>Convention on the Elimination of All Forms of Discrimination against Women</u>	23 Jul 1981	13 Sep 1982	
<u>Optional Protocol to the Convention on the Elimination of Discrimination against Women</u>	22 Dec 2000	9 Apr 2001	
<u>United Nations Convention against Transnational Organized Crime</u>	14 Dec 2000	23 Jan 2002	
<u>Protocol to Prevent, Suppress and Punish Trafficking in Persons, Especially Women and Children, supplementing the United Nations Convention against Transnational Organized Crime</u>			
<u>Preamble, supplementing the United Nations Convention against Transnational Organized Crime</u>	14 Dec 2000	23 Jan 2002	
<u>Protocol against the Smuggling of Migrants by Land, Sea and Air, supplementing the United Nations Convention against Transnational Organized Crime</u>	14 Dec 2000	23 Jan 2002	
Slavery and Slavery-Like Practices	Firma	Ratificación	Adhesión
<u>Slavery Convention</u>	Not signed		
<u>Protocol amending the Slavery Convention</u>	Not signed		

<u>Supplementary Convention on the Abolition of Slavery, the Slave Trade, and Institutions and Practices Similar to Slavery</u>	7 Sep 1956		
<u>Convention for the Suppression of the Traffic in Persons and of the Exploitation of the Prostitution of Others</u>	Not signed		
Protection from Torture, Ill-Treatment and Disappearance	Firma	Ratificación	Adhesión
<u>European Convention for the Prevention of Torture and Inhuman or Degrading Treatment or Punishment</u>	Not signed		
<u>Protocol No. 1 to the European Convention for the Prevention of Torture and Inhuman or Degrading Treatment or Punishment</u>	Not signed		
<u>Protocol No. 2 to the European Convention for the Prevention of Torture and inhuman or Degrading Treatment of Punishment</u>	Not signed		
<u>Convention against Torture and Other Cruel, Inhuman or Degrading Treatment or Punishment</u>	29 May 1985	7 Jul 1988	
Rights of the Child	Firma	Ratificación	Adhesión
<u>Convention on the Rights of the Child</u>	26 Jan 1990	4 Sep 1990	
<u>Optional Protocol to the Convention on the Rights of the Child on the involvement of children in armed conflicts</u>	1 Nov 2000	8 May 2002	
<u>Convention concerning the Prohibition and Immediate Action for the Elimination of the Worst Forms of Child Labour</u>		10 Jan 2002	
Freedom of Association	Firma	Ratificación	Adhesión
<u>Freedom of Association and Protection of the Right to Organise Convention</u>		2 Mar 1960	
<u>Right to Organise and Collective Bargaining Convention</u>		13 Mar 1964	
Employment and Forced Labour	Firma	Ratificación	Adhesión
<u>Convention concerning Forced or Compulsory Labour</u>		1 Feb 1960	
<u>Equal Remuneration Convention</u>		1 Feb 1960	
<u>Abolition of Forced Labour Convention</u>		6 Dec 1960	
<u>Discrimination (Employment and Occupation) Convention</u>		10 Aug 1970	
<u>Employment Policy Convention</u>		27 Jul 1967	
<u>Convention concerning Occupational Safety and Health and the Working Environment</u>	Not signed		
<u>Convention on the Protection of the Rights of All Migrant Workers and Members of Their Families</u>	22 Sep 2004		
Education	Firma	Ratificación	Adhesión
<u>Convention against Discrimination in Education</u>		Ratified	
Refugees and Asylum	Firma	Ratificación	Adhesión
<u>Convention relating to the Status of Refugees</u>			21 Dec 1964
<u>Protocol Relating to the Status of Refugees</u>			15 Sep 1983

Nationality, Stateless Persons, and the Rights of Aliens	Firma	Ratificación	Adhesión
<u>Convention on the Reduction of Stateless Persons</u>	Not signed		
<u>Convention relating to the Status of Stateless Persons</u>	Not signed		
War Crimes and Crimes Against Humanity, Genocide, and Terrorism	Firma	Ratificación	Adhesión
<u>Convention on the Non-Applicability of Statutory Limitations to War Crimes and Crimes Against Humanity</u>			11 Aug 2003
<u>Convention on the Prevention and Punishment of the Crime of Genocide</u>	11 Dec 1948	24 Feb 1960	
<u>Rome Statute of the International Criminal Court</u>	7 Dec 2000	10 Nov 2001	
Law of Armed Conflict	Firma	Ratificación	Adhesión
<u>Geneva Convention for the Amelioration of the Condition of the Wounded and Sick in Armed Forces in the Field</u>	12 Aug 1949	15 Feb 1956	
<u>Geneva Convention for the Amelioration of the Condition of Wounded, Sick and Shipwrecked Members of Armed Forces at Sea</u>	12 Aug 1949	15 Feb 1956	
<u>Geneva Convention relative to the Treatment of Prisoners of War</u>	12 Aug 1949	15 Feb 1956	
<u>Geneva Convention relative to the Protection of Civilian Persons in Time of War</u>	12 Aug 1949	15 Feb 1956	
<u>Protocol Additional to the Geneva Conventions of 12 August 1949, and Relating to the Protection of Victims of International Armed Conflicts (Protocol I)</u>	12 Aug 1949	14 Jul 1989	
<u>Protocol Additional to the Geneva Conventions of 12 August 1949, and Relating to the Protection of Victims on Non-International Armed Conflicts (Protocol II)</u>	12 Aug 1949	14 Jul 1989	
Terrorism and Human Rights	Firma	Ratificación	Adhesión
<u>International Convention Against the Taking of Hostages</u>			6 Jul 2001
<u>International Convention for the Suppression of Terrorist Bombing</u>			10 Nov 2001
<u>International Convention for the Suppression of the Financing of Terrorism</u>	14 Sep 2000	10 Nov 2001	
<u>International Convention for the Suppression of Unlawful Seizure of Aircraft</u>			28 Apr 1978
<u>International Convention on the Prevention and Punishment of Crimes Against International Protected Persons</u>			25 Apr 1978
U.N. Activities and Employees	Firma	Ratificación	Adhesión
<u>Convention on the Privileges and Immunities of the United Nations</u>			24 Jul 1963
<u>Convention on the Safety of United Nations and Associated Personnel</u>	Not signed		
Regional Conventions	Firma	Ratificación	Adhesión

<u>[European] Convention for the Protection of Human Rights and Fundamental Freedoms</u>	Not signed		
<u>Protocol to the Convention for the Protection of Human Rights and Fundamental Freedoms</u>	Not signed		
<u>Protocol No.2 to the 1950 European Convention for the Protection of Human Rights and Fundamental Freedoms</u>	Not signed		
<u>Protocol No.3 to the 1950 European Convention for the Protection of Human Rights and Fundamental Freedoms</u>	Not signed		
<u>Protocol No.4 to the 1950 European Convention for the Protection of Human Rights and Fundamental Freedoms</u>	Not signed		
<u>Protocol No.5 to the 1950 European Convention for the Protection of Human Rights and Fundamental Freedoms</u>	Not signed		
<u>Protocol No.6 to the 1950 European Convention for the Protection of Human Rights and Fundamental Freedoms</u>	Not signed		
<u>Protocol No.7 to the 1950 European Convention for the Protection of Human Rights and Fundamental Freedoms</u>	Not signed		
<u>Protocol No. 8 to the 1950 European Convention for the Protection of Human Rights and Fundamental Freedoms</u>	Not signed		
<u>Protocol No. 9 to the 1950 European Convention for the Protection of Human Rights and Fundamental Freedoms</u>	Not signed		
<u>Protocol No. 10 to the 1950 European Convention for the Protection of Human Rights and Fundamental Freedoms</u>	Not signed		
<u>Protocol No. 11 to the 1950 European Convention for the Protection of Human Rights and Fundamental Freedoms</u>	Not signed		
<u>Protocol No. 12 to the 1950 European Convention for the Protection of Human Rights and Fundamental Freedoms</u>	Not signed		
<u>European Convention for the Prevention of Torture and Inhuman or Degrading Treatment or Punishment</u>	Not signed		
<u>Protocol No. 1 to the European Convention for the Prevention of Torture and Inhuman or Degrading Treatment or Punishment</u>	Not signed		
<u>Protocol No. 2 to the European Convention for the Prevention of Torture and inhuman or Degrading Treatment of Punishment</u>	Not signed		
African Regional Conventions	Firma	Ratificación	Adhesión
<u>African [Banjul] Charter on Human and Peoples' Rights *</u>	Not signed		

Convention Governing the Specific Aspects of Refugee Problems in Africa *	Not signed		
Protocol to the African Charter on Human and Peoples' Rights on the Rights of Women in Africa *	Not signed		
Protocol to the African Charter on Human and Peoples' Rights on the Establishment of an African Court on Human and Peoples' Rights *	Not signed		
African Charter on the Rights and Welfare of the Child *	Not signed		

Referenciakuna

IFC. (2012). IFC Performance Standards on Environmental and Social Sustainability

IFC. (2018). Interpretation Note on Financial Intermediaries. January 1, 2012. Last Updated: November 2018

FVC. (2014). FVC/B.07/11, Annex III: Interim environmental and social safeguards of the Fund.

FVC (2018). Indigenous Peoples policy.

FVC. (2019a). Sustainability guidance note: screening and categorizing FVC-financed activities.

FVC. (2019b). Sustainability guidance note: Designing and ensuring meaningful stakeholder engagement on FVC-financed projects.

GIZ. (2021a). General User Guide, Safeguards and Gender Management System, August 2021.

GIZ. (2021b). Checklist Safeguards and Gender Management System, November 2021.

World Bank guidance on informal workers

ILO, 2019. Indigenous peoples and climate change. Emerging Research on Traditional Knowledge and Livelihoods.