

Plan de Involucramiento Indígenas nisqa Ayllu Ilaqtakunapaq hinaman comunidadkunapaq (IPLCEP)

Puna Resiliente

**Comunidadkunapaq, Perú Suyupi ecosistemas
sostenibles altoandinos nisqakunapaq, chay
Pachamanawan kuskamanta uywanakuy
aparinapaq Ecosistemas nisqapi yuyaychasqa
kachkan**

14.11.2023, v.02

Deutsche Gesellschaft für Internationale Zusammenarbeit (GIZ) GmbH

Huk equipo, proyectop kasqanpi tiyaq qichwa rimaq specialistakuna, kay documentota castellano simimanta runa simiman t'ikranku, hinaspapas Perú suyupi, puna wichaypi tiyaq runakuna imayna qichwa simi rimasqankumanhina kay documento nisqa t'ikrasqa tarikun. Chaymantapas ancha yuyayta churaspaykum kay documntota qichwa simiman tukuchiyku, chay "Puna resiliente" nisqa proyectop taripayninkunata qichwa rimaq runakunaman riqsirichinaykupaq, chaymantapas chay ESS nisqa proyectop documentonkunapi imakunachá kan, q'ala chaykunata qichwa rimaq llaqtakunaman riqsirichinaykupaq

Este documento ha sido traducido del español al quechua por un equipo de traductores quechuablantes que viven en el ámbito del proyecto, usando el lenguaje funcional que es hablado en el área Altoandina del sur del Perú. La traducción se ha realizado con especial atención de interpretar en el lenguaje quechua lo mejor posible, para dar a conocer el proyecto "Puna resiliente", sus objetivos y algunas consideraciones esenciales presentadas en los documentos ESS del proyecto a la población que habla el quechua.

Tabla de Contenido nisqa	
Pisichasqa rimaykuna	5
Asyallasqa Ejecutivo nisqa	6
1. Qallariy	8
1.1 Generalidad nisqa	8
1.2 Metodología nisqa/ pawaykama.....	8
2 Projectomanta willakuy	9
2.1 Projectopa objetivon hinaspa componentes nisqakunapas	9
3 Projectopa willakuynin general	11
3.1 Proyecto ruwanapaq kampukuna.....	11
3.2 Rurachina rimanakuykuna	14
3.3 Entidades clave nisqakuna, chaymanta entidades Acreditadas y Ejecutoras nisqakuna 16	
4 Contexto social nisqa	17
4.1 Generalidad nisqa	17
4.2 Llaqta runakunapa densidad nisqa	18
4.3 Estructura poblacional nisqa.....	18
4.4 Hallp'a hap'iy, allpa apaykachana ima utak uso de la tierra nisqa.....	20
4.5 Perú suyupi ayllu indígenas llaqtankuna	22
4.6 Género nisqa	25
5 Marco jurídico e institucional nisqa	27
5.1 Marco internacional nisqa	27
5.1.1 Hukllachasqa Naciones Unidasnisqa	27
5.1.2 Ayllu llaqtakunamanta FVC polítican kay Pueblos Indígenas nisqamanta (2018 watapi).....	28
5.2 Huk tupaqnin instrumentukuna	29
5.3 Marco Nacional nisqa	30
5.4 Consulta Previa a los Pueblos Indígenas Ñawpaqmanta Ayllu llaqtakunawan rimanakuy 32	
5.5 Marco Institucional nisqa	33
6 Organización de los Pueblos Indígenas Ayllu llaqtakunaq organizacionnin	34
6.1 Organizaciones Internacionales nisqa	34
6.2 Organizaciones Nacionales nisqa.....	35
7 Imapas ruway atiyuniyuq	36
7.1 Ambientales chaymanta sociales riesgokuna evaluacionnin	36
7.2 Riesgos específicos chaymanta relativos nisqakuna Indígenas Ayllu llaqtakunawan, Comunidades Locales nisqawan ima.....	38
8 Planificación comunitaria local nisqamanta específica nisqa kamachikuy	38
8.1 Gestión comunitaria kay recursos naturales nisqakunamanta	38
8.2 Consulta libre nisqa ñawpaq chaymanta willasqa tapukuy.....	39
8.3 Tapukuy chay partes interesadas nisqata rurun.....	39
8.4 Género chaymanta planes de acción nisqa analisisnin.....	41
8.5 Beneficiokuna rakinapaq plankuna	41
8.6 Tenencia nisqamanta rimanakuykuna	42
9 Mitigación nisqamanta ruwaykuna	44

Anexos

Anexo 1. Munaqkunawan rimanakuy – 2022 watapi octubre killapi.....	53
Anexo 2. Munaqkunawan rimanakuy – Noviembre killapi 2022 watapi	54
Anexo 3. Munaqkunawan rimanakuy – Acta 2023 watapi aymuray killapi.....	55

Figura niska

Figura niska 1: Proyecto imayna kananmanta yuyaychay	10
Figura niska 2: Kamachiyanta rimanakuykuna.....	15
Figura niska 3: Proyecto estructura kamachiy nisqa	16
Figura niska 4: Apurimac Ilaqtapi huñunakuy.....	41
Figura niska 5: Apurimac suyupi nawpa uywasqa papakuna	42

Mapas

Mapa niska 1: Maypi llamk'ariykuna aprikunqa chaymanta, hinaspa Perú Suyupi Pueblos Indígenas nisqamanta mapa (yuraq pukapi).....	13
Mapa niska 2: Pachaqmanta porcentaje nisqa hayka runakunam rural chaymanta urbano suyukuna churasqakunapi tiyaq, INEI 2017pa willakusqanmanhina	19
Mapa niska 3: 2017 watapi proyecto suyukunapa niveles de inmigración/emigración nisqamanta akllasqa (INEI 2019 watapi)	19

Tawla

Tawla 1: Elegibles nisqa distritokuna chay Fondo Concursable Puna nisqapaq	13
Tawla 2: Población urbana y rural nisqa chay estudio ruwasqapi	18
Tawla 3: Allpayuq kay dhuch'uy phatma suyuchakunapi ñawpaqman churasqakunapi suyumanhinahina	20
Tawla 4: Huch'uy phatma suyuchakuna ñawpaqman churasqakunapi allpayuqkunapa formalización nisqa suyumanhina	21
Tawla 5: Proyecto nisqapi kaq huch'uy pphatma suyuchakuna ayllukuna formalización nisqa.	21
Tawla 6: Pachamamamanta, kawsaymanta ima asllayasqa chaninchay.	36
Tawla 7: IPLCEP tupuykuna.....	44

Pisichasqa rimaykuna

AMA	Acreditación Marco nisqa rimanakuy
ANA	Autoridad Nacional del Agua nisqa
ANP	Área Natural Protegida nisqa
BDPI	Apu urqu Ilaqakunamanta Willakuypa Wasin
CGRA	Comités de Gestión Regional Agrario nisqa
CRVC	Cadena de Valor Climáticamente Resiliente nisqa
CSO	Organización de la Sociedad Civil nisqa
AbE	Adaptación Basada en Ecosistemas nisqa
E&S	Ambiental y Social nisqa
SAS	Salvavidas Sociales y Ambientales nisqa
ESIA	Evaluación del impacto ambiental y social nisqa
ESMP	Plan de gestión ambiental y social nisqa
SAS	Sistema de gestión ambiental y social nisqa
EE	Salvavidas ambiental y social nisqa
EUR	Euro nisqa
FAA	Acuerdo de actividad financiada nisqa
FPCI	Libre, ñawpaqman hinaspas willasqa consentimiento
GA	Análisis de género nisqa
GAP	Plan de acción de género nisqa
FVC	Fondo Verde para el Clima nisqa
GIZ	Deutsche Gesellschaft für Internationale Zusammenarbeit (GIZ) GmbH nisqa
GRM	Mecanismo de atención de quejas nisqa
IdM	Instituto de Montaña nisqa
INEI	Instituto Nacional de Estadística e Informática nisqa
IPP	Plan de Pueblos Indígenas nisqa
IPLCEP	Plan de Involucramiento de Pueblos Indígenas y Comunidades Locales
	Organización Internacional del Trabajo nisqakuna
IWGIA	Grupo Internacional de Trabajo (sic) sobre Asuntos Indígenas nisqa
MERESE	Mecanismos de retribución de servicios ecosistémicos nisqa
MIDAGRI	Ministerio de Desarrollo Agrario y Riego nisqa
MINAM	Ministerio de Ambiente nisqa
NDA	Autoridad Nacional Designada (para el FVC) nisqa
NYC	Nor Yauyos Cochabamba nisqa
RRG	Iniciativa de Derechos y Recursos nisqa
PSC	Comité Directivo del Proyecto nisqa
PS	Estándar de rendimiento (performance standard) nisqa
SEP	Plan de involucramiento de partes interesadas nisqakuna
SERNANP	Servicio Nacional de Áreas Naturales Protegidas por el Estado nisqa
SINANPE	Sistema Nacional de Áreas Naturales Protegidas nisqa
S+G	Salvavidas+Género (Sistema de manejo de GIZ) nisqa
SHAP	Altos Andes del Sur de Perú nisqa
TA	Asistencia Técnica nisqa
TIU	Unidad Territorial de Implementación nisqa
UNFCCC	Convención Marco de las Naciones Unidas sobre el Cambio Climático nisqa

Asyallasqa Ejecutivo nisqa

GCF nisqapaq proyecto yuyaykusqa "Apu urqu atipakunanpaq: Adaptación basada en Ecosistemas para comunidades y ecosistemas altoandinos sostenibles en el Perú" nisqa (kaymanta pachaqa Apu urqu atipakunanpaq) Apu urqu pacha kawsaykuna imayna kamachisqa kasqankuta allinta ruwayta munan, chayhinapi pacha kawsaykunapi servicionkuta hinalla qunankupaq. Chay enfoqueqa EbE nisqa escalapi ruwaymi, chaypaqmi alineación nisqawan, aprovechamiento nisqawan ima, financiamiento público y privado nisqawan. FVC nisqa qulqichakuymi MIDAGRI nisqa programakunaman haykuyta yapanqa, técnica nisqa yanapakuywan, hinallataqmi churanqa qullqi churay estructura nisqa, unay pachapaq qullqi churaykunata takyachinapaq, pachamamamanta serviciokuna, sector privado nisqa qullqi quy, microfinanciamiento nisqa qullqi quywan ima. Llaqta llaqtakunan yachachisqa kanqa EbA nisqa ruwaypi, hinallataq modelos de negocios sostenibles nisqakunapipas, chaywanmi cimenta kanqa comportamiento nisqa tikrayta, hinallataq llaqta economía nisqa kallpachasqa kananpaq, Apu urqu pacha kawsaykuna hinalla waqaychasqa kananpaq.

91 huch'uy phatma suyuchakuna ñawpaqman churasqa kanku 5 suyukunapi (Apurímac, Arequipa, Cusco, Lima (Yauyos) hinaspa Puno), llapanpiqa yaqa 560.000 runakunam Perú suyupi Altos Andes Sur nisqapi (SHAP).

proyecto "Puna Resiliente" nisqa llamk'ayqa kimsa rakipim churasqa kachkan: (i) Apu urqu pacha kawsaykunata kutin kutin, waqaychispa, astawan alli kamachiyta ruranqa, pachaman sinchi kawsaykunata yanapankapaq, EbE llamk'aykunata paqtachispa; (ii) EbE nisqa tupuykunapaq, pachaman allinta sayaq kawsaykunapaqpas, llaqtapaq, sapanchasqapaqpas qullqichakuymi churasqa kachkan, chaynallataqmi apu urqu pacha kawsaykunapi mana allin qawasqa llaqtakunaman chayanapaq; hinaman (iii) EbA, resiliencia climática nisqa ima, achka patayuyq allpa kamachiy gobernanza nisqa instrumentakunamanmi churasqa kanqa.

Kay proyectoqa indígena runakunata, llaqta ayllukunata ima proyectopa kasqanpi qawarinqa, huknin hatun beneficiariokuna hina.

Perú mama suyupi indígena runakunata, llaqta ayllukunata nisqakunaqa achka ayllukunayuqmi, kunan Perú mama suyupa allpanpi tiyaq. Kunankamaqa Perú mama suyupi 55 Pueblos Indígenas nisqamanta willakuy kachkan, Amazonasanta 51, Urqkunamantataq utak Andes¹ nisqapaq 4, chaykunmantataqmi kichuwakuna (Arequipapi, Apurímacpi, Cuscopi ima) Aymarakunataqmi (Punopi). 2017 watapi Censo Nacional nisqapiqa 5.500.000 Perú runakunam Pueblos Indígenas nisqa karqaku, chaymi yaqa 24% Perú mama suyupi llapallan runakunamanta.

Chay Impacto Ambiental y Social nisqapi chaninchanapi (qhaway Anexo 6a nisqapi) chaninchasqapi (qhaway Anexo 6a nisqapi) hinallataq interesadokunawan rimanakuykunapi (qhaway Anexo 7 nisqapi), qhawarichikunmi chay proyecto propuesto nisqamanta aswan allin beneficiarios nisqakuna kanqa Pueblos Indígenas hinaman llaqta ukhu runakuna nisqakuna ima. Kayta yuyaypi hap'ispanmi huk Plan de Compromiso de Pueblos Indígenas y Comunidades Locales² (IPLCEP) rurasqa kan, chaywanqa Pueblos Indígenas y Comunidades Locales, nishkakunata, allin, yuyaywan tapuykunata rurankapaq, kay proyectopaq ruranamanta, ima ruranakunamanta, hinallataq imahina ruraykunata rurasqamanta, manaraq, rurakusqapi ima proyecto, chaymi apamunqa consentimiento libre, previo y informado (FPIC) nisqaman, chaynallataqmi kaqlla oportunidadniyuq kanqaku proyectopa allinninkunata pusanankupaq hinaspa rakinakunankupaq, chayhinallataq ima mana allin impactos potenciales nisqakunapas allinta thanidrichisqa kananpaq.

¹ <https://bdpi.cultura.gob.pe/pueblos-indigenas>

² Chaymanmi churakurqa Comunidades Locales nisqa simi, tapusqa runakunam nirqaku, Pueblos Indígenas nisqamantaqa Comunidades Locales nisqa sutichasqa kayta munasqankuta.

Imaynan Evaluación de Impacto Ambiental y Social (ESIA) nisqapi nisqanchis hina, chay proyectomanta beneficiarios nisqakuna Pueblos Indígenas, Ilaqta runakuna ima kasqankuraykun, llapan mit'akunapi proyectopi tapusqa kanku, tapusqataqmi kanqapas. Kay rimanakuykunapi hatun ima niqkuna qhawarisqa kanqa mana ima mana allin impactos sociales nisqakuna kananpaq, chaykunan kanku:

- Allpakuna llamk'achiynimanta, paypa kayninmanta ima ch'aqwaykunaqa proyectopa kasqanwan, beneficiokuna rakinakuywan, chaywan tupaq llamk'aykunawan ima tupanakusqa.
- Allpayuqkunapa, allpa ruruchiqkunapa, Ilaqtayuqkunapa harkakuynin, ruruchi q suyukunaman hark'akusqankurayku utaq manaña yaykusqankurayku.
- Mana qhari warmi kayninmanta qhawarisqa, manataqmi warmikunaq, warmikunapaqpas yuyaykusqanku.

1 Qallariy

1.1 Generalidad nisqa

Kay qillqasqaqa yanapakunmi "Apu urqu atipakunanpaq" FVC nisqa proyectopa, Entidad Acreditada (EA), Deutsche Gesellschaft für Internationale Zusammenarbeit (GIZ) nisqapa yuyaykusqanpa, Salvaguardias Ambientales y Sociales nisqa qillqakunaman. Enfoque de gestión ambiental y social nisqa, chay proyectoqa tukuy imapi pachamamapi, kawsaypi sustentabilidad nisqaman chayananta, Pueblos Indígenas nisqakunata, Comunidades Locales nisqakunatapas qhawarispa, kayman hina:

- FVC nisqapa Política Ambiental y Social nisqa,
- GIZpa Salvaguardias y Género (S G) nisqa kamachiy sistema,
- Mama llaqta kamachiypi churasqa mamallaktamanta hinallataq
- Huk suyukunapi allin ruraykuna

Chay proyectoqa proyecto de riesgo medio (Categoría B) nisqa hinam qhawarisqa, chaynallataqmi chay enfoque de gestión ambiental y social nisqa allin kananpaqqa, Evaluación de Impacto Ambiental y Social (ESIA, Anexo 6a) nisqa apachiymi, chaymi Plan de Gestión Ambiental y Social (PGAS, Anexo) nisqa ruwakun 6b) hinallataq huk Plan de Involucramiento de Pueblos Indígenas y Comunidades Locales nisqapas (IPLCEP, Anexo 6).

EES qillqakunawan kuskam, ruwakurqa huk asllayasqa consulta de interesados nisqa, hinaspa plan de participación (Anexo 7), análisis de género (GA, Anexo 8a) hinaspa plan de acción de género (PAG), anexo 8b). chaykunapi.

Kay qillqasqaqa Plan de Compromiso de Pueblos Indígenas y Comunidades Locales (IPLCEP) nisqa. IPLCEP nisqa rurasqa karqan, Pueblos Indígenas nisqakunata, Comunidades Locales nisqakunatapas allinta, allinta tapusqa kanankupaq, chayhinapi mana qullqillapaq, ñawpaqmantaraq, willasqa consentimiento (IPLC) nisqa chaskinankupaq, proyectopa ruwayninwan, intervencionkunawan ima. Chaywanmi allinta yanapakunku chay proyectopa allinninkunapi yanapakunankupaq, chaynallataqmi allinta thanirichiyta ima mana allin ruwaykunatapas.

IPLCEP nisqataqmi kanqa chay proyecto ruwakunanpaq, chayhinallataqmi qhawarinapaq, chaninchanapaq ima, imaynatam chay proyectoqa indígena runakunawan, llaqta ayllukunawan tupaq asuntokunata qhawarin.

1.2 Metodología nisqa/ pawaykama

IPLCEPpa basenqa secundaria nisqa willakuykunamantam aswantaqa rurasqa kachkan. Apu Urqu suyuqa estudiasqañam kachkan, chaymi achka qillqakuna tarikun ecosistemas nisqamanta, sociología nisqamanta ima (qaway ESIA, Anexo 6a).

IPLCEP nisqawan, Plan de Gestión Ambiental y Social (ESMP, qhaway Anexo 6b) nisqawan kуска, Plan de Participación de Interesados nisqa ruwakun (qhaway Anexo 7). Anexo 7 nisqapiqa churakunmi proyecto ruwaypi consultas de interesados nisqakuna ruwasqamanta, chayhinallataqmi hatun mapa de interesados nisqamanta, hinallataqmi ñawpaqmantaraq chaninchaypas ima suyasqankumantapas. Chay consulta ruraypiqa kimsa misiones nisqatam ruraraqaku, chay proyectopa propuesta nisqa rurakusqanmanta willakunankupaq:

- Kantaray killapi 2022 watapi, equipo de Género nisqawan GIZ nisqawan kуска misión nisqa rurakurqa, Arequipa suyupi, aswantaqa áreas naturales protegidas nisqapi. Huñunakuykunapa acta nisqanqa Anexo 1 nisqapim kachkan.
- Noviembre killapi 2022 watapi, equipo de Género nisqawan GIZwan kуска misionta ruwarqaku, chaymi Arequipa, Cusco hinaspa Puno departamentokunata qawarirqa. Huñunakuykunapa acta nisqanqa tarikunmi Anexo 2 nisqapi.

- Aymuray killapi 2023 watapi, consultakuna rurasqam huk proyecto de equipo llamk'aypaq, chayhinallatak Cusco, Apurimac, Arequipa ayllukunapi rikurayay ruraykunata rurasqa. Huñunakuykunapa acta nisqa, hatun rimanakuykunapa asllachaisqanpas Anexo 3 nisqapim rikurin.

Kay misiones nisqakunan unancharqa huñuyta datos cualitativos nisqakunata, chaywanmi aswan allinta hamut'arqanku ima sasachakuykunatachus proyecto tupanman, allinta qhawarinapaq Comunidades Locales nisqakunaq, Pueblos Indígenas nisqakunaq yanapaynin projectoman.

2 Projectomanta willakuy

2.1. Projectopa objetivon hinaspa componentes nisqakunapas

Pachamamaq ruphay hukniray kayninpas, mana sostenible nisqa kamachiy ruraykunapas, pacha kawsaykuna apu urqkunata (turberaskunata, pukyu pukyuhunata, pastukunata ima), chayhinallataq serviciokuna qusqankutapas (unu quy hinaspa kamachikuy; forraje, mikuy hinaspa fibra nisqa quy; nutriente hinaspa carbono nisqa kamachikuy). Ruphay yapakusqanraykum Perú³ mama suyupi 51 urqupi chullunkukuna astawan chullurqun. Para pisiyasqan, aswan unay ch'akiypas, chulluq urqkunapi chullunkukunawan kuska, Perú suyupi Altos Andes Sur nisqapi yaqa 560.000 runakunaq kawsayninkuta peligrupi churan (SHAP) hinallataq unu uraypi millonnintin runakunapa unu waqaychasqa kananpaq. Chaymantapas, Apu urqu suyupi pacha kawsaykunapi waqaychasqa hatun carbono nisqa waqaychasqakunaq, aswan pisiyasqanman hinam wayra pachaman llusqinman

SHAP ayllu llaqtakunaq pisi wiñariyniyuq, kawsanapaq chakra llamkaypi, uywa uyway ruwaykunapi yuyaymanasqa, qullqimanta pisi oportunidadkunayuq, tukuy pachamanta hatun mana allin kayninwanmi riqsichikunku. Manataqmi kanchu medios y capacidades nisqakuna adaptacin alternativa nisqakunata churanankupaq utaq clima resiliente nisqa kawsaykunata adoptanankupaq. Hukninmi pisilla hatun chaninchasqa ruruchiy cadena nisqakunaq paqchapa millwanmi, ichaqa materia prima nisqakuna suministromanta hawaqa, huchuy chakra llamk'aqkunapa maki churayninkunaq pisillam cadena de valor nisqapi. Ministerio de Desarrollo Agrario y Riego del Perú (MIDAGRI) nisqa, kay vulnerables poblaciones nisqapaqmi huk niraq yanapay programakuna nisqakunata qallarichirqan, chaynapi Apu urqu pacha kawsaykunapa atipanakuy atiyinta, allinta kamachinanpaq, ichaqa chayman chayayqa pisillam, chayhinallataqmi presupuestokuna tarikusanpas mana hunt'asqachu chay riqsisqa necesidadkunata hunt'achinapaq. Tecnologías ancestrales, herramientas y prácticas relacionadas con Adaptación Basada en Ecosistema (EbA) nisqakunaq SHAP nisqapiqa manaraq inca nisqa pachamantapacham churasqa kachkan, kunan pachataqmi saqisqa kachkan ñawpaqmantaraq ruwasqa estructurakuna ismusqanrayku.

Kay proyectoqa munanmi Arequipa, Cusco, Puno, Lima (Yauyos) hinaspa Apurímac suyukunapi andino ayllukunapa resiliencian yapayta, chaypaqmi kamachikun, waqaychaspas hinaspa restaurar alto apu urqu pacha kawaykunata; hinallataqmi kallpachana aswan hatun haykuyta qulqichakuy público y privado nisqaman hinallataq aswan kallpasapa planificación territorial participativa nisqa Adaptación Basada en Ecosistema (EbA) nisqaman. GCF nisqa qulqi quyqa MIDAGRI nisqa programakunaman haykuytan yapanqa, técnica nisqa yanapakuywan, hinallataqmi churanqa qulqi churay estructura nisqa, unay pachapaq qulqi churaykunata takyachinapaq, pachamamamanta serviciokuna, sector privado nisqa qulqi quy, microfinanzas nisqakunaq qulqi qusqanwan ima. Llaqta ayllukunam yachachisqa kanqa EbA nisqapa ruwayninkunapi, chaynallataq Cadenas de Valor Resiliente Climática nisqapa ruwayninpipas, chaynapi imayna kawayninkunata tikrayta cimentanankupaq, chayhinallataq llaqtapa economía nisqatapas kallpanchanankupaq, chaynapi Apu

urqu pacha kawsaykuna waqaychasqa kananpaq. Nor Yauyos Cochabamba Reserva Paisajística nisqamanta experienciakuna, yachaykuna ima, SHAP nisqamanmi apasqa kanqa, EbA nisqa ruraykunata ruranankupaq, chayhinallataq procesos participativos nisqakunata yanapanankupaq. Kay proyectoqa MIDAGRI nisqatam yanapanpaq, llapan programakunapi EbA nisqa enfoqueta, género nisqa qhawariytipas churananpaq, chaynallataqmi allpakunapi huk actorkunawan kuskanchakuynintapas allinta ruwanqa. Sistemas de monitoreo y evaluación comunitario, local y nacional nisqakunawan hukllachasqa kanqa, chaywanmi chaninchakunqa adaptacin nisqa puririyinta, kunan kaq plataformas de gestión de información y coordinación nisqakunaman. Llapanpiqa, chay proyectoqa 60.715 rural runakunamanmi chiqaptapuni yanapanqa, chaynallataqmi 23.914 hectáreas alto ecosistemas andinos nisqakuna waqaychayta, kutichiytipas.

"Puna Resiliente" nisqa llamk'ayqa kimsa rakipim churasqa kachkan: (i) Puna ecosistemakuna kutichisqa, waqaychasqa hinaspas aswan allinta kamachisqa, pachaman sayaq kawsaykunata yanapananpaq, EbA nisqa ruwaykunata ruwaspa; (ii) EbA nisqa tupuykunapaq, pachaman allinta sayaq kawsaykunapaqpas, Puna ecosistema nisqapi mana allin qhawarisqa llaqtakunaman chayanankupaq qulqichakuy llaqtapaq, sapanchasqapaqpas; hinallataq (iii) EbA nisqa hamut'aypas, pachapa allin kayninpas, achka patayuyq allpa kamachiy instrumentokunapim huñusqa kanqa



Figura niska 1: Proyecto imayna kananmanta yuyaychay

Componente 1 nisqa ecosistemas utak apu urqu pacha kawsaykunata, Cadenas de Valor Resiliente Climática nisqakunata ima, llaqta paisaje nisqapi qulqi churaykunata qulqichaspa, kуска qulqichaspa ima, kallpachanqa. Allpapi qullqi churaykunata ruraspaga, (i) Apu urqu suyupa servicios ecosistemáticos nisqa quyninta waqaychay utaq allinchaymi, hatun andino nisqa runakuna pachaman hina kawsanankupaq, chayhinallataq (ii) Cadenas de Valores Resilientes Climáticas nisqakunata kallpanchankupaq, chaykunam hinaspas chay pacha kawsaykunatam impaktakun. Huk niraq intervenciones estructurales, paquetes tecnológicos, capacitaciones, materiales de información y intercambio comunitario nisqakunawan ruakunqa, chaywanmi rimanakuy uywasqa kanqa, yachaykunata kуска ruruchinapaq, hinallataq llaqta qhawayta kallpachaspa, EbA nisqapa impaktokunata tupunapaq, chaymantataqmi tikrakunqa allpapi qullqi churaykunaman

Componente 2 nisqapiqa, EbA nisqa tupuykunapaq, Cadenas de Valor Resiliente Climática (CRVC) nisqapaqpas, hukniray, kuskanchasqa patakunapin allinta tupachinqa, aprovechanqataqmi qullqichakuy llaqtapaq, sapanchasqapaqpas Kay componenteqa, movilización de financiamiento nisqapi, imaymana escalakunapi, imaymana esquemakunawan ima, aswanta impactoyuq, paisaje específico nisqamanta aswan karunpi. Kay componente nisqapa aswan hatun ruwayninqa, Fondo Competitivo (Fondo Competitivo Puna) nisqa hatariyninmi, chaynallataqmi sector privado nisqamanta, huk donantes internacionales nisqamanta qullqichakuy atiyiniyuq kayninpas; chayhinallataq, MIDAGRI programakunamanta qullki churaykunata chay allpapi, Mecanismos de Remuneración de Servicios Ecosistémicos (MERESE) nisqamanta, chayhinallataq microfinanzas wasikunapak qullqi churayta yanapana.

Ruwaypa ukunpi Componente 2 nisqa ukupi 2.1.1 Kay proyectoqa Entidad Ejecutora Profonape⁴ nisqawanmi churanqa hinaspa kamachinqa Fondo Concursable nisqa "Fondo Concursable Puna" nisqawan riqsisqa, chaypa munayninqa GCF nisqamanta qullqita kanalizaymi (Sub-Actividad 1.1.2.1 nisqawan) hinaspa yanapakuy técnica (AT) (Sub -Ruraykunawan 1.1.3.1.) Perú Sur suyupi alto Andino nisqa suyukunapi ayllukuna umallisqan Iniciativas Locales nisqakunata puririchinapaq (SHAP). Sub actividad 1.1.2.1 nisqaman hinaqa, Fondo Competitivo nisqa qullqitan apachinqa qhipa kaq beneficiariokunaman, chaywanmi allinta rurakunqa Adaptación Basada en Ecosistema (EbA) nisqa ruwaykunata, hinallataq Cadenas de Valor Resilientes Climáticas (CVRC) nisqatapas, chaypaqmi churakunqa lista nisqapi EbA nisqa tupukuyininkuna allin kananpaq, hinallataq lista nisqapipas de intervenciones CVRC nisqamanta.

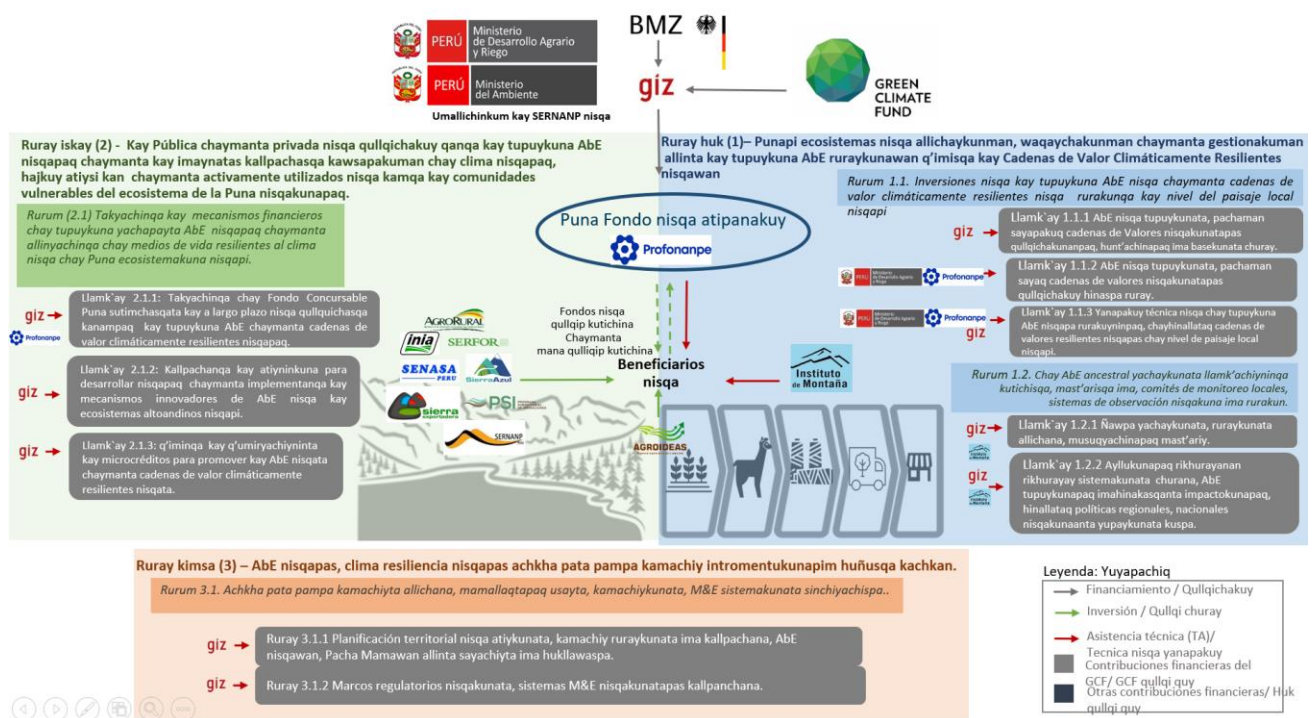
El **Componente 3** promoverá la planificación integrada participativa y sensible al género del paisaje, se trabajará con plataformas de gobernanza y coordinación en los territorios, fomentando el diálogo y mejorando la coordinación entre los actores que intervienen en el paisaje (gobiernos locales, regionales y nacionales, comunidades rurales, organizaciones de productores, comités de cuencas y servicios de extensión del MIDAGRI, entre otros). Se fomentarán procesos más adecuados a través de enfoques participativos efectivos o plataformas de intercambio de conocimientos, diálogo, coordinación y construcción de consensos de acuerdo a las necesidades locales, considerando la diferente perspectiva de hombres, mujeres, jóvenes y ancianos.

Componente 3 nisqataqmi kallpanchanqa planificación integrada participativa y sensitiva de la paisajística nisqa, allpakunapi plataformas de gobernanza y coordinación nisqawan llamk'aspa, rimanakuykunata kallpanchaspa, chayhinallataq paisaje nisqapi llamk'aqkuna (gobiernos locales, regionales y nacionales, comunidades rurales, organizaciones productoras) nisqakunapura kuskanchanakuy allinchaspa, comités de cuencas hidrográficas nisqakuna hinallataq servicios de extensión MIDAGRI nisqakuna, hukkunapas). Aswan allin ruraykunan kallpachasqa kanqa allin participativo nisqa ruraykunawan utaq plataformakuna yachaykunata t'ikranapaq, rimanakuyapaq, kuskanchanapaq, llaqta necesidadman hina rimanakuy ruwanapaq, qharikuna, warmikuna, wayna sipaskuna, kuraq runakunaq imaymana qhawariyninkuta qhawarispa

3 Proyectoapa willakuynin general

3.1 Proyecto ruwanapaq kampukuna

Andes peruanos nisqapa hatun kayninrayku (364,716 km²)⁵ chayhinallataq proyectoapa qullqin pisilla kasqanraykum, criterios climáticos nisqaman hina, pacha kawsaymanhina, cuencas hidrográficas nisqakuna maypichus intervenciones nisqakuna aswan atiyiniyuq kanman chayta. Chay criterios

⁴ PROFONANPE, nisqa institución de derecho privado nisqa mana qolqepaq, chaypa munayninqa, suyuq amachasqa cheqasninkunapi tiyaq imaymana biológica nisqakunaq kamachiy científica y técnica nisqa puririchiyimi, chayta hunt'ananpaqtaqmi munayninqa hap'iy, kamachiy hinaspa kanalizay recursokunata, chaykunatan t'ikrakunman qankunaman; biodiversidad nisqa waqaychaypi yanapakunapaq, chaynallataq pacha t'ikrayta allinta tupachiypi, pisiyachiypi ima.

⁵ Peruwpa Apu urqunkunaqa 60% masninmi Sudamericana Andina ecoregionpa allpanmanta, 28% Peruwpa allpanmanta.

relacionados con el clima nisqapiqa kaykunam: a) comunidades vulnerables nisqakuna: i) altitud 3500 m.s.n.manta aswan hatun, (2800 m.s.n.m. zona de amortiguación nisqawan); b) Ecosistemas: i) puna (turba, pasto y humedal) ecosistema clave nisqakuna kasqan, ii) degradado allpakunamanta karun; c) pacha: i) karun chay deglaciación nisqawan ñak'ariq chiqaskunaman hinallataq ii) chakra llank'aypaq, uywakunapaqpas hatun otaq ancha hatun riesgokuna ch'akiymanta kasqan.

Como resultado de este ejercicio, se priorizaron 91 distritos en 5 regiones (Arequipa, Cusco, Apurímac, Lima (Yauyos) y Puno), con una población total de aproximadamente 560,000 habitantes en el SHAP. Durante el desarrollo de la propuesta de financiamiento, se ha llevado a cabo una segunda fase, enfocándose en las condiciones habilitantes para implementar el proyecto de acuerdo con factores sociales, económicos y ambientales. En esta fase se priorizaron 58 distritos ubicados en los departamentos antes mencionados y serán elegibles para la Fondo Concursable Puna. Otros 33 distritos serán beneficiarios de las actividades de fortalecimiento de capacidades. **¡Error! No se encuentra el origen de la referencia.** retrata las áreas prioritarias de intervención.

Kay ruray rurasqamantam 91 huch'uy phatma suyuchakunata ñawpaqman churasqakuña 5 suyukunapi (Arequipa, Cusco, Apurímac, Lima (Yauyos), Puno ima), tukuy mantaqa SHAP ukupi yalli 560.000 runakunam tiyanku. Propuesta de financiamiento nisqa rurakusqanpin iskay kaq phasipi rurakun, chaypin qhawarikun condiciones habilitantes nisqakuna proyecto rurakunapaq, factores sociales, económicos y ambientales nisqaman hina. Kay phasmipi, 58 huch'uy phatma suyuchakuna, ñawpa rimasqa suyukunapi tiyaqkunam ñawpaqman churasqakuña, chaymantam Fondo Competitivo Puna nisqata chaskinkakuna. Huk 33 huch'uy phatma suyuchakunaqa utqay ruraykunapi yanapaqmi kanka. Mapa 1 nisqapin rikukun imakunachus ñawpaqman churasqa kasqan chay intervención nisqapi.

Yaqa llapan runakunam chay proyectopa kasqanpiqa pertenecen etnia quechua⁶. indígena nisqaman. Kay área ukupiqa ancha uniformidadmi kachkan condiciones socioeconómicas y culturales nisqapi. Perfil general hinaqa, alto Andes nisqapi qichwa rimaq runakunaqa, wakcha kaypi utaq sinchi wakcha kaypi kawsanku, uywa michinamanta, pisi tarpuy ruruchiyanta⁷. ima dependenku. Yaqa llapan warmakuna primaria yachaywasiman riptinkupas, pisillañam secundaria yachayninkuta hinalla purichinku hinaspas tukunku, ayllupi⁸ kawsanankupaq ruwaykunata yanapanankupaq llusqinankumantaqa.

Estado Perú suyuqa ñawpaq kaq riqsichiyta rurarqa Pueblos Indígenas (comunidades campesinas y nativas) nisqakunata, chaymantataqmi 55 Pueblos Indígenas o Nativas nisqakunata tukuy peruano⁹ nisqa suyupi riqsichirqa. Ichaqa chay proyecto Puna Resiliente nisqapa área objetivo nisqapiqa huk Pueblo Indígena Quechua nisqallam kachkan: Qichwakunaqa Piruwpi (5.179.774 runakuna) aswan hatun Indígena Huñun, Andino suyupipas, mama siminqa qichwa simim. Kay qatiq mapapi tariy Perú suyupi Pueblos Indígenas nisqakuna rakikuyninta, puka muyupi resaltaspa Qichwa runakunata (puka yuraq) proyecto intervención nisqa ukupi (Qhaway Anexo 16c nisqapi Pueblos Indígenas nisqamanta sut'i willakuykunata).

⁶ Apu urqupa utaq nativa nisqa llaqtakunapa lista

⁷ Sarapura S., Safeguarding the land to secure food in the highlands of Peru: The case of Andean peasant producers nisqa, 2022 watapi

⁸ World Pulse, PERU: Education Barriers in the Andes nisqa, 2022 watapi

⁹ Sapa kuti tapukuy | BDPI (cultura.gob.pe)

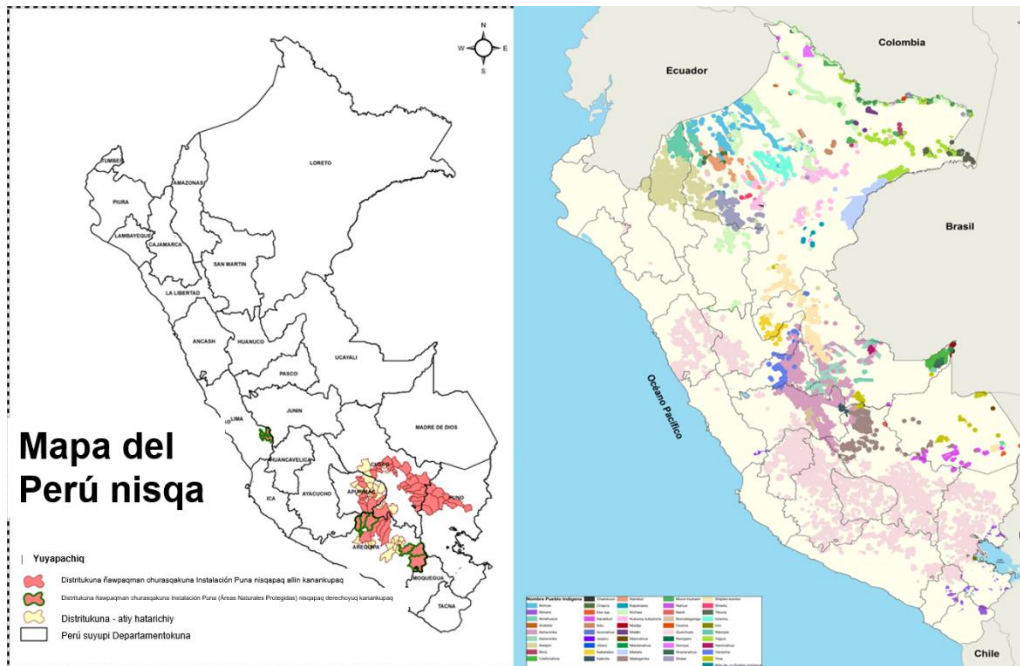

Source: own

Source: Ministry of Culture (2023)

Mapa niska 1: Maypi llamk'ariykuna aprikunqa chaymanta, hinaspa Perú Suyupi Pueblos Indígenas nisqamanta mapa (yuraq pukapi).

Tawla 1: Elegibles nisqa distritokuna chay Fondo Concursable Puna nisqapaq

Departamento	Hayk'a Maypi proyecto kasqanmanta (distritokuna)	Akllarisqa distritokuna (Fondo Concursable Puna nisqapaq elegibles nisqakuna)	Cuencakuna
Apurímac	23	10	Alto Apurimac aypasqanpi
Arequipa	26	12	Vitor Quilca Chili, Subcuenca Cotahuasi-Ocoña
Cusco	29	23	Vilcanota-Urubamba, Inambari
Lima (Yauyos)	4	4	Cañete
Puno	9	9	Azángaro, subcuenca Coata

Llapan	91	58	
--------	----	----	--

Nor Yauyos Cochasmanta (NYC)¹⁰ allpa waqaychasqapi, chaymi tarikun Cuenca Cañetepa hanaqninpi, Lima suyupi. Ancha experienciam kan chay enfoque EbA nisqa ruraypi, chayhinallataqmi allpapi actor localwan comunalwan kuska llamk'aypi, yachaykuna, método kuna hinaspa experienciakuna capital natural allinchaypi hinaspa servicios ecosistématicos nisqa waqaychaypi EbA tupuykunawanmi Nor Yauyos Cochasmanta apachisqa kanqa, hukkunapipas replicacionta yanapanapaq amachasqa suyukuna: Salinas y Aguada Blanca Mamallaqta Waqaychasqa Wasi, hinallataq Cotahuasi Subcuenca Paisaje Reserva nisqa Arequipa suyupi, Ampay Mamallaqta Santuario nisqataq Apurímac suyupi .

3.2 Rurachina rimanakuykuna

Chay llamk'ayta rurananpaqqa GIZqa MIDAGRI, SERNANP, Profonanpe hinaspa Instituto de Montaña nisqawanmi acuerdo legalkunata ruwanan - uraypi 2 yupayta qaway):

- Alemania suyupi Ministerio Federal de Cooperación y Desarrollo (BMZ) nisqa, GIZ nisqaman kamachinqa, chay proyecto GCF nisqa (acuerdo de comisionado modificado) nisqa rurakunanpaq. FVC nisqa qullqitan apachinqa Convenio de Actividad Financiera (FAA) nisqaman hina, Entidad Acreditada GIZ nisqaman.
- GIZ (EE hina) Entidad Acreditadamanta huk asignación de tareas interna nisqatam chaskinqa chay proyecto ruwakunanpaq.
- GIZ (AE) huk acuerdo de implementación kachkaqta (nisunmanmi huk acuerdo subsidiario nispa) tikranqa, GIZpa procedimientos operativos estándares nisqapi hap'ipakuspa MIDAGRIwan proyectopa socio político hinallataq Entidad Ejecutora hina, chaymi ruraykunata ruwan kikin qullqinwan (relacionasqa kamachisqa BMZ hinaspa GIZwan MIDAGRIwan firmasqa).
- SERNANP, Entidad Ejecutora hina, kikin qullqinwan ruwaykunata ruwan, firmanqa huk acuerdo de cooperación (niswanmi, huk acuerdo subsidiarionispa), GIZpa procedimientos operativos estándares nisqapi hap'ipakuspa, GIZ (AE) nisqawan.
- Tukuchanapaq, GIZ (AE) firmanqa subsidio/donación/grant acuerdokunata Profonanpewan hinallataq Mountain Institutowan (niswanmi. acuerdos subsidiarios nispa), GIZpa procedimientos operativos estándares nisqaman hina. Kay subsidiario nisqa rimanakuykunan churan kamachiyman hina, chaypin GIZ GCF qolqeta churan Instituto de Montaña nisqaman proyecto ruwaykunata ruwananpaq, hinallataq Profonanpeman qolqe qoyta churananpaq, kamachinanpaq, purichinanpaqpas, Fondo Concursable Puna nisqawan, AMA nisqawan FAA nisqawan hunt'aspa.

¹⁰ Qaway, ejemplo paq, PNUDpa rurasqan proyecto Global Mountain AbE nisqa éase, el PNUMA y la UICN.

Kamachiymanta rimanakuykuna



Figura niska 2: Kamachiymanta rimanakuykuna

Chay proyectopa kamachikuyninqa, 3 yupaypi qhawasqanchikman hinam, Comité Directivo de Proyectos (PSC) nisqawan rurasqa kanqa, chaymi proyectopa hatun kamachiqnin kanqa. CDP nisqa proyecto rurakunanpaq estructuras de implementación nisqamanmi orientación estratégica nisqa qunqa, chayhinallataqmi qhawarinqa desarrollo socioeconómico nacional nisqawan, objetivos climáticos nisqawan huntasqa kananpaq. GIZ, Entidad Acreditada hina qhaway ruwayninwan, Autoridad Nacional Designada (NDA) nisqawan kuska, FVC nisqawan tupaq hunt'akuyninta, pusayta ima proyecto ruwakusqanpi qhawarinqa. Hinaspapas, chay proyectopa kanqataqmi Comité de Gestión de Proyectos nisqa, chaymi kanqa 5 Entidades Ejecutoras nisqa proyectomanta, chaymi qhawarinqa chay proyectopa kamachikuyninta hinaspa kuskanchayninta Entidades Ejecutoras nisqakunapura, chaynallataqmi qhawarinqa chay proyectopa rurakuyninta área de implementación nisqapi. Hinallataqmi, chay estructura de gobernanza proyecto nisqapiqa kanqa Unidades de Implementación Territorial (UIT) nisqakuna, chaykunan representan componentekuna hinallataq allpakunaq nivel de implementación de proyecto nisqa. Kay unidades nisqakunaqa kanqa equipos nisqakuna llapan Entidades Ejecutoras nisqakunamanta, sapankanku niveles operativos nisqapi, allpakunaq ukupi. Unidad de Implementación de Proyectos (UIP) nisqa Comité de Gestión de Proyectos nisqapa yuyaychasqankunatam hunt'achinqa, chayhinallataqmi Unidades de Implementación Territoriales (UIT) nisqapa yuyaychasqankuta rimarispas allichasqa kananta qhawarinqa.

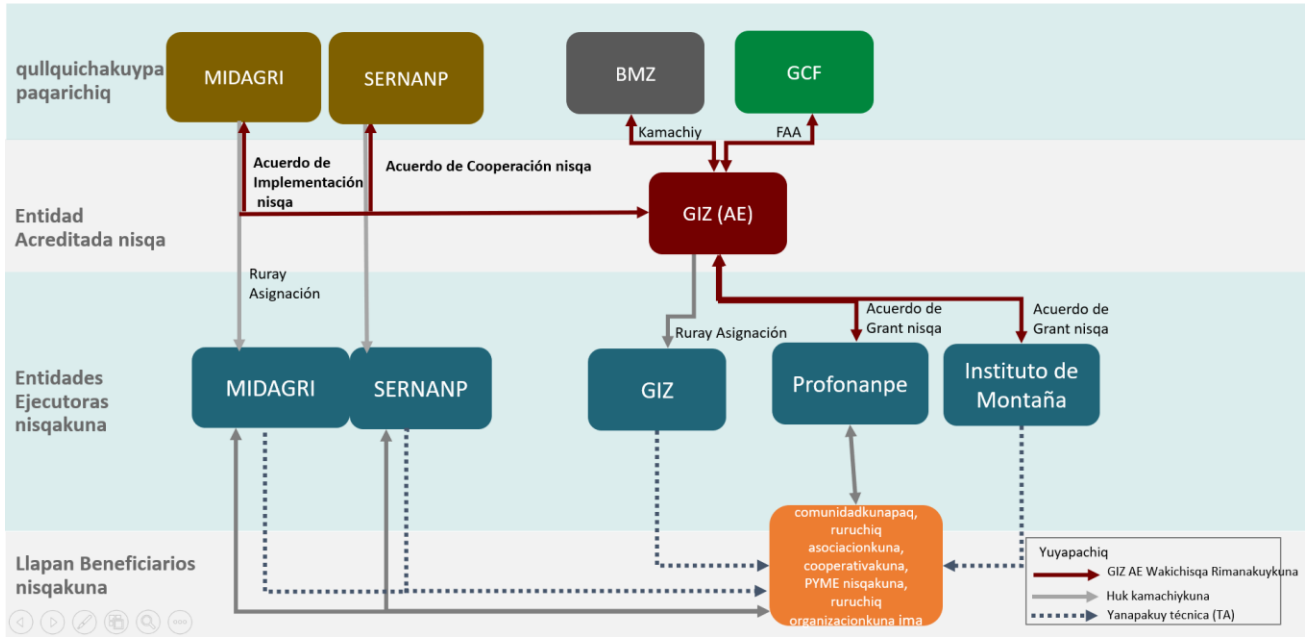

Figura niska 3: Projectop estructura kamachiy nisqa

3.3 Entidades clave nisqakuna, chaymanta entidades Acreditadas y Ejecutoras nisqakuna

Chay proyecto propuesto GIZwan Entidad Acreditada hina llamk'anmi 5 Entidades Ejecutoras nisqayuyqmi, chaykunataqmi:

GIZ Perú suyupi Entidad Ejecutora (EE) hina: GIZqa aswan 50ñam Perú suyupi llamk'achkan, kunanqa yaqa 210 runakunatam llamk'achichkan, yaqa llapankum Peru mamamanta kanku. Chayhinaqa, GIZ Perú llamk'achkan pacha t'ikraymanta, biodiversidadmanta ima Perú suyupi 2003 watamantapacha chaymanta kunan yanapakuy técnica sectorpi yaqa 60 millones euros qullqi kan.

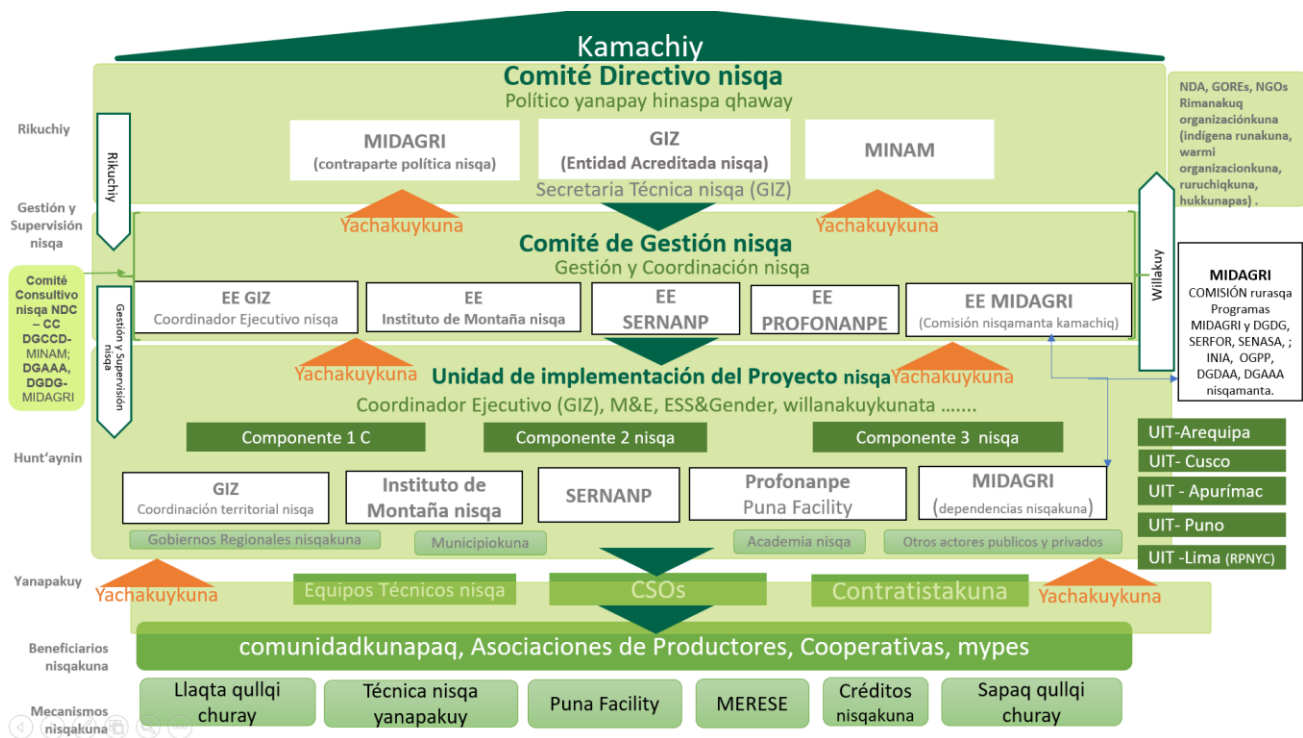
chakra llamk'aymanta kamachiq. Paypa hatun rurayninga suyupa chakra llamk'ayninta qhawariymi hinaspa kamachiy. Proyecto ukupim MIDAGRIqa proyectopa contraparte política nisqatam representan, Entidad Ejecutora nisqa, CDP nisqapa umallin, chaynallataqmi CGP nisqapipas, chayhinallataq proyectopa implementacionninpi proyectorpa implementacionninpi Unidades de Implementación Territorial nisqawan.

Profonanpe: Mana qullqipa sapaq kamachiy yachay wasim. Perú suyupi sapallan pachamamamanta qullqi waqaychayqmi, chayhinallataqmi Entidad de Acceso Directo nisqapas GCF nisqapa ñawpaqinpi acreditasqa, pachamamamanta qullqikuna kamachiy ancha yachayniyuq (Fondo Regional de Agua Piura llaqtapi, MERESE Arequipapaq, hukkunapas). Kamachiyninga, unay pachapaq allin takyasqa qullqi quymi, chayhinallataqmi musuq estrategiakunam, waqaychasqa suyukuna waqaychaypaq, kamachinapaq ima. Proyecto ukupi Profonanpeqa "Fondo Competitivo Puna" nisqa kamachiyta qhawaringa, huk fondo competitivo nisqa, chaymi qunqa mana kutichipunapaq/kutichinapaq hinallataq kutichipunapaq/kutichinapaq qullqita, waqyakuykunawan, chaywanmi kallpachasqa kanqa Local nisqa ruwaykunata, chaywanmi ruwakunqa medidas de Adaptación nisqa, Ecosistemas nisqapi y Cadenas de Valor Resiliente Climático nisqa.

Servicio Nacional de Áreas Naturales Protegidas por el Estado (SERNANP): Ministerio del Ambiente nisqaman hukllawasqa órgano público técnico especializado nisqa, chaymi encargakun criterios

técnicos y administrativos nisqakunata diriginanpaq hinaspa churananpaq, chaynapi Áreas Naturales Protegidas (ANP) nisqa waqaychasqa kananpaq. hinallataqmi qhawarina diversidad biológica nisqa allin kananpaq. SERNANPqa Sistema Nacional de Áreas Naturales Protegidas por el Estado (SINANPE) nisqa kamachiq wasim, chayhinallataqmi autoridad técnica-reguladora nisqa hina, gobiernos regionales y locales nisqawan kuskachasqa, chayhinallataq áreas de conservación privada nisqa hina riqsisqa allpayuqkunawan kuska llamk'ayninta ruran. SERNANPqa Entidad Ejecutora hinam llamk'anqa, chayhinallataqmi proyectopa yanapaqninkunawan kuskanchakunqa, chaynapi proyectopa suyasqa ruwayninkunata tukuy imapi hunt'asqa kananpaq, CGP nisqapipas, UIT nisqapipas yanapakuspa. Aswantaqa SERNANPqa kuska qullqichakunqa, chayhinallataqmi chay proyectopa parten kaq Áreas Naturales Protegidas nisqa ukupi rurasqa ruraykuna ruraypi yanapakunqa.

Instituto de Montaña (IdM): Mana qullqipaqtanakuymi, ecosistemas de montaña utak urqu llaqtakunap chaymanta pacha kawsaykunap valores naturales, culturales, espirituales nisqakunata waqaychaypaq llamk'aq. Entidad Ejecutora hinam llamk'anqa, chaymi yanapanqa hinaspa hatunyachinqa experiencianta AbE nisqa tupuykuna Reserva Paisajista Nor Yauyos Cochabambas nisqapi rurakuyinpi, chay proyectopa wakin suyunninkunaman. Chayqa herramientas participativas nisqakunatam apaykachanqa, chay medidas EbA nisqapa diseñon, implementación hinaspa monitoreo participativo nisqa ruwanapaq, chaykunam yanapan proyectopa yanapasqan Iniciativas Locales nisqakuna apropiaciónpi hinaspa sostenibilidad nisqapi. IdM nisqa Comité de Gestión de Proyectos nisqapi, territorio nisqapipas Unidades de Implementación Territorial nisqapipas participanqa, chaymantapas huk socios de proyecto nisqawan kuskanchakunqa, chaywanmi garantizakunqa tukuy imapi hunt'akunanpaq, chay proyectopa suyasqa ruwayninkunawan.

4 Contexto social nisqa

4.1 Generalidad nisqa

Perú mama suyuqa hatun mana kaqlla kayniyuq suyum, qullqi tariypi, kaqninkunapi, servicios sociales básicos nisqaman yaykuypi, infraestructura nisqapipas. 2020 watapi, kullki wakcha kayka 9,9 pachaqmanta mirarirqa, hinallataq 30% Perú mamallaktamanta runakunaman chayarqa. Kaymi 46% runakunata, chakrakunapi tiyak runakunamanta (3,1 hunu runakuna), 26% runakunatam llakichirqa, llaqtakunapi kawsaq runakunamanta (6,8 hunu runakuna) (INEI, 2021b).

Chay proyecto nisqapi Comunidades Locales nisqakunaqa lamar quchamanta 3500 metros alturapi utaq chaymanta aswan patapim kawsanku, Puno, Cusco, Arequipa, Apurímac y Lima (Yauyos) suyukunapi, yaqa llapan runa runaqa indígena qichwa, qichwa, castellano¹¹. simita rimaq. Kay área ukupiqqa ancha uniformidadmi kachkan condiciones socioeconómicas nisqapi. Perfil general hinaqa, alto Andes nisqapi qichwa rimaq runakunaqa, wakcha kaypi utaq sinchi wakcha kaypi kawsanku, uywa michiyanta, pisi tarpuy¹². ruruchiyllamantam kanku. Asistencia sanitaria nisqaman, huk servicios básicos nisqamanpas haykuyqa pisillam. Yachaymanta rimaspaqa, aswan achka warmakuna primaria nisqaman riptinkupas, pisillañam secundaria nisqa yachayta tukunku, ayllupa¹³. kawsakuynin ruwaykunata yanapanankupaqmi llusinku.

Chaymantapas, mama quchamanta 3.500 metromanta aswan hanaqninpi, Huch'uy, mana kamachisqa qhuya ruraykuna sapa kuti rurakun. Qhuya llamk'ayqa aswantaqa ancha mana allinmi, allpakuna ch'uyanchasqa kasqanrayku, qaqa q'upakuna wikch'usqa kasqanrayku, unu purina ñankuna qhillichasqa kasqanrayku ima. Explotación minera kaqtinqa, aswantaqa llaqtapaq qullqi chaskiypa hatun paqariynintan representan, chaymi wayna sipas runakunata aysanankupaq.

¹¹ Pueblos Indígenas nisqamanta lista.

¹² Sarapura S., Safeguarding the land to secure food in the highlands of Peru: The case of Andean peasant producers, 2022 watapi

¹³ World Pulse, PERU: Education Barriers in the Andes, 2022 watapi

4.2 Llaqta runakunapa densidad nisqa

Huch'uy phatma suyuchakuna ñawpaqman churasqakunaqa llaqta pachakunamantam rurasqa kanku, chakra ayllukunapim chiqisqa kanku. Perú mama suyu kamachikuqmi huch'uy phatma suyuchakunata densidad poblacional nisqaman hina t'aqakun, huk tipología nisqapi, chaytan sut'inchakun cuadro 4. INEI 2017 censo nisqaman hinaqa, Arequipa llaqtapiqa 66% runakunan tiyanku centros poblacionales rurales nisqapi, Cusco llaqtapi 55%, Apurímac llaqtapi 42%, Puno llaqtapitaq 41%. Lima suyupiqqa llapan huch'uy phatma suyuchakuna ñawpaqman churasqakunaqa chakra llaqtakunawanmi tupan; chaymantataqmi suyupa chawpinqa 20,7 (INEI 2018). Qhawariy, centros poblacionales nisqakunaqa rural nisqapaqmi qhawarisqa kanku, sichus runakuna 2.000 runakunamanta pisi kaptinku, chaynallataqmi centros poblacionales nisqaman hichpallapi kasqankuqa unquchin servicios básicos nisqaman yaykuyta, chaykunatam uraypi qhawarisqa kachkan.

Tawla 2: Población urbana y rural nisqa chay estudio ruwasqapi

Huch'uy phatma suyuchakuna utak distritos nisqa ñawpaqman churasqakuna proyecto Puna Resilientepa suyukunapi	(2017) watapi runakuna	Área urbanapi		Área ruralpi	
		Runakuna	%	Población	%
Apurímac	170,063	98,615	58%	71,448	42%
Arequipa	45,580	15,477	34%	30,103	66%
Cusco	292,830	131,008	45%	161,822	55%
Lima	1,457	0	0%	1,457	100%
Puno	57,119	33,843	59%	23,276	41%
Total	567,049	278,943	49%	288,106	51%

Maypi kaq: Censo de población y vivienda, 2017. INEI.nisqapi.

Chaymantapas, kay qhipa chunka watakunapi Perú suyupiqqa pisiyarunmi paqariqkuna, chaymi sapa wata 20 XX pachaq wata chawpipi 2,6% manta kunan pacha 1,5% man pisiyarurqa (INEI 2020b).

4.3 Estructura poblacional nisqa

Kay qhipa chunka watakunapi Perú suyupiqqa pisiyarunmi naceqkuna, chaymi sapa wata runakunapa mirayninqa XX pachaq wata chawpipi 2,6% kasqanmanta kunan pacha 1,5% man pisiyarurqa (INEI 2020b).

Kay proyecto intervencionpi huch'uy phatma suyuchakuna ñawpaqman churasqakunam kay watakunapi pisiyarunku: Cusco llaqtapi 2007 watapi 300.017 runakunamanta pisiyarurqa, 2017 watapi 292.830 runakunaman 57.119, Lima llaqtapitaq 3.896 runamanta 3.341 runakama. Chay pachallapitaqmi Arequipa llaqtapi 56.693 manta 45.580 kama pisiyarurqa, Puno llaqtapi 60.745 manta 57.119 kama, Lima llaqtapi 3.896 manta 3.341 kama. Apurímac suyullapin runa mirarirqan, 151.222 runakunamanta 170.063 runakunaman.

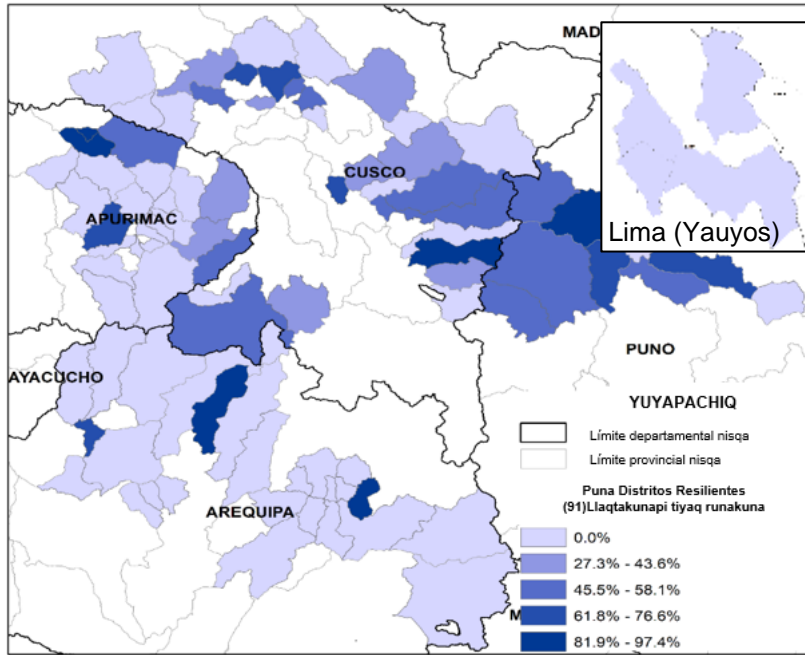

Mapa niska 2: Pachaqmanta porcentaje nisqa hayka runakunam rural chaymanta urbano suyukuna churasqakunapi tiyaq, INEI 2017pa willakusqanmanhina

Ukullapi mama llaqtamanta karuyaypas kanmi, chaymi Perú mama suyupi estructura poblacional nisqapi sinchita churapakun. 2017¹⁴ watapi willakuykunaman hinaqa, urqkunapi, maypichus proyectopa huch'uy phatma suyuchakuna prioridad nisqa tarikun, chaypiqa comparativamente hatun niveles de migración nisqayummi.

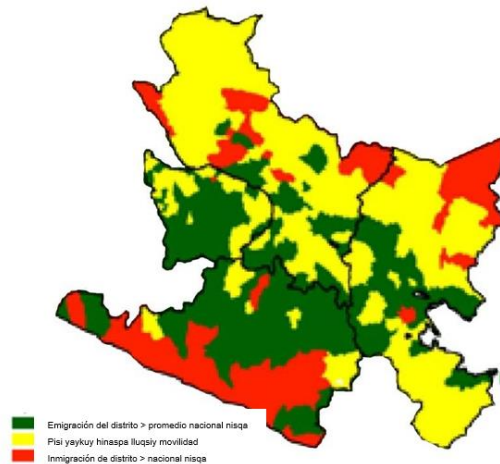

Mapa niska 3: 2017 watapi proyecto suyukunapa niveles de inmigración/emigración nisqamanta akllasqa (INEI 2019 watapi) .

¹⁴ Censo Nacional 2017, INEI nisqa.

Apu urqu suyupi paqucha uywayqa manan wayna llamk'aqkunapaq munay ruraychu. Hukninpiqa, minería rurayqa (mana kamachisqapas, formal nisqapas) aswan achka oportunidadkunatam qun, chay k'itikunamanta llamk'aqkunatapas aysan. 2023 watapi aymuray killapi misión de campo nisqapi tapusqa runakunapa nisqanmanhinaqa, minería nisqa aswan hatun razonmi wayna sipaskuna mana qipanankupaq utaq llaqtankuman kutinankupaq.

4.4 Hallp'a hap'iy, allpa apaykachana ima utak uso de la tierra nisqa

GIZ yanaparqa allpa titulacionta indígena ayllukunapaq, MIDAGRIman yuyaychaspá estrategias allinchaymanta, sociedad civilpa¹⁵ participacionninta kallpanchaspá, proyecto global "Política de Tierra Responsable" nisqawan. Kay proyectoqa Amazonas suyupi nativo ayllukunatallam qhawarirqa.

Puna andina nisqa chakra llamk'ay allpakuna marginalmente productivo (subsistencia) nisqamanta hinaspá huch'uy chiqisqa runakunapa asentamientonkunamantam rurasqa kachkan, chaymi riqsisqa kanku sinchi wakcha kaywan, pisi yachayniyuq hinaspá alfabetización nisqawan, aswan pisi kawsayniyuq hinaspá aswan achka warma wañuyniyuq wakinkunamantaqa Perumanta.

2012 watapi Censo Agrario Nacional nisqamanta qawarispáqa, Altos Andes nisqapi allpayuq kayqa en general régimen privado nisqapa kamachisqanmi rikurin, promediopiqa 48% unidades agrícolas¹⁶ nisqakunam huch'uy phatma suyachakuna priorizados nisqapi proyecto Puna Resiliente nisqapi (24% manta 86% kama hukniray kanku chayman hina suyu), chaymantataqmi régimen comunal de tierra nisqa, 44% unidad agrícola nisqapaq promediopi (variación 1% manta 70% kama suyumanhina). Régimen inquilino-posesor nisqakunaqa pisillam kanku proyectopa área objetivo nisqapi. Apu urqkunapi tiyaq ñawpa kawsayniyuq llaqtarunakuna pastorales nisqakunaqa, regímenes privados, colectivos nisqakunatan hukllawakunku, huk ñanhina, allpakuna¹⁷ hap'iyta kallpachanankupaq, pastukunataqa recursos comunes nisqa hina qhawarinku, chaykunatan huñusqalla haykunku, apaykachanku, imamantapas qhawanku ima, generalmente regímenes de acceso abierta o comunal nisqapi.

Tawla 3: Allpayuq kay dhuch'uy phatma suyuchakunapi ñawpaqman churasqakunapi suyumanhinahina

Suyu	Sapaq kaqninyuq	Llaqtapa kaqnin	Arrendatario nisqa	Posesionario ¹⁸ nisqa	Huk	Llapan Unidades Agropecuarias nisqa
Apurímac	73%	19%	4%	3%	1%	62,753
Arequipa	86%	1%	7%	2%	4%	58,592
Cusco	24%	70%	3%	1%	1%	168,961
Lima	73%	5%	10%	11%	1%	1,921
Puno	75%	15%	5%	1%	4%	12,691
Llapan	48%	44%	4%	2%	2%	304,918

Maypi kaq: CENAGRO, 2012. INEI.

1990 watakunapi programas de formalización de propiedad nisqakunan wakin ñawpaqman puririrqanku sapankama parcelakuna titulado nisqapi, ichaqa wakin chakra llamk'aq ayllukunatapas. Ichaqa aswantaqa Estadoq sapankama allpakuna qoyta ñawpaqman churasqanraykun, chakra llamk'aq ayllukunapi hatun

¹⁵ https://www.giz.de/en/downloads/2020-05_Projektinfo_GV%20Land_Peru_EN.pdf

¹⁶ Chayqa allpa utaq huñusqa allpakunam, llapanpi utaq wakinpi chakra llamkaypaq, chaynallataq uywakunapaqpas, unidad económica hina, chakra ruruchiqpa ruwasqan, hatun kayninmanta, régimen de tenencia nisqamanta utaq estado jurídico nisqamanta mana qawarispá. (CENAGRO, 2012)

¹⁷ Damonte, G., M. Glave, S. Rodríguez and A. Ramos. 2016. 'The evolution of collective land tenure regimes in pastoralist societies: lessons from Andean countries. IDS Working Paper No. 480. Brighton: Institute of Development Studies.

¹⁸ Allpakunata informalmente hapiq runakuna.

hallp'akunaqa manaraqmi titulasqachu kachkan, chaymi hatun ch'usaqlaraq kachkan, mayninpitaq ch'aqway sociales¹⁹ nisqakuna.

Tawla 4: Huch'uy phatma suyuchakuna ñawpaqman churasqakunapi allpayuqkunapa formalización nisqa suyumanhina

Suyu	Registros públicos nisqapi registrado título nisqayuq	Mana registros públicos nisqapi título registrado nisqayuq	Mana títuloyuq, ichaqa título chaskiypi	Mana títuloyuq, mana título ruwayniyuq	Llapan área nisqakuna (ha)
Apurímac	30%	55%	0%	15%	598,013
Arequipa	43%	23%	13%	21%	849,533
Cusco	41%	50%	6%	3%	756,965
Lima	16%	0%	0%	84%	73,394
Puno	41%	37%	9%	13%	440,985
Total	38%	39%	7%	15%	2,718,891

Maypi kaq: CENAGRO, 2012. INEI.

Chay proyecto nisqapi ayllu llaqtakunamanta rimaspaqa, 700/755 nisqakunam riqsisqa kachkan, chaymantaqa 610/700 runakunallam titulasqa hinaspa propiedad comunal nisqa rakinakunku. Chayta qhawarina kanqa, chay consultas de campo nisqapiqa yaqa 240 llaqta ayllukunawan, asociaciones productoras nisqawan, cooperativas nisqawan ima rimanakuy rurakurqa.

Tawla 5: Proyecto nisqapi kaq huch'uy pphatma suyuchakuna ayllukuna formalización nisqa.

Suyu	Llaqtakupa yupaynin	Llapan áreakuna (ha)
APURIMAC	233	248,941
Mana riqsisqa	17	-
Titulasqa	17	-
Riqsisqa	216	248,941
Mana titulasqa	22	44,815
Titulasqa	194	204,126
AREQUIPA	52	660,716
Mana riqsisqa	4	-
Mana titulasqa	4	-
Riqsisqa	48	660,716
Mana titulasqa	4	9,930
Titulasqa	44	650,786
CUSCO	395	462,124
Mana riqsisqa	26	-
Mana titulasqa	26	-

¹⁹ Baldovino Silvana (2016). Ñawpaq qhawariy: Perú suyupi allpayuq kaypa kaynin. SPDA, Lima-Peru.

Riqsisqa	369	462,124
Mana titulasqa	52	48,346
Titulasqa	317	413,779
PUNO	75	215,020
Mana riqsisqa	8	-
Mana titulasqa	8	-
Riqsisqa	67	215,020
Mana riqsisqa	12	-
Titulasqa	55	215020
Llapan riqsisqa titulasqa ima		
Riqsisqa	700	1,586,801
Titulasqa	610	1,483,711
Llapanpi	755	1,586,801

Maypi kaq: MIDAGRI

Wakin ch'aqwaykunaqa, qaylla llaqtakunaq allpayuq kayninmanta ch'aqwayraykun. Kay ch'aqwaykunaqa manan ima k'iritapas ruwarqanchu. Ichaqa wakin chay ch'aqwaykunaqa tukunmanmi policia nisqakunawan protestantekunawan maqanakuyman, astawanqa claven ñankuna wisq'asqa kaqtin. Chayraykun allinta qhawarina, chay proyectoqa manan yanapanqachu minería ruwaykunata nitaqmi qhawarinqachu allpakuna hap'iyman (ayllu llaqtakuna mana tituloyuq uta conflictos de delimitación fronteriza nisqayuq).

Chay proyectoqa plan de riesgo nisqa ruwaytan kamachin, chaywanmi sapa kutilla mapapi churakunqa ima clase sasachakuykuna, ch'aqwaykuna ejecución nisqapi tupananta. Hinallataqmi qhawarina, chay proyectoqa riqsichinqa qallariy ejecución nisqapim ayllukuna titulo de propiedad nisqayuq, mana conflictos de delimitación territorial nisqayuq huk kaqniyuqkunawan.

4.5 Perú suyupi ayllu indígenas llaqtankuna

Piru mama suyupa Ayllu Llaqtankunaqa achka ayllukunayuyqmi, kunan Piru mama suyupa allpankunapi tiyaq. Kunankamaqa Perú mama suyupi 55 ayllu llaqtakunamanta Pueblos Indígenas nisqamanta willakuy kachkan, Amazonasmanda 51, Andesmanda²⁰ 4, chaymanta quechuas (Arequipa, Apurímac y Cusco) y Aymaras (Puno). 2017 watapi 5.500.000 Peruanos²¹ runakuna indígena kasqankuta riqsichikuspanku, Perú suyupi 24% hina runakunam karqaku.

Muchos grupos indígenas trabajan para mantener las prácticas e identidades culturales tradicionales. Aunque Perú ha sido un entorno multiétnico, multicultural y multilingüe desde la antigüedad, tras la Conquista (la llegada de los españoles y su conquista de las Américas) surgió una marcada jerarquización de poder entre los pueblos locales y los pueblos extranjeros que prevalece hasta hoy. Hasta 1975, la única lengua oficial en Perú era el español -lengua hablada por el 70% de la población, ya que la segunda lengua, el quechua, no fue reconocida como lengua oficial hasta 1975. El aimara es la segunda lengua indígena que se habla en las comunidades del sur de Perú y en Bolivia. Las comunidades indígenas de la Amazonia tienen hasta 51 lenguas propias.

²⁰ <https://bdpi.cultura.gob.pe/pueblos-indigenas> nisqa

²¹ Qichwa runakunaqa Peru mama llaqtapi (5.179.774 runakuna) aswan hatun indihina huñum, Andes suyupipas, mama siminqa qhichwa simim.

Achka ayllu llaqta huñukunam llamk'anku ñawpa ruraykunata, identidades culturales nisqakunata waqaychanankupaq. Perú suyuqa ñawpa pachamanta pacha achka aylluyuq, achka kawsayniyuq, achka simiyuq pachamama kaptinpas, Conquista (españolkuna chayamuptin, América suyuta atipasqanku) huk marcasqa jerarquía de poder nisqa paqarimurqa llaqta runakunawan hawa llaqta runakunawan, chaymi kunankamapas kamachikun. 1975 watakama, Piru mama suyupi sapallan kamachiy simiqa kastilla simi karqan, 70% runap rimasqan simi - iskay kaq simi qhichwa simita 1975 watakama mana kamachiy simi hina riqsisqa kasqanmanta. Aymara simiqa iskay kaq ayllu llaqta simim, Perú suyup uralanpi, Bolivia suyup ayllunkunapi rimasqa. Amazonas suyupi ayllu llaqtakunaqa 51 simikamam kikinkumanta rimanku.

1980 watamanta pacham achka indígena huñukuna huk plan nacional nisqapi churasqa kanankupaq mañakurqaku. Mañakuyninku ukupin kachkan ñawpaq taytankuq allpankuna riqsisqa kananpaq, chay allpankunaqaq ayllu llaqtakunatam aseguran base materialta reproducción culturalninkupaq. Chayhinallataq mañarkakunami chikan chikan hayñikunata riksinkapaq, hinam kikin riqsinqapaq kahinata, kamachiqkunata akllasqamanta, kikin yachayta, kikin simimantapas.

Chay proyectopa qhawarisqan Comunidades Locales nisqakuna ukupiqa, sapallan ayllullam riqsisqa kanman qichwa runakuna, Imperio Inca nisqapi llaqta runakunapa miraynin directo, paykunam aswan achka kanku chala hinaspa anti suyukunapi.

Qichwa runakunapa organizacion social prehispanica nisqa hatun riqsisqanqa ayllu, qallariypiqa aylluchakuypi kamasqa institucionmi. Chayman rikchakuq formas de organización de parentesco nisqakunaqa tarikunraqmi wakin kit'ikunapi Cuscopi, Apurimacpipas (Skar, 1997). Kunan pacha, kunan pacha qichwa runakuna ukupi aswan mastarisqa forma de organizacin nisqa, chakra llamk'aq ayllu.

Kay forma de organización colectiva y territorial nisqapiqa umalliqmi, sapa iskay watamanta democráticamente akllasqa, kunan kamachikuyman hina (Derecho General de Comunidades Campesinas, 1987), chaymi kamachin asuntos colectivos nisqakunata, hinallataq Estadowan intermediación nisqatapas. Llaqta umalliyqa 8manta 14kama utaq aswan llamk'aykunamantan kan, chaypin kanku umalliq, qilqaq, qullqi waqaychaq, fiscal hinaspa huk huch'uy llamk'aykunapas, ñawpaqmantapachan llapa llamk'aykunata qharikuna hap'inku. 2017 watapi censo (INEI) nisqaman hinaqa, kunan pachaqa 97% llaqta umalliqkunam llaqtanchispi qharikunaq²² makinpi kachkan. Llaqta kamachiq umalliyqa huk asamblea comunal nisqamanmi yupayta qun, chaymi llaqtaq aswan hatun organizacionnin hinallataq decisionkuna ruraqinhina qhawarisqa.

Kay indígena huñumanta hatun rakinmi chakra llamk'aqkuna utaq llaqta ayllukunapi organizasqa kachkan. Ichaqa huk formas de organizacin nisqayuqmi kanku, huk cheqaskunapipas tiyanku, ayllukunapi, aldeakunapi, hukkunapipas. Organización política nisqamanta rimaspaqa, kunan pachaqa achka suyukunapim, quechua ayllukunaqa imaymana patakunapi asociacionkunata, organizacionkunata ruwanankupaq munanku, paykuna ukumanta mama suyukama, huk utaq iskay órgano provincial utaq regional nisqakunata pasaspa. Kaykunataqa llaqta wiñariyta kamachinapaq, recursos comunes nisqakunata kamachinapaq utaq servicios mutuos nisqa qunapaqmi organizasqa kachkan. Imayñaña kaqtinpas, manan mayqinpas wakin formas de organización nisqakunapas, chayhina nivel de representatividad nisqayuqchu, chay comunidad campesina nisqa hinaqa.

²²<https://rpp.pe/politica/estado/al-menos-el-30-de-los-puestos-directivos-en-comunidades-campesinas-seran-ocupados-por-mujeres-noticia-1209667?ref=rpp> nisqa

Astawanraqmi wakin suyukunapi Perú mama suyu chawpipi, uraypipas, qichwa huñukunaqa sistema local de cargos tradicionales nisqayuqmi, warayuqkuna nisqawan riqsisqa. Chayqa huk forma de organización nisqa, ñawpaq consejos indígenas nisqamanta hurqusqa, chaykunan llaqtakunata kamachirqanku colonia pachakunapi. Achka t'ikraykunamanta, kay varayoqkunamanta aswan achkan chakrakunata qhaway ruwaykunata hunt'anku, chaynallataqmi huk serie deber ritual nisqakunatapas, calendario litúrgico nisqa raymichaypi. Wakin llaqtakunapiqa, kamachikuqkunata (teniente, gobernadores ima) yanapay rurayniyuqtaqmi kanku, chayhinallataqmi directivas comunales nisqakunatapas. Varayuq runakunaqa ñawpaqmanta pacha ñawpa p'achawan churakunku, ichaqa llapanmanta aswantaqa kamachikuq k'aspita apaspa, aswantaqa sinchi chuchu k'aspipi tallasqa, wakin kutitay q'illaymanta siwikunawan sumaqchasqa, chaymi kamachikuyninkuq simbulun (Pérez-Galán, 2004; Rasnake, 1989).

Qichwa²³ Ayllu runakunapa expresiones culturalesninkuna

Qichwa llaqtakunaqa achka ñawpa raymikunata, tusuykunatam paykunawan paqta paqta kan (Romero, 2008). Fiestas patronales nisqa raymikunaqa aswan riqsisqa kanku yupayninkurayku, espacialninkumanta ima, chaykunaqa XVI pachaq watamantapacha Apu urqu llaqtakunap ruwayninkunaman churasqa kanku, chaymantataq huk ritual católico andino nisqa ruwayman rikurirqa. Patron santo raymikunaqa huk patron santu (huk Cristo, huk virgenta, huk chakata, huk santo icha huk santo) raymichakun, achka p'unchawkuna raymichakun huk común estructura nisqapi: visperas, chawpi p'unchawkuna huk despedida p'unchawpas, kacharpari sutiyuq nisqapas

Santo patrono raymikunaqa ñawpaqmanta pacha pachakuna qhawarichinapaq, ñawpaqmanta pacha takikuna ruwanapaq, chaymanta chay llaqtapi mikuykunata, mikhuykunata wakichinapaq ima. Chay raymikunaqa ruwakun organizacionkunawan, wawqi-panantinkunawan, mayordomía nisqawan utaq sistemas de carga nisqawan, llapankutaqmi imaymana formakunapi reciprocidad nisqawan, obligación nisqawan aylluwan wasi masinkunawan ima. Fiestas Patonales nisqa raymikunaka, Qichwa llaqtakunapi quqtaq mecanismos de conexión, identidad, estatus y prestigio nisqatam qun (Cánepa, 2001 watapi).

Hinallataq, huk tukuy imaynama raymikuna ruruchiq ruwaykunawan tinkisqa, tarpuy, yakuta pallay hina, ichaqa llapanmanta aswantaqa unupa yarq'akuna pichay, herrería ima. Kay iskay laya raymikunaka astawan "tradicional" kan, astawan elementos nativos nisqakunam kan, fiestas patronales nisqa raymikunamanta, chayhinallataq achka urqu suyukunapimi mastarisqa kan (Cloudsley, 1988).

Chay unupa yarq'a pichay raymikunaqa manam huñusqa llamk'aymantallachu, reciprocidad generalizada nisqamantallachu (chaypiqa kanmi banquetekuna maypichus llapallanku rakinakunku) aswanqa unuta quq ñawpa taytakunamantapas, chaymantapas sumaq sunqu kayta hinaspa allin rurasqa llamk'aymanta yupaychanku. Chaykunapin kanku especialistakuna, oficinakuna hinallataq rituales propiciatoriokuna. Chaykunataqa aymuray killapi utaq unu raymi killapim raymichanku, ayllu llaqtakunaman hina, suyukunaman hina. Kay raymikunaqa ritual nisqapas, técnico nisqapas kanmi, chaypim churakun sistemas de riego tradicionales, reservorios y canales nisqakuna pichay, allichay llamk'ay (Ráez, 2005).

Paymantaqa, herranza raymikuna, uywakunata markay, wata chawpipi, anta sitwa killamanta qhapaqsitwa killakama. Chaykunataqa Santiago, rodeo, señalakuy utaq diachakuy nispapas sutichanku, huk sutikunawanpas. Paykunaqa huñunakunku hatun huñusqa hinaspa ayllu

²³ [Qichwakuna | BDPI \(cultura.gob.pe\)](http://qichwakuna.org.pe)

raymikunata, chaypim kan huk serie rito propiciatoriokuna qullqi quymanta allpaman hinaspa urqkunaman uywakunata waqaychaq, chaynallataq uywakunata hukniraymanta markaspa: uywakunapi markakunata ruphachispa, rinrikunata kuchuspa hinaspa cintawan paquchakunata, llamakunata hinaspa uwihakunapi llimp'iyuq k'anchariqkunata siraspa. Urin Apu urqu nisqa suyukunapiqa rurankutaqmi llamakunapa, alpacakunapa wylanchas nisqakunata, tink'akuntapas, chaykunaqa ritos propiciatorios nisqakunam uywakunapa fertilidad nisqapaq, chaypim takikuna, tusuykuna, banquetekuna, qullqi quy, uywakuna sacrificio nisqakuna ima kan. Chawpi urin urqkunapi wakin kitikunapiqa toropukllaypas kanmi, ceremonia, pukllay hinaspa rikuchiy, chaymi huk cóndorwan huk torowan atipanakun huk acto ritualpi, rito propiciatorio hina (Molinié, 2009).

4.6 Género nisqa

Chay proyectopaqqa qari warmi kayninmanta qhawariymi wakichisqa kachkan (Anexo 8a de la Asamblea General). Kay rakiqa chay chaninchaykunamanta hurqusqam.

Perú suyuqa hatun mana kaqlla kayniyuq suyum, qullqi tariypi, kapuqniyuqpi, servicios sociales básicos nisqaman yaykuypi, infraestructura nisqapi, qari warmi kayninpipas. 2020 watapi, qullqi wakcha kayka 9,9% manta mirarirqa, 30% Perú mama llaqtamanta runakunaman chayarka. Kaymi 46% runakunata, chakrakunapi tiyak runakunamanta (3,1 hunu runakuna), 26 runakunatam llakichirqa, llaqtakunapi kawsaq runakunamanta (6,8 hunu runakuna) (INEI, 2021b). Qhari warmi mana kaqlla kayninmanta rimaspaqa, Perú suyuqa ñawpaqman puririrqanmi imaymana kamachikuykunata hunt'achispa, qhari warmi qhawariyta políticas públicas nisqapi churanapaq, ichaqa kunankamapas manan suficientechu.

Perú suyupiqqa kanmi markasqa patrones de roles y/utaq comportamientos nisqakuna qari warmi kayninman hina, hinallataqmi históricamente establecidos estereotipos y expectativas sociales nisqakuna warmikunapa, qarikunapa munayninmanta hinaspa oportunidadninkunamanta hinalla kachkan, chaykunaqa sutillam sapaqchasqa kanku, chaymi warmikunapa aklakuyninkunata limitanku. Perú suyuqa ñawpaqman puririrqanmi imaymana kamachikuykunata hunt'achispa, qhari warmi qhawariyta políticas públicas nisqapi churanapaq, ichaqa manaraqmi suficientechu.

Uraypiqa Perú mama suyupi qari warmi kayninkumanta mana kaqlla kasqankuta qawachiqkunam qhawarichikun:

- Política nisqapi participación: Poder Legislativo nisqapi warmikunaqa chayllaraqmi chayarun sapa pachaqmanta cupo nisqaman (38,8%) 2022 watapi, warmikunapa representación política nisqaman haykuyninqa aswan pisillam gobierno regional nisqapipas, locales²⁴. nisqapipas.
- Qhari warmi maqanakuy: 63,2% warmikuna 15 watayuqmanta 49 watayuqkama, mayninpiqa qusanku utaq warmi masinku wasipi maqanakuywan ñak'arirqanku (INEI/ENDES, 2018).
- Salud reproductiva: 2021 watapi, sapa p'unchaw tawa sipaskuna manaraq 15 watayuq wachakurqaku, sapa pachataq 5 wayna sipaskuna 15 watayuqmanta 19 watayuqkama mamaman t'ikrakurqaku. Tukuypiqqa, violencia sexual nisqamanta wiksayakuypa rurunmi (UNFPA, 2018).
- Yachaywan llamk'aywan: sapa pachaqmanta 15 watayuqmanta 29 watayuqkama sipaskuna mana yachapakuq, mana llamkaq, iskay kuti masnin wayna sipaskunamantaqa. 24.2% y 11.3%, chayman hina.

²⁴ <https://oig.cepal.org/en/indicators/legislative-power-percentage-women-national-legislative-body-0> nisqa

- Wakcha kay: 20 wata manta 39 watakama Peruano sipas warmikunapi qullqi wakcha kayninqa aswan hatunmi qari masinkunamantaqa, 2 manta 3 pachaq manta aswan hatunmi suyu promediamantaqa (INEI/ENAH0, 2016).

Apu urqu suyupi warmikuna hinallataq específicamente Comunidades Locales nisqakunapi, socialmente contruidos nisqa ruwayninkurayku, hinallataq responsabilidadninkurayku, hinallataq qharikuna aswan allin kayninmanta yuyaykusqankuwan, maqanakunku huk posición inferioridad nisqawan, recursos naturales nisqakunaman haykuypi, control nisqapipas, allpa hina unu, chakra rurukuna ruruchiy hinaspa qhatuy. Chaymantapas, miraymanta rurayninkupas, wasipi llamk'aypas, ayllupi llamk'aypas, pisiyachinmi pachankuta hinaspa oportunidadninkuta educacionpaq, capacitacionpaq, pagasqa llamk'aypaq, chaynallataq espacios de toma de decisiones nisqapi participanankupaqpas. Kayqa t'ikrakunmi pisi representacionman imaymana clase organizacionkunapi. Chayhina kaptinpas warmikunaqa allintam yanapakunku recursos naturales clave nisqakuna unuwan allpawan kamachiypi. Qharikuna participacionninkuta, decisionninkutapas chakra llamk'aypi, uywa uywaypi ima churaptinkupas, warmikunam unu quymanta, kawsanankupaq chakra llamk'aypaq, mikhuy wakichiy manta, ayllu runakunapa chuyanchayninmanta hinaspa ch'uya kayninmanta, chaypim unquqkunapas, mana atiqkunapas (Carrillo hinaspa Remy, 2022).

Kanmi achka hark'aykuna, chaykunam hark'an warmikuna aswan allinta ruwanankupaq, chay suyupa qullqi mirayninpi. Achka warmikunam allpayuq kayman, qullqi manukuyman, chaynallataqmi pisilla yachayniyuq, técnica yanapakuymantapas (INEI, 2012). Allpapa, llamk'aypa pisi ruwayninmi qarikunata pusamun chakra llamk'ayninkuta saqinankupaq, aswan allin qullqiyuq ruwaykunata maskaspanku, imaynam minería, wasichakuy hinaspa apachiy. Chay hatun oportunidadpa chaninmi induce migración nisqa, huk éxodo rural temporal utaq permanente hina. Warmikunaqa saqisqa kanku wawakunata, yuyaq runakunata, wasimanta, chakramanta ima qhawanankupaq, aswan allin qullqita tarinankupaq atisqankuta sasachaspa. Chakra llamk'ay llamk'aymantaqa, 38% warmikunam chakra llamk'aypi llamk'aqkuna mana qullqiyuq ayllupi llamk'aqkuna.

Sichus Perú suyupi warmikuna qari warmi mana kaqla kasqankuta ñakarinku chayqa, Comunidades Locales nisqapiqa huk²⁵ harkakuykunawanmi maqanakunku:

- **Simi hark'aq:** Tukuypiqa, Perú suyupi indígena warmikuna maqanakunku desigualdad económica y política nisqawan. Kayqa wakcha kay hatun kasqanrayku, serviciokunaman mana haykuy atiyrayku, simikuna hark'asqankurayku ima. Kastilla simiqa Piru mama llaqtapi kamachiy simim. Ichaqa indígena warmikunaqa sapa kutim rimanku qichwa, aymara simikunata, chaykunapas oficial simikunam. Qichwa simiqa aswan riqsisqa indígena simi Perú suyupi, kimsa hunumanta aswan rimaqkunawan 2007. Ichaqa simi hark'akusqanrayku indígena warmikunaqa sasachakun yachayman, qali kayman, llamk'ayman chayayta. Perú suyupiqa kuskan masninmi mana qali kayman haykuq runakuna qichwa simita rimanku, chaytan willakamun Banco Mundial nisqa.
- **Allpayuq kay, kamachiy:** Achka warmikuna Apu urqu llaktakunapi, ñawpa pachamanta inkakunapipas astawan wakcha kaywanmi kan, chayhinallataq astawan qullkimanta yanapaykunatami chayan. Chay raykun allpayuq kaypi, kamachiypipas limitacionniyoq kanku. Perú mama suyupa hatun kamachikuyninpi warmikunata umalliq kaypi, tanteaypipas mana qari-warmi kayninkumanta rimaptinpas, llaqta mama kamachiqqa manam chiqaptaqa churancho. Chayraykum warmikunaqa maqanakunku ayllu sach'a sach'akunata, allpankunatapas kamachiypi rimarinankupaq, herencia kaptinpas. Indígena warmikunapaqqa kay sach'a-sach'akunaqa ancha allinmi culturankupi, ñawpaq tayta-mamankupipas.
- **Qali kay:** Qichwa rimaq warmikunaqa sapa kutim qhaliyayta maskaspankuqa simipi hark'akuykunawan tupanku, yaqa llapan hampiypi llamk'aqkuna kastilla simita

²⁵ <https://borgenproject.org/womens-rights-in-peru/> nisqa

rimasqankurayku. Qharikuna yachay wasiman rispa kastilla simita yachanku, warmikunataq wasipi qhipakunku, wayna kasqankumantapacha ayllu qallariypi astawan yuyaykunku. Chayraykun warmikunaqa mana allintachu educación sexualta chaskinku. Aswanpas ñawpaqmantapacha ruraykunapi, qharikunapi ima hap'ipakunku. Chaywanmi achka wayna sipaskuna wiksallikunku, violacion, wasipi maqanakuy ima. Huk tapuyipi, 44% qichwa warmikuna violasqa kasqankuta willakurqanku. Chayhinallataqmi investigačkuna ninku 15 watamanta 19 watakama sipaskunamanta yaqa kimsa kaq parten huk wawallatapas kasqankuta.

- **Mama munachkaqta mana wachakunanpaq kaq:** Perú suyupi indígena warmikunaq allaukanmanta huknin aswan millay sarunchakuyqa, ñawpaq umalliq Alberto Fujimori kamachikusqanpin karqan. 1990 watamanta 2000 watakamam llaqta mama kamachiqqa yaqa 300.000 apu urqupi warmikunata, aswan pisi qarikunatapas kallpawan esterilizarqa. Kayqa wakcha kayta pisiyachinapaq programapa amachasqanmi karqa. Ichaqa, apu urqupi warmikunaqa llaqtankupa chawpinmi, chaypim ayllu, wawayuq kay atipas aswan allinqa. Chaymi kay programaqa wiñaypaq efectosniyuq apu urqu ayllukunapi, hamuq miraykunapi, culturankupipas. Mana tupaq yupayniyuq yuyaq runakuna, pisi wayna sipaskunapas, ayllu llaqtakunata qullqimanta mana allintachu rurarunku. Mama llaqta kamachiq wakin casokunata allichaptinpas yaqa llapanikum mana anchatachu ñawparirqaku. Kaymi apu urqupi warmikunata justiciata qichun.

5 Marco jurídico e institucional nisqa

5.1 Marco internacional nisqa

5.1.1 Hukllachasqa Naciones Unidasnisqa

Imaymana instrumentukuna, marcos jurídicos internacionales nisqakunan churasqa kanku, apu urqupi kaq runakunaq derechonkunata, interesninkunata, identidad cultural nisqakunatapas reqsinankupaq, waqaychanankupaq ima, chaykunanku:

- **Naciones Unidas nisqapa Declaración de los Pueblos Indígenas nisqa**, 13 punchawpi unu raymi killapi 2007 watapi Hatun Tantanakuypa chaskisqan. Declaración nisqapiqa, Pueblos Indígenas nisqakunaq derechos básicos nisqakunatan riqsikun, achka áreas especiales nisqakunapi, chay llaqtakunaq allin kayninkupi, chay principio general nisqapi, derecho a la autodeterminación nisqapi, chaypin kachkan derecho a igualdad y no discriminación; integridad cultural nisqaman derecho nisqa; allpapi, allpapi, pachamamapi ima hayñi; kikin kamachiyman, kikin kamachiyman hayñi; ñawpaq, mana qullqiyuq hinaspa willasqa consentimiento nisqa derechoyuq, hukkunapas.
- Convenio de la Organización Internacional del Trabajo, Pueblos Indígenas y Tribales en los Países Independientes, No 169, Conferencia Internacional del Trabajo nisqa 27 punchaw Inti raymi killapi 1989 watapi chaskisqan. Chay Convenio nisqa, kunankama, aswan ñawpaqman puriq tratado internacional nisqa, específicamente dedicado nisqa, indígenas nisqakunaq derechonkunata kallpachanapaq. Convenio nisqapiqa churakunmi huk serie kamachikuykunata, hukkunamantapas, justicia kamachiyman, derecho consuetudinario indígena nisqamanta ima; consulta, participación nisqa hayñi; allpapi, allpapi, pachamamapi ima hayñi; iskay simipi yachachiy, hinallataq fronterakuna chimpapi yanapanakuy.
- **UNESCOpa Convenio de Diversidad de Expresión Cultural nisqa amachanapaq hinaspa kallpanchanapaq (2005)**, riqsinmi Parteskunapa derechonkunata, imaymana expresiones culturales nisqakunata amachanapaq hinaspa kallpanchanapaq, warmikunata, aslla runakunata, Pueblos Indígenas nisqakunatapas aswanta qhawarispa

5.1.2 ***Ayllu Ilaqtakunamanta FVC polítican kay Pueblos Indígenas nisqamanta (2018 watapi)***

Ayllu Ilaqtakunamanta Política GCF (kaymanta pacha Política) nisqa, Pueblos Indígenas nisqakunaqa sapa kutim kikin chakuyniyuq hinaspa munayniyuq kasqankuta, chaykunam sociedad nacionalkunapi kamachiq huñukunamanta sapaqchasqa kasqankuta, chaynallataqmi desfavorecido kasqankuta, ñawpaqmantaraq modelos de mitigación, adaptación hinaspa desarrollo nisqawan. Achka kutipiq, aswan marginado, vulnerables segmentos de la población nisqakuna ukupin kanku. Pueblos indígenas nisqakunaq situacionnin económica, social y jurídica nisqa sapa kutinmi hark'an derechonkuta, interesninkutapas allpamanta, territoriokunamanta, recursos naturales y culturales nisqamanta ima amachanankupaq, hinallataqmi hark'anman wiñariy ruraykunapi, pacha t'ikraypa kitichiy ruraykunapipas participanankupaq, allinta yanapakunankupaqpas. Achka kutipiq manam allintachu chaskinku proyectopa yanapakuyninkunaman, utaqmi chay beneficiokunaqa mana yuyaymanasqachu nitaq qusqachu kawsaymanhina, manataqmi sapa kutichu allinta tapusqa kanku chay ruraykunata ruranankupaq utaq ruranankupaq, chaykunam paykunamanqa anchata afectanman kawsaykunata utaq ayllukunatapas.

GCF nisqanman hinaqa, "Plan Indígena (IPP)" nisqapiqa willakunmi ruraykunata pisiyachinapaq hinaspa/utaq mana allin ruraykunata kutichinapaq, chayhinallataqmi riqsichin oportunidadkunata hinaspa ruraykunata, chayhinapi Pueblos Indígenas nisqapaq allin ruraykunata kallpanchanapaq. Llaqtapi imayna kasqanman hinaqa, sapallan PPI nisqa wakichisqa kanman utaq aswan hatun ayllu wiñariy planpa huknin kaqnin kanman.

Pusaq principios específicos guidores nisqakunan kay Política nisqapi rurakunqa:

- Mana qullqillapaq, ñawpaqmanta, willasqa consentimientota paqarichispa, hunt'achiyta. GCF nisqa allinta qhawarinqa, mañakunqataqmi pruebakunata allin consulta nisqamanta, hinallataq consentimiento libre, previo y informado nisqa churayta, allin ruraykunawan, aswantaqa, instituciones representativas nisqawan, maypachachus GCF nisqa qullqiwan ruraykunata, chaykunam afectanqa allpakunata, llaqtapa allpankunata, qhapaq kayninkunata, kawsaykunata, culturakunatapas de Pueblos Indígenas nisqa utaq huklawman astakuyta mañakuq, 7.2 rakipi nisqanman hina.
- Ayllu Ilaqtakunaq allpankunapi, llaqtapa allpankunapi, kapuqninkunapi ima derechonkunata yupaychayta, allinchayta ima. Llapam GCF ruraykunam hunt'asqata yupaychanqa, yanapanqataqmi llaqta ayllukunaq derechonkunata, allpawan, territoriokunawan, recursokunawan ima, hinallataq derechonkunata, patrimonio culturalwan espiritualwan, hinallataq valorkunawan, ñawpaqmantapacha yachaykunawan, sistemas de gestión nisqawan, instituciones consuetudinarias, ruwaykunawan ima liwllapaq allin kawsayta ima.
- Runakunapaq hayñikunata, hatun mamallaqta pura kamachiykunata riksina. GCFpa tukuy rurayninkunaqa, UNDRIP nisqapi churasqa kamachikuykunatam, huk instrumento internacional hinaspa regional nisqapas, Ayllu Ilaqtakunapa, sapakamapa derechonkunawan tupaq, chayhinallataq, maypichus rurakunqa ichaqa mana chayllapichu, Convenio de la OIT No 169, Pacto Internacional de Económico nisqapas, Derechos Sociales y Culturales nisqamanta, hinallataq Convenio Internacional nisqa tukuy imaymana sapaqchay racialkunata chinkachinapaq.
- Ayllu Ilaqtakunaq derechonta yupaychana, munayninkumanta sapanchasqa. GCF nisqa yupaychanqa ayllu Ilaqtakunaq prerogativa nisqatan, paykunam kawsanku voluntariamente sapanchasqa, utaq karu t'aqakuna hawamanta pisi contactoyuq, chaykunatan riqsinku llaqtakuna "voluntariamente sapanchasqa", "pueblos aislados" utaq "en contacto inicial", sapanchasqa qhipanankupaq, chayman hinataqmi mana pipa hark'asqan kawsanankupaq culturankumanhina. Kay Ilaqtakunata, allpankuta, llatapa allpankuta utaq imayna kawsasqankutapas afectanman ruraykunaqa, allpankuta, llaqtapa allpankuta, pachamamankuta, qali kayninkuta, culturankuta ima riqsinankupaq, yupaychanankupaq,

waqaychanankupaq ima, allin ruraykunata churanqa, chaymanta mana paykunawan tupanankupaq chay ruray.

- Ñawpa yachaykunata, kawsay sistemakunata yupaychana, riqsina. FVC nisqa, Ayllu llaqtakunaq patrimonio cultural nisqatan riqsikun, respetan, chaninchan ima, hinallataqmi Ayllu llaqtakunaq ñawpaqmantapacha yachayninkunata, hinallataq indígena nisqakunaq formas de conocimientos, transmisiones de conocimientos nisqakunatapas, hinallataqmi kallpachanqa FVC nisqa qulqiwan rurasqapi ñawpaqmantapacha yachayniyuq runakunaq participacionninta, umalliyntapas ruwaykuna.
- GCF ukupi Ayllu llaqtakuna asuntokunapaq atiyta yapay. GCF nisqa wiñachinqa yuyaychay atiyininkunata, tantiyay atiyntapas, Ayllu llaqtakunapa asuntokunata, derechonkunatapas allinta qhawarinanpaq, chaynallataqmi Junta Directivapi kaqkunapa hinaspa Secretaría nisqapi kamachiqkunapa hinaspa llamk'aqkunapa atiynta hatarichinqa.
- Ayllu llaqtakuna GCF nisqapa kapuqninkunaman haykunankupaq yanapana. GCF nisqa kallpachanqa suyu kamachiqkunata, entidad acreditada nisqakunatapas, Ayllu llaqtakunawan rimanakunankupaq, llapankupaq ima. GCF nisqa yuyaykunmanmi ruraykunata, aswan allinta hunt'anapanpaq, Ayllu llaqtakunaq necesitaspankuta, ñawpaqman puririchispankutapas, chaywanmi yanapakunman ima ruraspankutapas, kallpachakuspankutapas, pachaq t'ikrakuynta pisiyachinapaq, hinallataq adaptación nisqa ruraykunapaqpas; hinaspa Política de Pueblos Indígenas nisqa 7 kaq pagina.
- Kikin kamachiy sistemata yupaychana. GCF nisqa, Ayllu llaqtakunaq derechonta, qullqi tarpuyi, kawsaypi, kawsaypi ima, mana hark'asqalla puririnankupaq, hinallataq autonomía nisqa utaq kikin kamachikuyniyuq kanankupaq, ukupi, llaqtankupi ima ruraykunapipas, hinallataq imaynatas, imaynatas qullqichakun chayta, chaykunatan kallpachanan funciones autónomas nisqata.

5.2 Huk tupaqnin instrumentukuna

Hawa rimasqanchik marcokunamanta hawaqa, kanmi huk acuerdo internacionalkuna, convencionkunapas, chaykunam ancha chaninchasqa kanku Ayllu llaqtakunapa derechonkunata hinaspa allin kawsakuyninta kallpanchanapaq, chaykunam kanku:

- **Pacto Internacional de Derechos Civiles y Políticos nisqa**, Asamblea General nisqa 16 qhapaq raymi killapi 1966 watapi chaskisqan, Comité de Derechos Humanos nisqa, Pacto nisqa hunt'akuyninta qhawaq, achka kamachikuyninkunatan churarqan contexto específico de los pueblos indígenas nisqapi, chaypin kachkan kikin kamachiyman hayñiman (1 kaq t'aqa) hinallataq suyu, ayllu, simipi pisi runakunaq derechonkuna (27 t'aqa). Pacto Internacional de Derechos Económicos, Sociales y Culturales nisqa, Hatun Huñunakuypa 16 punchaw qhapaq raymi killapi 1966 watapi chaskisqan.
- **Comité de Derechos Económicos, Sociales y Culturales nisqa**, Pactopa rurakuyninta qhawaq, wakin kamachiykunata churarqataqmi, indígenas nisqakunaq contexto específico nisqapi, chaykunan kanku: wasiyuq kayman, mikhunayyuq kayman, yachayniyuq kayman, qali kayman, unuman derechonkunata hinaspa yuyayniyuq kayman chaykunapas.
- **Convención nisqa tukuy Formas de Discriminación Racial nisqa r'ikchaq ayllu sapaqchay chinkachinapaq rimanakuy**, Hatun Huñunakuypa 21 punchaw qhapaq raymi killapi 1965 watapi chaskisqan.
- **Comité de Eliminación de la Discriminación Racial (CERD)**, Convenio nisqa qhawaymanta encargado, imaymana ruwayninkunawanmi anchata qhawarirqan Ayllu runakunaq imayna kasqankuta. Qaway Comentario General No 23 (Ayllu llaqtakuna).

- **Convenio de Diversidad Biológica**, Rio de Janeiro Ilaqtapi 5 punchaw junio killapi 1992. Conveniopa 8(j) nisqanman hinaqa, "indígena hinaspa Ilaqta ayllukuna" "yachay, musuq ruraykuna hinaspa huk ruraykuna... ñawpaqmanta pacha kawsaykunata churaspa, imaymana kawsaykunata waqaychaypaq, wiñaypaq apaykachanapaq ima" ", chaynallataq chaypi kanankupaq aswan hatun rurayninkupi, chaymanta allinkuna tariypi ima, hinallataqmi aswan hatun ruwayninkupi, chaymanta allinkuna tarisqankupipas yanapakunankupaq. Conferencia de las Partes de la Convenio nisqa, kay asuntokunamantaqa achka allin tantiyaykunatam chaskirun, chaynallataqmi Directrices Voluntarias nisqakunatapas ruraran, chaywanmi evaluaciones de impacto cultural, ambiental y social nisqa rurakunman, indígena Ilaqtakunapi. (Qaway Awképa:Kon kamachikuyninkuna).
- **Convenio Marco de las Naciones Unidas sobre Cambio Climático (CMNUCC) hinallataq Acuerdo de París, 1992 watapi chaskisqa**, Convenio Marco de las Naciones Unidas sobre Cambio Climático nisqa, gases de efecto invernadero nisqapa concentracionninta takyachiya munan, chaymi hark'an peligroso interferencias humanas inducidas nisqa sistema climático nisqapi, chaymanhina iskay estrategia nisqapi, mitigación nisqamanta, adaptación nisqamanta ima. 2016 watapi, Estadokuna, tukuy pachantinpi kutichiyinkuta kallpachanankupaq rimanakurqanku, ñawpaqmantapacha Acuerdo de París nisqapi, ñawpaq rimanakuymi, runaq derechonkunata, indígena runakunaq allaukankunatapas sut'ita reqsinanpaq. Preámbulo nisqapin reqsikun, pachaq tikrakuyninqa runaq llakikuyninmi, hinallataqmi, pacha t'ikrayta qhawarinapaq ruraykunata ruraspaga, sapankankuq ruwanankuta yupaychananku, kallpachananku, qhawarinanku ima, derechos humanos nisqamanta, derecho a la salud nisqamanta, derechos indígenas nisqamanta ima. Kay referencias nisqakunan huk allin ruray, compromiso ima, imaynan acuerdota ruraspaga, chaykunatam qhawarinanku, indígenas nisqakunaq derechonkuna yupaychasqa kananpaq, pacha mamapa t'ikrannimanta ruwayninkupi.
- **Acuerdo de París nisqapiqa riqsikunmi**, Comunidades Locales nisqapa, Pueblos Indígenas nisqapa yachayninkuta, tecnologianku, rurayninku hinaspa kallpanchakuyninku kallpanchana kasqanmanta, pacha t'ikrayta qhawarispa, kutichispapas (op. 135) hinaspapas riqsikunmi, adaptacin nisqa ruraykunaqa aswan allin ciencia nisqapi, maypichus allin kaqtinqa, ñawpaqmantapacha yachaykunapi, Pueblos Indígenas nisqakunaq yachayninkunapi, Ilaqta yachay sistemankunapipas sayarichisqa kanan, pusasqa kananta, chaywanmi allinta tupachinanku políticas nisqakunaman, hinallataq medidas socioeconómicas y ambientales relevantes nisqakunamanpas (op5).
- **Acuerdo Escazú nisqa**, América Latinapi, Caribepi ima, willaykunaman haykuymanta, Ilaqtapa participacionnimanmanta, justiciamanta ima, pachamamamanta rimanakuy. Naciones Unidaspa umalliq wasinpi, 2018 watapi sitwa killapi firmasqa kananpaq kichasqa, Estadokunata waqyan, Pueblos Indígenas nisqakunata yanapanankupaq, pachamamamanta willakuy mañakuyninkuta wakichinankupaq, kutichiyta tarinankupaq. (Art. 5.4), Suyukunata kamachin, Ilaqta ukupi kamachikuyninkuta hunt'anankupaq, hinallataq hawa Ilaqtakunapi ruwayninkutapas, Ayllu Ilaqtakunaq allaukankunawan tupachispa (Art. 7). Chaymantapas, churanmi Estadokuna garantizananku allin hinaspa allin pachata runakunapaq, huñukunapaq hinaspa organizacionkunapaq, paykunam derechos humanos nisqakunata kallpanchanku hinaspa amachanku pachamamamanta, chaynapi mana amenazasqa, hark'asqa hinaspa mana seguridadniyuq ima ruwanankupaq (Art.9).

5.3 Marco Nacional nisqa

Sistema jurídico peruano nisqa Perú suyupa carácter multiétnico, pluricultural y multilingüe nisqa kayninta riqsichtinpas, ñawpa willakuypiqqa chayna riqsichiyqa contradictoriom, 1993 watapi Constitucionllapim explícitamente riqsikun comunidades campesinas y nativas nisqakunapa existencia legal nisqa kayninta, chaynallataqmi personalidad jurídica nisqatapas autonomía nisqatapas qun chayman hina organizay. Perú mama suyupa Constitución Política nisqapi IV Capítulo

nisqapiqa, manam comunidades nativas y campesinas nisqakunallachu garantizasqa kanku derecho privado hinaspa comunal allpayuq kanankupaq utaq ima forma de asociación nisqawanpas, aswanqa garantizasqam kanku autonomía nisqa allpankuta llamk'achinankupaq hinaspa rakinankupaq paykunaq munasqanman hina. Allpayuq kay derechoqa mana kamachiy atiyimi, mana saqisqa kaptin.

1993 watapi Hatun Kamay Pirwapi, chakra runa, nativo ayllukunapa identidad culturalnin respetasqa yuyayta riqsichirqa, chaynallataqmi llapa peruanokuna ima kamachiqpa ñawpaqinpi kikin rimayninkuta rimanankupaq. Iskay simipi, kawsaypurapi yachachiyta kallpachan, aymara simita, wak aborígen simikunatapas kamachiy simitahina chaskikun, qichwa simiman yapaspa. Hinallataqmi Hatun Kamay Pirwaqa qun chakra llamk'aq runakunaq, llaqtamasikunaq kamachiqninkunaman atiyta, paykunaq kamachiyininkupi, derecho consuetudinario nisqaman hina.

1994 watapi, Perú mamallaqtaqa, kunan pacha mamallaqta pura kamachiykunata, ñawpa runakunamanta, Convenio de Pueblos Indígenas y Tribales, 1989 watapi, firmarqa, ratifikarqa ima.

Convenio nisqapin nin, llaqta mama kamachiqkun qhawarinanku indígenakuna kaqlla derechoyuq kanankupaq, hinallataq oportunidadkunayuyq kanankupaq, chay derechokunaq nisqanman hina, identidad cultural y social nisqapas integridad nisqa kananpaq, hinallataq llamk'ananku mana kaqlla kasqankuta chinkachinankupaq relaciones socioeconómicas existentes entre pueblos indígenas y los pueblos chay comunidad nacional nisqamanta.

Kay yuyaykunata paktachinkapaq, rimanakuyka astawanmi churan, kamachikkuna ayllullaktakunata tapunakunam, paykunapaq representante institucionkunawan, ima kamachiykunata llaqtakunata abiertamente llakichinkapaq, imashina Ayllu llaqtakuna políticas de toma de decisiones nisqakunapi yanapachun, hinallataq suqtaq rakinakuna mamallaqtapi chayhina ayllu llaqtata, hinaspa yanapayta, kapuqkunatapas, ima ruraykunatapas chay llaqtakunaman rakinanku, kikin institucionninku hunt'asqa wiñananpaq. Maykamachus Perú suyu kay kamachiyta yupaychan chayta, astawanqa territorios indígenas nisqakunata gananciata mask'aymanta rimanku. Chaymantapas, kamachikuypa hunt'akuyninqa pisillam karqa, chaymi indígena runakunaqa 2011 watakamaqa mana derecho legalta consulta nisqaman tarirqakuchu.

Sistema jurídico nisqaman ancha chaninchasqa yanapakuymi karqan Convenio 169 de la OIT nisqa, Ayllu llaqtakunamanta y Tribales nisqamanta, sapanchasqa suyukunapi, chaytan Perú suyu 2 p'unchay qhapaq raymi killapi 1993 watapi, Resolución Legislativa No 26253 nisqawan ratifikarqan.

Ley de Comunidades Nativas nisqapiqa yuyaymanakunmi, mana rimanakusqa Ayllu runakuna, sociedad nacionalwan wiñaypaq rimanakuy munasqankuta, chayna kaptinqa, haykapi, imaynata munasqankuta tantiyankupaq.

Aswan importante kamachiy kamachiykun kay urapi churasqa kachkan:

- Convenio 169 de la OIT sobre Pueblos Indígenas y Tribales en Países Independientes (1989), que fue aprobado mediante Resolución Legislativa No. 26253, el 2 de diciembre de 1993, y ratificado el 17 de enero de 1994; entró en vigencia el 2 de enero de 1995, de acuerdo a la cuarta Disposición Final y Transitoria de la Constitución Política de 1993.
- Código Civil de 1984.
- Código del Medio Ambiente.
- Ley General de Comunidades Campesinas, Ley No. 24656.
- Reglamento de la Ley General de Comunidades Campesinas, Decreto Supremo N° 008-91-TR.
- Ley de Comunidades Nativas y Desarrollo de las Regiones Selva y Ceja de Selva, Decreto Ley N° 22175.

- Reglamento de la Ley de Comunidades Nativas y Desarrollo de las Regiones Selva y Ceja de Selva, Decreto Ley No. 22175.
- Ley de Protección de los Conocimientos de los Pueblos y Comunidades Indígenas, Ley No. 28216.
- Ley para la Conservación y Mejoramiento de la Diversidad Biológica, Ley No. 26839.
- Transfiere las funciones y actividades comprendidas en el Decreto Ley N° 22175, Ley de Comunidades Nativas y Desarrollo Agrario de las Regiones de Selva y Ceja de Selva a las Direcciones Regionales y Subregionales Agrarias del Perú, Decreto Ley N° 25891.
- Precisa el marco operativo para las autoridades agrarias regionales respecto a los trámites y procedimientos de titulación y amojonamiento de comunidades campesinas y nativas, Decreto Supremo N° 02-94-AG.
- Faculta al Ministerio de Agricultura a adjudicar tierras rurales a personas naturales y comunidades ubicadas en zonas donde existen comunidades desplazadas; Decreto Legislativo N° 838.
- Decreto Supremo N° 018-96-AG ApruAbE el Reglamento emitido en el marco del Decreto Legislativo N° 838.
- Ley de Organización para el Aprovechamiento Sostenible de los Recursos Naturales, Ley N° 25821.
- ApruAbE el Reglamento de Organización y Funciones del Proyecto Especial de Titulación de Tierras y Catastro Rural (PETT), Decreto Supremo N° 002-200-AG.
- Ley de Promoción de la Educación de las Jóvenes y Adolescentes Rurales Ley N° 27558.
- Ley de Reconocimiento, Preservación, Promoción y Difusión de las Lenguas Aborígenes, Ley N° 28106.
- Declarar de necesidad nacional y de interés público la delimitación y titulación del territorio en comunidades campesinas, Ley N° 24657.

5.4 Consulta Previa a los Pueblos Indígenas Ñawpaqmanta Ayllu Ilaqtakunawan rimanakuy

La Ley N° 29785 sobre el Derecho a la Consulta Previa a los Pueblos Indígenas, basada en el Convenio N° 169 de la Organización Internacional del Trabajo (OIT), establece que el Estado debe realizar un proceso de consulta previa antes de aprobar cualquier medida administrativa o legislativa que pueda afectar los derechos colectivos de cualquier Pueblo Indígena. Esta ley regula las etapas del proceso de consulta, otorgando a las entidades gubernamentales promotoras (principalmente ministerios de los diferentes sectores del poder ejecutivo) el deber de identificar la medida administrativa que debe ser objeto de la consulta, por estar directamente vinculada a la afectación de los derechos colectivos de los Pueblos Indígenas. Asimismo, las entidades promotoras del Estado deben identificar a los Pueblos Indígenas a ser consultados, publicar la información sobre la medida legislativa o administrativa, evaluar la organización de los Pueblos Indígenas, llevar a cabo los procesos de diálogo entre representantes del gobierno y representantes de los Pueblos Indígenas, y decidir.

Kamachikuy N° 29785 kamachiypi, Ayllu Ilaqtakunawan ñawpaqmanta rimanakuyman derechonmanta, Organización Internacional del Trabajo (OIT) nisqapa Convenio No 169 nisqapi hapipakuspa churan, Estadoqa manaraq ima medida administrativa utaq legislativa nisqatapas aprobachkaspan ñawpaqtaraqmi consulta nisqa ruwanan, chaymi mayqin Pueblo Indígena nisqapa derechos colectivos nisqakunata afectanman. Kay kamachikuymi kamachin consulta ruraypa etapas nisqakunata, chaywanmi entidades gubernamentales promotores nisqakunaman (aswantaqa ministeriokuna sectores ejecutivos nisqapi) kamachiyta qun ima medida administrativa nisqamanta,

chaymi chay consulta nisqapahinam kanan, chaymi directamente hap'ichisqa kachkan chay Ayllu llaqtakunaq huñusqa derechonkunaq impacton. Chayhinallataqmi Estadopa kallpanchaqninkunapas, tapusqa kananku Pueblos Indígenas nisqakunata riqsichinanku, kamachikuy utaq kamachiy medida nisqamanta willakuykunata hurqunanku, Ayllu llaqtakunapa organizacionninta chaninchananku, gobiernopa representantenkunawan, Pueblos Indígenas nisqakunapa representantenkunawan rimanakuy ruwaykunata ruwananku, hinaspa tanteeananku .

- Ley N° 29785 sobre el derecho a la consulta previa a los Pueblos Indígenas, reconocido en el Convenio N° 169 de la OIT.
- Ley No. 24656 Ley General de Comunidades Campesinas.
- Reglamento de la Ley N° 29785, Ley del Derecho a la Consulta Previa a los Pueblos Indígenas u Originarios reconocida en el Convenio 169 de la OIT, aprobado por Decreto Supremo N° 001-2012-MC.
- Resolución Ministerial N° 350-2012-MEM/DM, que apruAbE los procedimientos administrativos en los que debe desarrollarse el proceso de consulta previa.
- Resolución Viceministerial N° 010-2013-VMI-MC, que apruAbE el procedimiento para las solicitudes de inclusión de los Pueblos Indígenas en un proceso de consulta previa o para la realización de dicho proceso.
- Ley Forestal y de Fauna Silvestre, Ley N° 29763 Reglamento de Gestión Forestal y de Fauna Silvestre para Comunidades Nativas y Comunidades Campesinas, aprobado por DS N° 021-2015-MINAGRI.

Kunankamaqa, Perú suyupiq a achka ñawpaq consulta ruwaykunam ruwasqa kachkan, punta kaqmi reglamento cambio climatico²⁶ nisqa kamachikuyninkuna.

5.5 Marco Institucional nisqa

Indígenakunapa derechokunata ñawpaqman puririchinapaq, hinallataq imaymana kawsaykunata kallpanchanapaq, Perú suyuqa hatun institucional nisqa marco nisqatam churarun, chaypim qawarichin culturapura rimanakuy, llapanpi, datos nisqakuna churay ima ancha allin kasqanmanta:

- **Perú suyupi Viceministerio de Interculturalidad nisqa**, ayllupura ruwaykunata kallpachananapaq, hinallataq indígena, afroperuano runakunapas políticas públicas nisqapi churanankupaq. Viceministerioqa kallpachantaqmi Convenio 169 de la OIT nisqa kamachikuykunata hunt'anankupaq, hinallataq Naciones Unidas nisqapa Declaración de Derechos de los Pueblos Indígenas nisqatapas, hinallataqmi yuyaychakun mecanismos nisqakunata, mana etniamanta, racialmanta qarqusqa kananpaq utaq sapaqchasqa kananpaq ima.
- **Comisión Multisectorial Permanente de Pueblos Indígenas nisqa**. Viceministerio de Interculturalidad nisqa umallisqanmi, suyupi Ayllu llaqtakuna tukuy imapi wiñarinkupaq, medidas estratégicas nisqakunata, ruwaykunata ima ruwakunanpaq yuyaychayta, qhawayta, qhawayta ima ruran.
- **Base de Datos de Pueblos Indígenas (BDPI) nisqa, Perú²⁷ mama suyupi Ayllu llaqtakunaq suyu willakuyninmi**, chaymi Viceministerio de Interculturalidad nisqamantan kanan. BDPI nisqa Estado Peruano nisqapa fuente oficialninmi, kunankama riqsisqa Ayllu

²⁶ <https://consultaprevia.cultura.gob.pe/proceso> nisqa

²⁷ <https://bdpi.cultura.gob.pe/> nisqa

runakinapa información sociodemográfica, cualitativa, geográfica nisqamanta, nivel nacional nisqapi, chaypaqmi criterio de identificación nisqa Convenio 169 nisqapi Organización Internacional del Trabajo (OIT) nisqapi churasqaman hina.

6 Organización de los Pueblos Indígenas Ayllu Ilaqtakunaq organizacionnin

6.1 Organizaciones Internacionales nisqa

Hawa listasqa marcokunawan kуска, imaymana organizaciones internacionales y nacionales nisqakunan llusqsimurqan, chaykunan kanku:

- **Plataforma de Comunidades Locales y Pueblos Indígenas CMNUCC (LCIPP)** ²⁸ nisqa Chay plataformaqa, ñawpaq yachaykunata, Pueblos Indígenas nisqa yachaykunata, apaykachanapaq, kallpachanapaq, waqaychayta, waqaychaspa ima, yachaykunata, allin ruraykunata ima t'inkinakuyta kallpachan, hinallataq Ilaqta yachay sistemakuna, hinallataq Comunidades Locales nisqakunaq, Ayllu Ilaqtakunaq tecnologiakuna, rurayninkuna, kallpachakuyninku ima, pacha t'ikrayta hampiywan, kutichiywan ima, chay yachaykunata, musuq ruraykunata, ruraykunata hap'iqkuna mana qullqiyuq, ñawpaqmanta, willasqa ari nisqankuta qhawarispa. Chay plataformaqa yanapanmi imaymana yachay sistemakuna, ruraykuna, musuqyachiykuna ima, ruwaykuna, programakuna, políticas internacionales, nacionales nisqakuna ruraypi, ruraypi ima, chaywanmi Comunidades Locales nisqakunaq, Ayllu Ilaqtakunaq derechonkunata, intereses nisqakunatapas yupaychaspa, ñawpaqman puririchin. Chay plataformaqa yanapallantaqmi Ayllu Ilaqtakuna, Comunidades Locales nisqakunaq aswan kallpasapa, aswan munay ruraykunata climático nisqa rurayta, chaykunan yanapanman chay Interesados nisqakunaq contribución nacionalmente determinada nisqa hunt'akunanpaq.
- **Grupo Internacional de Trabajo de Asuntos Indígenas (IWGIA) nisqa.** Tukuy pachapi runa hayñikunata ruraq tantanakuymi kan, Ayllu Ilaqtakunapaq derechonkunata ñawpachina, amachana. 1968 watamantapacham IWGIAqa Ayllu Ilaqtakunaqa organizacionkunawan, instituciones internacionales nisqawanpas yanapanakunku, chayhinapi Ayllu Ilaqtakunapa derechonkuna riqsichisqa hinaspa hunt'asqa kananpaq. IWGIA llamk'an Ayllu Ilaqtakuna atiyuniyuq kananpaq, qillqakunawan, atiykunata wiñachispa, Ilaqta, suyu, hawa Ilaqtakunapi rimarispa ima. Misionninta hunt'ananpaqmi IWGIA nisqa qillqakunata qun, yanapanmi rimariyta, hinallataqmi atiyta qun Ayllu Ilaqtakunaq organizacionninkunata, institucionninkunata ima, pachantinpi yanapanakuywan. IWGIA nisqaqa 1968 watapi antropólogos nisqakunam kamarisqa karqan, Amazonas nisqapi ayllu runakunap wañuchinakuyninmanta mancharisqa. Chaypaqmi karqan huk llika runaq derechonmanta k'uskiqkuna, activistakuna ima, ayllu runakunaq imayna kasqankuta qillqanankupaq, derechokuna allinchasqa kananpaq rimarinankupaq. Kunan pacha, tukuy pachapi ayllu runakuna IWGIApa tukuy pacha llikapi yanapakunku. Chaywanpas, IWGIApa llamk'ayninpi t'ikrakuyta hatun purichiqninkunaqa qillqakuna, yachachiy hinaspa rimanakuymi amachay²⁹ ima.
- **Fondo de tenencia nisqa.** Fondo Internacional de Tenencia de Tierra y Forestal nisqa, indígena runakunapa, Ilaqta runakunapa allpan hinaspa sach'akunapa derechonkuna allinta qhawarinapaqmi. Ñawpaq kaq qullqichakuy mecanismon, chay proyectokunallatan qullqichakun, chaykunan chay objetivota qatipanku, chaywanpas wiñariyta kallpachaspa, ch'aqwayta pisiyachispa, pachantinpi runaq derechonkunata allinchaspa, pacha t'ikrayta sasachakuyninkunata pisiyachispa ima. Mecanismo de Tenencia nisqa, 2012 watamantapacha Ayllu Ilaqtakuna, Comunidades Locales, huk mecanismos financieros

²⁸ <https://lcipp.unfccc.int/> nisqa

²⁹ <https://www.iwgia.org/en/about.html> nisqa

nisqawan, sociedad civil nisqawan ima, ukunchasqa rimanakuypa rurun. Kay tantanakuyka 2014 watapi Grupo de Derechos y Recursos (RRG) nisqam qallarirqa, chay tantanakuyqa Derechos y Recursos Iniciativa (RRI) tantanakuyqaq paktachina mecanismoni kan. 2016 wata tukukuypi, Mecanismo de Tenencia nisqa, RRG nisqapa kamachisqaq llamk'aymanta, sapanchasqa entidad jurídica nisqaman t'ikrayta qallarirqa. Huk Junta de Administración Directiva internacional nisqa kamarisqa karqan manaraq Fondo de Tenencia nisqapa registracionnin formal nisqa kachkaptin, Suecia qullqi huñunapaq fundación (Insamlingstiftelse) hina, qhulla puquy killapi 2017 watapi, qullqita qun chiqapmanta ayllukunaman hinaspa paykunapa yanapaqninkunaman, mama llaqta kamachiqaq hatun ruraqninkunawan hinaspa sector privado nisqawan rimanakuykunata churaspa, hinaspa qun chay experiencia técnica nisqa necesario nisqa, derechos de tenencia nisqa hunt'akunanpaq, kunan kaq kamachiynin, políticas nisqakunapipas. Objetivo nisqataqmi, wiñariq suyukunapi ayllu runakunawan, llaqta ayllukunawan ima, chaynapi allinta kawsanankupaq, chayhinallataq sacha sachankupa, allpankupa³⁰ allin takyasqa kamachikuynin, waqaychayta mastarinankupaq.

6.2 Organizaciones Nacionales nisqa

Uraypi listasqa kachkanku wakín aswan riqsisqa hinaspa representante organizacionkuna Perú mama suyupi Ayllu llaqtakumanta, Alto Andino nisqa yuyaywan. Llapallankum yanapakunku GTPI (Grupo de Trabajo de Políticas Indígenas), Ministerio de Cultura nisqapi:

- **Confederación Campesina de Perú PCC:** Organización Campesino y indígena nisqa, 11 p'unchaw ayriway killapi 1947 watapi, chakra llamk'aq ayllukuna (ayllus), braceros, yanaconas, Pueblos Indígenas nisqakunap representantekunap kamasqaq.
- **Organización Nacional de Mujeres Indígenas Andinas y Amazonas del Perú ONAMIAP.** Indígena warmikunaq participacionnin kallpachaq organizacion hinaspa sapankanku, huñusqa derechonku hunt'akunanpaq. Rurachinmi ruraykunata, chaywanmi kallpanchakun organizacionninkunata, chaynapi propuestankunata hinaspa mañakuyninkunata qhawanankupaq, agenda pública nisqapi influykuspa, chayhinallataqmi espacios de representación nisqakunata tarin nivel local, regional, nacional hinaspa internacional nisqapi, chaypaqmi churakun principios de respeto y reconocimiento de diversidad nisqapi.
- **Federación Nacional de Mujeres Campesinas, Artesanas, Indígenas, Nativas y Salarios de Perú nisqa.** Organización nisqa, huk huñu warmikunapa kallpanchasqaq llamk'ay hina rikurimuq, paykunaqa, aswantaqa, hukniray organizaciones sociales mixtas nisqamanmi pertenecen, chaykunapa umalliqninmi karqaku. Paypa munayninqa organizay, representación, empoderar y cobertura jurídica nisqa quymi, llapan Perú mama suyupi chakra warmikunaman.
- **Confederación Agraria Nacional CNA nisqa.** Sindicato agrario nacional de campesinos, indígenas y pequeños productores nisqa, chaymi kallpachan chakra llamk'ay sostenible, seguridad alimentaria, soberanía nisqakunata, llaqta qhatukuna, allpakuna, llaqta allpakuna seguridad nisqa, chaymantapas qhari warmikunaq umalliyin, llapan derechonku hunt'asqa kananpaq, hinallataq chay políticas públicas nisqapi impacto nisqa.
- **Comité Nacional de Mujeres y Cambio Climático - CONAMUCC.** Pacha t'ikrayqa -aswan hatunmi- warmikunapa kawsaynin, sapa punchaw ruwayninku ruway atisqankutapas sasachan. Unay ch'akiy, unu hunt'ay, pachamama waqlliy ima, chakra llamk'ayta, unu tariyta, chakra warmikunap, ayllunkunap allin kawsaynin ima chiki churanqapuni. Chay raykun,

³⁰ <https://thetenurefacility.org/about-us/nisqa>

kunan p'unchaypi ruwakusqan Comisión Nacional de Mujeres y Cambio Climático (CONAMUCC) nisqa churakuyninqa ancha allinpuni, imaraykuchus warmikunaq participacionninpi, pacha kamachiyi ima, huk hito histórico nisqa kanqa.

7 Imapas ruway atiyiniyuq

7.1 Ambientales chaymanta sociales riesgokuna evaluacionnin

Chay evaluacion de impacto ambiental y social nisqapi (qhaway Anexo 6a) chaymanta consultas de interesados nisqapi (qhaway Anexo 7 nisqapi), chay urapi tawlapiqa akllasqa riesgokuna, mana allin impactos nisqakuna ima suyasqa kanman chay proyectopa imaymana ruwayninkunamanta.

Tawla 6: Pachamamamanta, kawsaymanta ima asllayasqa chaninchay.

Pachamamamanta, Runa kawsaymanta harkaykuna	Nivel de Riesgo nisqa (B-kuska/ C-ura)	Nivel de riesgo nisqa tarinapaq riqsichiynin
Proyecto global/ Programa Categoría SAS nisqakuna	<input checked="" type="checkbox"/> B or I-2 <input type="checkbox"/> C or I-3	Hinaqa, chay proyectoqa allintam ruranqa impacto ambiental y social nisqapi, chay beneficiarios nisqakunapi, chay área alta andina sur nisqapi Perú mama suyupi. Ichaqa, chay proyectopa impactos adversos ambientales y sociales potenciales nisqakunaqa aswantaqa maypi kasqanpipunin kanqa, ichaqa chay intervenciones nisqapa imayna kasqanraykum chay impactos nisqakunaqa mana irreversible nitaq complejo nisqachu kanqa, chaymi atinallapuni allichasqa kanqa medidas preventivas y mitigación nisqawan.
SAS 1: Riesgos y impactos ambientales y sociales nisqamanta chaninchay hinaspa kamachiy.	<input checked="" type="checkbox"/> B or I-2 <input type="checkbox"/> C or I-3	Mana ima hatun riesgokuna riqsisqachu gases de efecto invernadero nisqapa llusqiyinwan, pacha t'ikraywan ima. Ichaqa, Fondo Competitivo Puna nisqa yuyaykusqapa atipanakuy kayninrayku, huk mecanismo financiero nisqa, proyecto beneficiarios nisqakunaq yuyaykusqanku llaqtapi ruraykunata qullqichakunanpaq, riesgos sociales potenciales (e.g., competencia, conflicto) nisqakunan rikurinman llaqtakuna ukupi hinallataq/utaq beneficiarios nisqa huñukuna ukupi.
SAS 2: Llamk'ay hinaspa llamk'aypa imayna kaynin	<input type="checkbox"/> B or I-2 <input checked="" type="checkbox"/> C or I-3	Mana hatun riesgo tarisqachu llamk'aywan, llamk'aywan tupachisqamanpas.
SAS 3: Qhapaq kayninkuna allin ruway hinaspa qillichaykunata harkay.	<input type="checkbox"/> B or I-2 <input checked="" type="checkbox"/> C or I-3	Kay proyectoqa qhapaq kayninkuna allin kananpaqmi munan. Ni mayqin componentes nisqapas hatun riesgota rikurichinchu qillichaymanta.
SAS 4: Ayllu llaqtapi qali kay, mana imamanta manchachikuy, waqaychasqa ima	<input type="checkbox"/> B or I-2 <input checked="" type="checkbox"/> C or I-3	Chay llamk'aykunapiqa pisi riesgokunam rikurimunman Iniciativas Locales nisqakuna llaqtapa qali kayninmanta, mana imamanta manchakuyninmanta ruraywan.

Pachamamamanta, Runa kawsaymanta harkaykuna	Nivel de Riesgo nisqa (B-kuska/ C-ura)	Nivel de riesgo nisqa tarinapaq riqsichiynin
SAS 5: Allpa hap'iy, mana munaspa kutispa tiyay.	<input type="checkbox"/> B or I-2 <input checked="" type="checkbox"/> C or I-3	Allpa hapiyqa manam yuyasqachu. Iniciativas Locales nisqakuna maypi kananta akllaspaqa anchatam qhawarina chay terreno nisqapi.
SAS 6: Biodiversidad nisqa waqaychay, hinallataq kawsaq pacha mamapa qhapaq kayninkuna allinta kamachiy	<input type="checkbox"/> B or I-2 <input checked="" type="checkbox"/> C or I-3	Mana ima chikias biodiversidad nisqapaqqa riqsisqachu.
SAS 7: Ayllu runakuna.	<input checked="" type="checkbox"/> B or I-2 <input type="checkbox"/> C or I-3	Chay proyectoqa ñawpaqtaqa ayllu llaqtakunata, comunidades locales nisqakunatapas qhawarin chaypas, imaymana kayninkuqa allintan qhawarina necesidades específicas nisqakunata, hinallataq proyectokuna ruraypi participacionninkutapas. Chaymantapas, Fondo Competitivo Puna nisqapa atipanakuy kayninmi ch'aqwaykunata paqarichinman.
SAS 8: Patrimonio cultural nisqa	<input type="checkbox"/> B or I-2 <input checked="" type="checkbox"/> C or I-3	Chaypaqmi allin consulta rurayta churana, chayhinallataqmi oportunidad maskay ruraytapas. Mana hatun riesgokuna riqsisqachu.
SAS 9: Interesados nisqakunaq rimanakuynin, willakuykunata mast'ariy ima.	<input checked="" type="checkbox"/> B or I-2 <input type="checkbox"/> C or I-3	Riesgo kanmi achka suyakuykunata paqarichispa, frustracionta paqarichispa, achka consultakunata ruraspa, maykunapichus proyecto mana ima intervencionniyuqpunichu kanman.

Chay ESIAPA chaninchasqanman hinaqa, chay proyectoqa kay fase nisqapim churasqa kachkan categoría B nisqapi (kuskan riesgo). Manataqmi necesariochu huk sistematico base ambiental y social nisqa. Sapa laya impacto riqsichisqamantaqa, ESIAPA 5 rakinpim willakurqa kamachikuy ruraykunata, mana allin impaktunkunata pisiyachinapaq, chaynallataqmi kuskanchasqa yanapakuykunata kallpanchanapaq. Chay ruwaykunaqa Plan de Gestión Ambiental y Social (ESMP, Anexo 6b) nisqaman, kay qillqasqaman ima churasqa karqa, chaymi chay proyecto ruwakuchkaptin ruwakunqa.

SAS qillqakunawan kuskam, huk asllayasqa consulta de interesados y plan de compromiso (Anexo 7), análisis de género (AG, Anexo 8a) hinaspa plan de acción de género (PAG, Anexo 8a) nisqa ruwasqa karqa. 8b).

7.2 Riesgos específicos chaymanta relativos nisqakuna Indígenas Ayllu Ilaqtakunawan, Comunidades Locales nisqawan ima

Ayllu Ilaqtakuna hinaman, comunidades locales nisqakunan chay proyectowan yanapachikunku. Chayraykum mana ima impacto específico nitaq huk niraqpas riqsisqachu chay riesgos nisqamanta, chaytam qhawarinchikña.

Kaypi aswan hatun aspectokuna destacasqa kanman: kaykunam kanman:

- Ch'aqwaykunaqa kanmanmi proyectopa sitionpi dueño kaymanta hinaspa derechos de uso nisqamanta, chaymantapas chaymanta llusiq beneficiokuna rakiypas hinaspa llamk'aypa oportunidadninkunapas. Ayllukuna ukupi tensionkunam rikurimunman proyectopa maypi kasqan akllasqamanta. Chayraykum ancha allinpuni, chay proyectoqa, Fondo Competitivo Puna nisqawan yanapasqa Ilaqtapa llamk'ayninkuna akllaypi, allpapa imayna kayninta qhawarina, chaynallataqmi proyecto tukusqaña kaptin, chay beneficiario final largo plazo nisqatapas riqsichinan. Chaynallataqmi proyectoqa qhawarinan beneficiariokunata, chaynapi mana pipas monopolizananpaq ventajakuna tarisqanmanta, chaynapi kuskallaman rakisqa garantizasqa kananpaq.
- Wichaymanta urayman unu apaykachaqkunap ch'aqwayninkuna, mayu puririykuna, unupa allin kaynin ima, kutichiy llamk'aykunapi, chaymanta qipaman ima, interrupción utaq waqllisqa kasqanrayku. Ima intervencin nisqapas cuenca nisqapiqa allintam planificasqa kanan, chayhinallataqmi llapallan unu llamk'aykuna chay decisión nisqapiqa chuya ruraypi participananku. Manaña chay proyectoqa afectanchu uraypi puriq unu apaykachaqkunata chaypas, comunicación nisqa kanalizakunanmi chay Ilaqta runaman uraypi puriq unuman, chaywanmi sut'inchana proyecto nisqamanta, allinninkunamantawan.
- Allpayuqkunaq, allpa llamk'aykunaq, tiyaqkunaq ima hark'akuynin, ruruchiq chiqaskunaman, pastokunaman, huk pacha mamapa qhapaq kayninkuna huñusqaman ima, hark'akusqankurayku utaq chinkachisqa kasqankurayku. Qurayuq k'itikunata utaq qaqa qaqa patakunata amachaspaqa, lluqllakunawan atipachikuspaqa, wakin frustracionta ruraman usuariokuna ukupi. Chay proyectoqa qhawarinanmi Fondo Competitivo Puna nisqawan qullqi churaykuna allinta hamut'anankupaq, llapan usuariokunaq, Ilaqta runakunaq chaskisqa kananpaq.
- Warmikunaman, kuraq runakunaman, wayna sipaskunamanpas mana allin utaq pisi kaynin. Aswan mana allin qhawarisqa runakunaqa proyecto ruraywan, imaymana qullqi churaykunawan ima tinkuchisqa kananku, chaywanmi allinta yanapakunku chay ruraypi yanapakunankupaq, hinallataq allin rakisqa kanankupaq, huk Ilaqtapi tiyaq runakuna ukupi, chaykunan kanku "comuneros" nisqakuna.

8 Planificación comunitaria local nisqamanta específica nisqa kamachikuy

8.1 Gestión comunitaria kay recursos naturales nisqakunamanta

Planificación presupuestaria y territorial nisqapi Ilaqtakunapa participativo nisqa kamachikuyninkuna kaptinpas, Ayllu Ilaqtapa, Comunidades Locales nisqapa involucramientonqa pisillam kachkan, mana concienciayuq kasqanrayku, chaynallataq agenda territorial nisqapi rimanakuy ima necesitaspankutapas mana ancha atiyuniyuq kasqanrayku. Wakin plataformas de nivel paisajístico nisqakunan churasqa kanku, indígenas nisqakunaq representantenkunawan kuskanchanakuy yapakunanpaq, hinallataqmi allinta rimanakunku interesadokuna ukupi, chaywanmi planificacionpaq, gestión nisqapaq ima, intervenciones locales cuencas hidrográficas nisqapi. Ichaqa kay plataformas de gobernanza nisqakunaqa pisillapin huñunku Ilaqta Ilaqtakunaq experienciakunata, rurayninkunata, yachayninkuta ima, chaykunan kallpachanman aswan yachaykunata, musuq ruraykunata ima, allin tecnologiakuna wiñachiyta, hinallataq yanapanman allin planificación

participativa nisqa rurayta, hinallataq decisionkuna ruraytapas. Chayqa rikukuntaqmi proyectokuna subóptimo nisqapi ruraypi, chaynallataq servicios de extensión nisqapipas, chaywanmi hark'akun chay medidas implementadas nisqakuna apropiacionta hinaspa sostenibilidad nisqatapas.

MIDAGRIPA Sierra Azul, Agrorural, Agroideas nisqa programakunam qhawarichin chay llaqta allpapi proyectokunapa mana allin alineacionnin hinaspa coordinación nisqa kasqanmanta. Kay programakunan kallpachanku chayhina ruraykunata, chaykunan unachakun pisilla hukniray beneficiariokunaman. Unidades operativas nisqakunan metakunata churanku mañakuymanhina hinallataq presupuesto nisqa kasqanmanhina mana qhawarispas aypaykunata hinallataq suyukuna priorizadas nisqakunata wakin programakunaq. Ichaqa kay situacionqa manan kay programakunallapaqchu. Wak actorkuna SERFOR (Servicio Nacional de Bosques y Vida Silvestre), SERNANP (Servicio Nacional de Áreas Naturales Protegidas) hinallataq ANA (Autoridad Nacional de Agua) nisqakunan ruwanku ruraykunata, chaykunan rurakun llaqta allpakunapi mana allintachu utaq mana coordinación nisqawan paykunapura programas nisqawan gobiernos locales y regionales nisqakuna. Chaymantapas, chay entidadkunapa imaymana sistemas de monitoreo nisqakunaqa manam kallpanchankuchukuchu, manataqmi huntachinkuchukuchu.

Chay ruwaykuna proyectopa hinaspa EbA nisqapa yuyaykusqanqa Comunidades Locales nisqamanta hamunan, hinaspapas kikinkupa diagnóstico nisqapi chay situacionmanta rurasqa kananku. Comunidades Locales nisqakunam yanapakunqa equipo de implementación de proyecto nisqawan, chayhinapi akllanakunata qhawarinankupaq, chaynallataq EbA nisqatapas contexto específico nisqaman hinaspa recursokunaman hina allinta tupachinankupaq. Mecanismos nisqakunan ruwakunqa, chaywanmi allinta rimanakunqaku interesadokuna ukupi, hinallataq proyectopi participanankupaq, chay plataforma nisqapi, estrategiakunaq kasqanpi ima.

8.2 Consulta libre nisqa ñawpaq chaymanta willasqa tapukuy

Participacin nisqaqa huk ruraymi, chaywanmi interesadokuna influyenku hinaspa controlta rakinakunku wiñariy ruwaykunapi, chayhinallataq chaykunata afectaq decisionkunapi hinaspa recursokunapipas. Participanapaq tantiyayqa qallariymi tukuy proceso participativo nisqa ciclo de proyecto nisqapi. Participacin nisqaqa huk proceso activo y continuo nisqa interacción nisqa llalliq interesadokunapura, chaypim kachkanku comunidades directas objetivos, agencias técnicas hinaspa ministerios de línea, proyecto, sociedad civil hinaspa agencias internacionales donantes nisqakuna. Participación, huk término genérico hina, típicamente iskay sapaq dimensiones nisqakunata hap'in: willayta rakinakuy (nisunmanmi difusión chaymanta consulta nispa) chaymanta imaymana formakuna kуска decisionkuna ruray (nisunmanmi yanapanakuy utaq participación).

Plan de Compromiso de Interesados (qhaway Anexo 7) nisqa ruwasqa, chaymi kay qillqasqapaq referencia hina. Achka interesadokunatan tapurqanku, chaymantapas iskay dedicado visita de campo nisqamanta, proceso de consulta nisqamanta ima, aya marq'ay killapi 2022 watapi, ayriway killapi 2023 watapi ima rurakusqanmanta, chay huñunakuypa acta nisqa, hinallataq consulta nisqakunaq planificacionninpas anexos nisqapin kachkallantaq.

8.3 Tapukuy chay partes interesadas nisqata rurun

Estado unitario y descentralizado nisqa ukhupi, Perú suyu kamachiyqa kimsa patakunapin churasqa kachkan:

- Nivel nacional: suyu atiykunawan, Estadoq kinsa atiyinkunata, hinallataq órganos constitucionalmente autónomos nisqakunatapas churan.
- Nivel regional: piqpa alcance de gobierno nisqa suyukuna, gobiernos regionales nisqamanta encargado.
- Nivel local: piqpa alcance de gobierno nisqa suyuchakuna, huch'uy phatma suyuchakuna hinaspa centro poblado nisqakuna, provincial, distrital hinaspa centro poblado municipiokunapa makinpi.

Chay proyecto rurakusqanpiqa, participación de interesados nisqakunan huk elemento clave nisqa qhawarisqa karqan. Chay proyectopa rurayninca hatun tapukuykunapim, achka interesadokunapa participacionninpim rurasqa kachkan, Nota de Concepto hinaspa Propuesta de Financiamiento nisqa wiñachiy fasekunapi. Consultakunaq asllayachisqanpi, plan de compromiso de interesados nisqapipas (Anexo 7) nisqapin allinta qhawarikun imaymana ruraykuna rurasqa kasqanmanta. Chay consultakunapi interesado runakunapa rimasqankum karqa:

Gobiernos Regionales³¹ nisqa

Chay musuq akllasqa gobiernos regionales rimasqaykuqa, pacha t'ikraypa efectonkunata pisiyachinapaq, adaptacionta yanapanapaq ima, ruraykunata hapiyta munarqaku. Chay raykun chay proyecto Puna Resiliente nisqapaqpas allin chaskisqa karqan. Arequipa, Apurímac, Cusco, Puno suyukunapi gobierno regionalkunam proyecto Puna Resiliente nisqaman rikch'akuq ruraykunata yuyaykurunku, rurachkankutaqmi, chaykunam kanman huch'uy invernaderokuna, uch'uy qarpana, pastokuna amachay, hukkunapas), MIDAGRIPA programas descentralizados nisqawan kuskanchasqa. MIDAGRI, chakra llamk'aypi, qarpaypi umalliq hina, imaymana plataformakunata, rimanakuy mecanismonkunata ima qallarichirqan, nivel nacional nisqapi, subnacional nisqapipas, imaymana gradokunapi allinta rurasqa. Chaypin kachkan Plataforma de Gestión Agroclimática MIDAGRI nisqa, Comités de Gestión Agrícola nisqa, plataformas de gobernanza nisqa, servicios ecosistémicos nisqapaq mecanismos de remuneración nisqa qallariykunapaq, Consejos de Cuenca nisqapas. Chay articulación nisqa ruraykuna kaptinpas, kanraqmi hatun necesidadkuna, mapeo, planificación, coordinación conjunta nisqakuna takyachiy, aswantaqa llaqtakunapa necesidadninkunata qawarinapaq. Yaqa llapan llaqtakunaqa manaraqmi allintachu delimitación, mapeo y zonificación nisqa territorionkuta tarinku.

Gobiernos locales (Municipalidad provincial y distrito nisqapi) .

Municipio distrital nisqakunaqa ayllukunapaq aswan qaylla entidad de administración pública nisqatan representan. Paykunaga generalmente proyecto localkunata purichinku llaqta ayllukunata yanapanankupaq. Distrito municipiokunaqa Planes de Desarrollo distrital nisqawanmi llamk'anku. Llakikuypaqmi, sapa kutim presupuestonkuqa pisilla, chaymi gobiernos subnacionales nisqamanta yanapakuy yapasqamanta hap'ipakunku, proyectos productivos nisqakunata ruranankupaq (qhawariswanpas, invernaderos, huch'uy qarpaniyuqkuna). Wakin municipiokuna Comités de Desarrollo Distrital nisqakunata (kayhina, Qusqu llaqtapi Lamay distritopi) kamarirqanku, llaqta kamachiwan ayllu llaqtakunawan allinta kuskanchakunankupaq.

Campo llamk'aypi consultakuna rurasqapiqa, yaqa llapan municipalpi llamk'aqkunam chayllaraq churasqa karqaku. Imaynan gobiernos subnacionales nisqapipas, paykunapas munarqankun chaskiyta, yanapayta ima proyecto Resiliente Puna nisqa llamk'ayta. Distrito kamachiqkunam qhawarichirqaku llakikuyninkuta, pacha t'ikraypa rurayninkuna yapakusqanmanta, aswantaqa ch'akiywan, qasa chiriwan ima.

Ayllu llaqtakuna, ruruchiyoq asociacionkuna ima

Chay ayllukuna consultasqa chay llamk'ay chakrapi rimarirqakum pacha t'ikraypa consecucionkunata ñakarishqankumanta, chaymi ch'akiy, mana yachay atina variaciones de temperatura y precipitación, chayhinallataq cambios de patrones estacionales nisqa. Chayhinallataq

³¹ Estado unitario y descentralizado nisqa ukhupi, Perú suyu kamachiyoq kinsa pataman churasqa: - Llaqta patapi: suyu atiykunawan, chaypiqa Estadoq kinsa atiyinkunan, hinallataq órganos constitucionalmente autónomos nisqakuna - Nivel suyupi: piqpa esfera de gobierno nisqa departamentokuna, gobiernos regionales nisqakunaq ruwayninpi. - Nivel local: piqpa alcance de gobierno nisqa provinciakuna, huch'uy phatma suyuchakuna hinaspa centros poblacionales nisqakuna, provincial, distrital municipiokuna hinaspa centro poblacional nisqakunamanta.

[Perú suyupa kamakuyninmanta yachay - Orientacion - Consejo de Ministros nisqa umalliq kaynin - Plataforma del Estado Perú \(www.gob.pe\)](http://www.gob.pe)

rimarkakuna, kawsay llakikunawan tupasqamanta, chayhinam, runakuna machuyashkamanta, astawankarin paqucha uywaqkuna ukupi (imayna wayna sipaskuna llaqtakunaman astakuyta munanku), allpata charinamanta, minería ruraykunawan atipanakuypi. Chakra llamk'aqkunapas.

Chakra llamk'aypiqa, ayllukuna, asociaciones productores nisqakunam unu mañakuyninkuta qhawarichirqaku, huchuy hatun unu waqaychanakuna, sistemas de riego nisqapipas. Ayllu llaqtakuna, ruruchiqaqkuna ima, Puna Resiliente proyecto quy atisqa yanapakuypa chanin kayninta riqsirqaqku. Paykunaqa riqsirqaqum aswan hatun ruraykunata huñuna kasqanmanta, ahinataq "qochas" (tradicional yaku tanque andino) nisqa ruray, chaynallataq qarpanapi qullqi churaypas, sapakamapa yanapayninwan ayllukuna, paykunam kikin parcelankupi chakra llamk'aypi llamk'anku. Chayta qhawarina tiyan, warmikunaqa astawanqa llaqtankumanta materia primakuna t'ikraypi, qhatuypi ima munanku.



Figura niska 4: Apurímac llaqtapi huñunakuy

8.4 Género chaymanta planes de acción nisqa analisisnin

Kay qillqasqawan kuskataqmi, Análisis de Género chaymanta Plan de Acción nisqa rurasqa kachkan (qaway Anexo 8a y b). GAP nisqapiqa rikukunmi chay proyectowan afectasqa Comunidades Locales nisqapa, Ayllu llaqtakunapa especificidad nisqa, chayhinallataqmi qhawarinqa contexto específico nisqa brechas de género nisqamanta.

8.5 Beneficiokuna rakinapaq plankuna

Ñawpa nisqahina, kay proyectoqa Puna ekosistemakunata alliyachinata munan, chaywanka paykunapaq yanapaykunata Comunidades Localesman kusilla qatichun. Chay planeado nisqa ruwayqa, chay medidas de adaptación basada en ecosistema (EbA) nisqa llaqta patapi ruraymi, chaypaqmi allinta tupachispa, aprovechaspa ima, qullqichakuy público y privado nisqatapas. Llapanpiqa, kay proyectoqa kallpanchanqam 23.914 hectáreas Puna ekosistemakunapa kamachikuynin sostenible nisqapi, chaywanmi directamente 60.715 runakunata yanapanqa, indirectamentetaqmi huk 2.011.856 runakunatapas yanapanqa, llapankunam Comunidades Locales nisqamanta. Chay EbA nisqa ruraykuna kallpachasqa (niswanmi, quchas, amunas, turbas y pastos nisqakuna restauración y conservación) manan kaqlatachu compensanqa paramanta utaq glaciares

chullusqamanta unuta, aswanpas paray pachakunapi unuta hap'inqa utaq glaciares nisqakuna chullusqanpi hinaspa waqaychanqa acuíferos nisqakunata recargananpaq, chaywanmi mast'arinqa unuta ch'aki pachakunapi chakra llamk'aypaq, upyana unupaqpas. Tukuy proyectopa rurakuyninqa ñawpaqtaqa llaqta ayllukunamanmi yanapanqa.

8.6 Tenencia nisqamanta rimanakuykuna

Chay riesgos ambientales chaymanta sociales nisqakuna chaninchasqamantam riqsichikun tenencia nisqa sasachakuykuna. Chay proyectopa qhawarinanmi sapakama akllasqa local iniciativas (EbA utaq componente de cadena de valor) allinta qhawarisqa kananta, allpamanta, hinaman tenencia nisqamanta.



Figura niska 5: Apurimac suyupi nawpa uywasqa papakuna

Allpayuqkunapura asociacion, "posesionario" sutiwan riqsisqa, hinaspapas chay subvención iniciativa local nisqa mañakuqmi anllis nisqaman churasqa kanqa, hinaspapas acuerdo formal nisqakunatan mañakunman, allpakuna imayna llamk'aymanta, chanin beneficiokuna rakinakuymanta, hinallataq qullqi churaypa unay pachapaq viabilidad nisqamanta ima, rimanakuykunata churanapaq. Aswan ukuta ukunchanapaqmi, allpakuna hap'iyanta, proyectopa allinninkuna ima, interesadokunapura dinámica nisqapi, tapukuykunatan qhawarina, chaykunan kanku:

- ¿Pitaq allpata explotan nisqa?
- ¿Pikunataq imaymana kaqninkunata (unu, pasto, sacha, allpa, mineral, huk recursokuna) apaykachaqkuna?
- ¿Imakunan hatun condicionkuna kay recursokunaman haykunapaq?
- ¿Pikunawanmi rimanayki kay yanapakuykunaman haykunaykipaq?
- ¿Pipaqtaq (sapa t'aqa) allpaqa? ¿Pitaq allpata kamachin?
- ¿Yachankuchu interesadokuna proyecto propuesta/detalles nisqamanta?

- ¿Pikunataq chaylla chay proyectowan yanapachikunqaku?
- Aswan unay pachapaq, ¿pikunataq qullqi churaywan allinta yanapakunqa?
- ¿Chay qullqi churayqa wiñaypaqchu qhawarisqa?

9 Mitigación nisqamanta ruwaykuna

Kay urapi willasqa chaninchayman hinaqa, kay ruraykunatan qhawarikunqa chay proyecto ruwaypi:

Tawla 7: IPLCEP tupuykuna

ID	IPLCEP tupuykuna	Tupuykunamanta kasqan willakuy	Indicadores nisqa	Línea de tiempo nisqa	Presupuesto nisqa (EUR)	Responsabilidad nisqa
1	<p>IPLCEP nisqa puririchinapaq proyectopa atiy nin - IPLCEP nisqa puririchinapaq llamk'aqkunata contratay, chaypim kachkanku</p> <p>1. GIZ-SAS especialista, Pueblos Indígenas/Comunidades Locales nisqamanta yachayniyuq</p> <p>2. M&E nisqapi yachaq yanapanapaqmi, chay indicadores de metas nisqakuna ruwaypi, hinallataq indígenas, locales nisqakunaq participacionninta qhawanapaqpas.</p> <p>3. Qichwa rimaq promotorkuna</p>	<p>Contratar personal de salvaguardia nisqa, proyectokuna ruwakunanpaq yanapanapaq. Especialistakuna, yachaqkuna indígenas nisqa huñukunapi, salvaguardias sociales nisqapipas, llaqta yachaykunata garantizanankupaq, aswantaqa Perú suyupi diversidad étnica y cultural nisqapi, hinaspapas qullqi tarpuy wiñariymanta, integridad social y cultural nisqamanta, hinallataq suyu hallp'akunata, kapuqninkunatapas waqaychaymanta allinta hamut'anankupaq.</p> <p>Llaqtapi quechua rimaq promotores nisqakunatan mink'anqaku, simi hark'aykunata allichanankupaq, hinallataq atiy wiñachiyta yanapanankupaq, hinallataq llaqta simikunapi yachaykunata mast'arinankupaq</p>	<p>Chay proyecto qallariypiqa contratasqa kanku especialistakuna salvaguardia social nisqamanta, chaymi yanapakunku proyecto ruwaypi.</p>	1 Wata	<p>Salvaguarda equipo nisqaman hukllanasqa.</p> <p>Profonanpe - Pachamama Amachaymanta Yachaq 197,813</p> <p>GIZ- Asesora en Salvaguardia y Género nisqa. 144.000</p>	<p>GIZ- Asesor* en Gestión de Proyectos y Género y Salvaguardia; Profonanpe nisqakuna</p> <p>GIZ nisqa llaqtapi promotorkunata contratarqan.</p>

ID	IPLCEP tupuykuna	Tupuykunamanta kasqan willakuy	Indicadores nisqa	Línea de tiempo nisqa	Presupuesto nisqa (EUR)	Responsabilidad nisqa
	4.Fondo Punapaq especialista de salvaguardia social Ayllu llaqtakunamanta, Comunidades Locales nisqamanta yachaywan.	yanapanankupaq Maypipas llaqta ayllukunapa kastilla simi yachayninku pisilla kaptin, llaqtapi quechua rimaq promotorkuna indígena huñukunawan rimanakuypi, rimanakuypi ima yanapakunqaku, hinallataq llaqta ayllukuna, maypi ayllukuna kaptinkupas, llapa llaqtakuna proyectopa qusqan willakuykunata hamut'anankupaq.				
2	<p>Kay ruraykunapi Pueblos Indígenas, Comunidades Locales nisqakunaq representacionninta qhawarina:</p> <ol style="list-style-type: none"> Ruraypa ukupi rimanakuy, participación estrategia 1.1.1. Ñawpa yachaykunata, ruraykunata kutin kutin, mushukyachina, mastariy ima ruraykuna. Llaqta qhawaywan tupaq ruwaykuna, chaymanta ayllu qhaway kamachiykuna ruway 1.2.2. Llaqta qullqichakuyman chayanapaq kamachikuykunata 	<ol style="list-style-type: none"> Tukuy kamachiykuna ruwasqapi, qhawarisqapi ima, aswanta qhawarikunqa inclusión social nisqamanta, hinallataq indígenas nisqakunaq, llaqta runakunaq derechunkuna waqaychasqa kananpaq. Ayllu llaqtakuna, Comunidades Locales y Salvaguardias Sociales nisqamanta yachaqkunam, chay comunicacionmanta yachaqwan kuska, chay musuq musuqyachisqa kamachikuykunata qhawarinanku, chaynapi Ayllu llaqtakuna, Comunidades Locales nisqamanpas allinta qawanankupaq, chaynapi derechonkuta kallpanchanankupaq. 	<ol style="list-style-type: none"> GIZ-ESS nisqapi especialista social hinaman Profonanpe nisqawanmi llapa qhawapayasqa kamachikuykunata qhawarinku chay especialista de comunicación nisqawan, chaywanmi qhawarinku ayllu llaqtatakunawan, Comunidades Locales nisqawan ima qhawariykuna churasqa kananpaq. Ayllu llaqtakunamanta, llaqta ayllukunamanta, hayka qhari warmi, chay ruwaypi yanapakuq 1.2.1 Hayka Ayllu llaqtakunas, Comunidades Llaqtakunamanta qhari, warmikuna, llaqta ayllukunapa comités de 	1-6: Wata	<p>Salvaguarda ruwaykunapi chaymanta willakuy chaymanta IdM equipo kaqpi hukllachasqa</p> <p>Profonanpe-Pachamamamanta Waqaychaymanta yachaq (qhaway #1)</p> <p>Asesora Salvaguarda y Género nisqa (qhaway #1)</p> <p>IdM- 1 Especialista en procesos participativos nisqa 29.291</p>	Salvaguardias y Género y Comunicación nisqamanta yuyaychaqkuna; Profonanpe

ID	IPLCEP tupuykuna	Tupuykunamanta kasqan willakuy	Indicadores nisqa	Línea de tiempo nisqa	Presupuesto nisqa (EUR)	Responsabilidad nisqa
	allinchay, ruwaypa ukunpi 2.1.1.	<p>2. Ayllu llaqtakuna y Comunidades Locales nisqakunaq representantenkuna, yachaykunata kutichipuywan, mosoqyachiywan, mast'ariywan ima ruwaykunapi yanapakunqaku hinallataq ñawpa yachaykunata, kawsay sistemakunata, allpa llamk'aykunatapas wakaychinkapaq, yupaychana, riksinkapakpas, hinallataq yachaykunata paqtachinkapaq imahinakunatapas.</p> <p>3. Kay proyectoqa qhawarinqa Ayllu llaqtakuna, Comunidades Locales nisqamanta representantekuna llaqta qhawaypi allinta yanapakunankupaq, comités de monitoreo comunitario nisqapi kaspanku</p>	vigilancia nisqapi yanapakuq.		<p>GIZ-Willakuymanta yuyaychaq 315.900</p> <p>Profonanpe-Willakuy, yachay kamachiy Yanapakuq 165.225</p>	
3	Wakichiy ruraykunapi (1.1.1.) hinallataq llaqtapi ruraykunata hunt'akunanpaq (subactividad 1.1.2.1) llapan patakunapi allin yuyaywan	<p>1. Tapukuypa registronta churay.</p> <p>2. Allin yuyayniyuq rimanakuykunata ruway (qhawarisun tantiyaq wasi,</p>	a) Ayllu llaqtakunawan, Comunidades Locales nisqawan ima (warmikuna, qharikuna) manaraq proyecto ruraykuna kachkaptin	Año:1-6	Profonanpe Salvaguardas y Profonanpe equipo llamn'kaykunapi tantachisqa	GIZ- Asesor* en Salvaguardias y Género nisqa Profonanpe

ID	IPLCEP tupuykuna	Tupuykunamanta kasqan willakuy	Indicadores nisqa	Línea de tiempo nisqa	Presupuesto nisqa (EUR)	Responsabilidad nisqa
	rimanakuy, allin participacionta qhawarina	<p>ruruchiқkunapa huñunakuynin, cooperativa hinaspas ayllu huñunakuy), hinaspapas tukuy proyecto ruraypi su'ti ruraykunata qhawarina, manaraq proyecto ruraykunapi participaspa, libre, ñawpaqmanta, willasqa consentimiento nisqa kananpaq</p> <p>3. Allin willakuykunata quy, chaynallataqmi llaqtapi ruraykunata yuyaymanaspa, pikunachus ch'aqwaywan afectasqa kankuman chaykunamanta yanapakuyta maskay (ruray 1.1.1.),manaraq decisionkuna ruwakuchkaptin, hinaspas qullqi qusqaykiman kutichiy; lhinaspapas garantizanmi sapan runakunapa, huñukunapapas tukuy kay ruraykunapi participacionninku activa, libre, efectiva, significativa hinaspas informada nisqa, allinta qhawarispas igualdad de género, inclusión social nisqa hinallataq indígena runakuna, llakta ayllullaktakunapaq hayñikunata waqaychana</p> <p>4. Tukuy chikan chikan Pueblos Indígenas, Comunidades</p>	<p>yanapayninkuta qhawachisqankumanta pruebakuna (ruray 1.1.1. ukupi), hinallataq llaqtapi llamk'aykunata paqtachinkapaq (subactividad 1.1.2.1. ukupi), chaymanta chay órgano de decisiones nisqakunapaq ari nisqata (qhawarisun, asociación/cooperativa/asamblea comunitaria) nisqa Mecanismo Puna nisqapi participanapaq rimanakuq, hinaspapas su'ita churan chaypi kaq miembrokunapaq compromisonkunata.</p> <p>b) Ayllu llaqtakunapaq hinaman Comunidades Locales nisqakunapaq llakikuyninmanta qelqakuna, hinallataq imaynatas proyectokuna GRM nisqakuna churasqawan chay sasachakuykunata allicharqanku chayta..</p>		<p>Profonanpe - Pachamama Amachaymanta Yachaq (qhaway #1)</p> <p>GIZ- Asesora de Salvaguardia y Género nisqa (qhaway #1)</p> <p>Profonanpe- Especialista Social y Género nisqa 197.813</p>	

ID	IPLCEP tupuykuna	Tupuykunamanta kasqan willakuy	Indicadores nisqa	Línea de tiempo nisqa	Presupuesto nisqa (EUR)	Responsabilidad nisqa
		Locales, warmikuna, qarikuna warmikunawan qariwan mana kaqlla kasqankuta riqsichkaspá, maypichus necesario kaqtinqa, usqhaylla kaqlla kanankupaq ima ruraykunata ruraspa,				
4	Ayllu Ilaqtanuna hinaman, Comunidades Locales nisqakuna plataformas regionales nisqapi participanankupaq kallpanchana	<ul style="list-style-type: none"> Ayllu Ilaqtakunaq hinaman Comunidades Locales nisqakunaq participacionninpaq cupos nisqakuna kasqanmanta cheqaqchana, takyachiy, hinallataq plataformas regionales nisqakunaq kamachikuyninkuna ukhupi yupayta yapay. Ayllu Ilaqta runakunapa yanapakuynin ancha allin kasqanmanta rimarinankupaq Ayllu Ilaqtakuna himanan, Comunidades Locales nisqakunatapas wakichina, plataformas regionales nisqapi participanankupaq.. 	Hayka runakuna Pueblos Indígenas y Comunidades Locales nisqakunata representanku, plataformas regionales nisqapi participaq	5: Wata	Subactividad nisqapi huñusqa 3.1.1.2 GIZ- Componente equipo umalliq 3 398.520	GIZ
5	Ayllu Ilaqtakuna, Comunidades Locales nisqakuna ima, planificación, territorial nisqa ruraykunapi, capacidades hinallataq técnicas	<ul style="list-style-type: none"> Especialista de salvaguardas sociales nisqapi, chaynapi chay estrategia de comunicación y participación nisqapi sensibilidad de género, respuesta cultural 	<p>a) Estrategia de comunicación y participación culturalmente apropiada y género nisqa</p> <p>b) Yachachiy ruwasqamanta pruebakuna</p>	Año:1-4	Equipo salvaguardia nisqaman hukllanasqa	GIZ- Asesor* en Salvaguardias y Género; nisqa Profonanpe

ID	IPLCEP tupuykuna	Tupuykunamanta kasqan willakuy	Indicadores nisqa	Línea de tiempo nisqa	Presupuesto nisqa (EUR)	Responsabilidad nisqa
	nisqakuna wiñachiypipas, chaypi kanankupaq kallpachana.	<p>hinaspas inclusión social nisqa qhawarisqa kananpaq.</p> <ul style="list-style-type: none"> • Proyectopi llamk'aqkunaman, promotorkunaman, OSC nisqakunamanpas, ñawpaq rimasqanchik estrategiamanta yachachiyta quna. • Proyecto nisqapiqa aswanta qhawarikunqa sensibilidad cultural y género nisqapi, chaypin qhawarikunqa grupos indígenas nisqakuna, hinallataq qari warmi kayninmanta qhawariykunata, chay proceso de formulación de política nisqapi, indigenakunapa representantenkunapa participacionninwan, chayhinallataq warmikunapa, qarikunapa qhawariyninkunatapas churaspa. • Ñawpaqmanta pacha organizacionkunapa umalliqninkunapa llamk'ayninkupi yanapakuyiniku, chayhinallataq planes territoriales nisqakuna 	c) Ayllu llaqtakuna, Comunidades Locales nisqakuna planificación territorial nisqaman churakusqankumanta evidenciakuna.		<p>Profonanpe-Especialista en Salvaguarda Ambiental nisqa (qhaway #1)</p> <p>GIZ- Asesora de Salvaguardia y Género nisqa (qhaway #1)</p> <p>Profonanpe-Especialista Social y de Género nisqa (qhaway #3)</p>	

ID	IPLCEP tupuykuna	Tupuykunamanta kasqan willakuy	Indicadores nisqa	Línea de tiempo nisqa	Presupuesto nisqa (EUR)	Responsabilidad nisqa
		ruraypi, huk ruraykunapipas proyectokuna yanapasqa.				
6	Chakra chakrakunaman, humedalkunaman, pastokunamanpas haykuykunata, derechokunata ima garantizana, culturalmente yupaychaywan.	<ul style="list-style-type: none"> Maypichus chakra llamk'aykunata, humedalkunata, pastokunata, wak recursos naturales nisqakunata ima churanapaq yuyaykukun, chaykunataqa ayllu runakuna, chaykunata kutichipunankupaq, utaq hark'anankupaq ima, chay proyectoqa garantizanqa rimasqa kananta hinallataq quqtaq yaykuykunata, kawsay akllaykunatapas quspa hinallataqmi chayman rikch'akuq suyukuna riqsichisqa kanan, aswan wakcha, aswan mana allpayuq wasikunapa kawsakuyninpaq, chayman haykunankupaq, chaymanta hapipakunankupaq. Kay proyectoqa participativa ruraykunata apaykachanqa, chaymanta proyectopi llamk'aqkuna, promotores, organizaciones de la sociedad civil nisqakuna ima yachachiykunata chaskinqaku igualdad de género nisqamanta, inclusión social nisqamanta ima. 	<p>a) Allpaman haykuy hinalla kasqanmanta evidenciakuna</p> <p>b) Allpamanta, kawsay akllaykunamantapas evidenciakuna qusqa, kutichiymenta hinasp/utaq amachaymanta propuesta kaptin.</p>	1-4 Wata	<p>Integrado en el Equipo de Salvaguardias y Monitoreo de la GIZ nisqa.</p> <p>GIZ- Asesora de Salvaguardia y Género nisqa (qhaway #1)</p> <p>Especialista en M&E de la GIZ-E nisqa 954.940</p>	GIZ- Equipo de Salvaguardias y M&E, GIZ- Gestión de Proyectos y asesores nisqakuna.

ID	IPLCEP tupuykuna	Tupuykunamanta kasqan willakuy	Indicadores nisqa	Línea de tiempo nisqa	Presupuesto nisqa (EUR)	Responsabilidad nisqa
7	Allpakunata, territoriokunata, recursokunata, patrimoniowan derechokunatapas costumbreman servichikuyta hinallataq valores culturales y espirituales nisqakuna, ñawpaqmantapacha yachaykuna, recursokuna hinallataq kawsay kamachiy sistemakuna ruwaykuna.	<ul style="list-style-type: none"> Ayllu llaqtakuna hinaman Comunidades Locales nisqakunaq espiritual, Santa allpakuna, rurayninkuna ima riqsispa yupaychana. Consuetudinarios hina allpa hapiy derechokunata hinaspa institucionkunata yupaychana. 	a) Consuetudinarios allpa hayñikuna amachashkamanta rikuchiqa	1-4 Wata		
8	Ayllu llaqtakuna hinaman Comunidades Locales, astawanqa warmikuna, wayna sipaskuna kananpaq qhawarina hinallataq kuraq runakunapas, chay proyectokunaq mecanismo de quejas (GRM) nisqamanmi atinallata haykunku, hinaspapas allintan qhawarinanku llakikuyninkuta	<ol style="list-style-type: none"> PMC nisqapi GRM nisqapa puntos focales nisqakunam GRM nisqamanta yachachisqa kanan. GRM nisqa willakunqa culturaman hina, mana sasachakuspalla willakuy ñankunawan, medios de comunicación nisqawan ima, llapan tupaqninman, chaymantapas Ayllu llaqtakunaman, Comunidades Locales nisqamanpas, chay proyectopi participacionpahina. <ul style="list-style-type: none"> Asegurana GRM nisqa qhawarinan imaynatas culturalmente apropiadas nisqakunata, chaywanmi qhawarinqa Ayllu 	a) Chay pruebakunam qawarichin Ayllu llaqtakuna hinaman Comunidades Locales nisqakuna mana sistemáticamente qarqusqa kasqankuta chay mecanismo GRM nisqa riqsichiymanta	Y: 1-6	<p>Equipo de Salvaguardias nisqapa presuestonpi hukllanasqa.</p> <p>GIZ- Asesora de Salvaguardia y Género nisqa (qhaway #1)</p>	GIZ- Asesor* de Salvaguardia y Género nisqa.

ID	IPLCEP tupuykuna	Tupuykunamanta kasqan willakuy	Indicadores nisqa	Línea de tiempo nisqa	Presupuesto nisqa (EUR)	Responsabilidad nisqa
		<p>Ilaqtakunaq, Comunidades Locales nisqakunaq llakikuyninkunata, chay proyectokunaq kasqan chiqaskunapi.</p> <ul style="list-style-type: none"> • Llapa Indígena Ayllu Ilaqtakuna hinaman comunidades Locales nisqa t'ikraqwan llamk'ana, llapa Indígenakunapaq, Ayllu Ilaqtakunapaq pisi kastilla simita yachaspa. • Denunciakuna ruraypi, documentacionpipas kananmi huk kikin pacha, compromisosokuna ima sasachakuykunata allichanapaq. • Llapan mana allin willakuykuna qilqasqa utaq grabasqa kanan (carta, correo electrónico, rimanakuy registro ima) hinaspa pakallapi hinaspa mana imamanta manchakuspa kuska waqaychasqa • Equipo de salvaguardia nisqapas GRM nisqa qhawarinanmi, hinaspapas sapa kuti willakuykunata qun, chay quejakuna imayna kasqanmanta, chay periodico proyectomanta willakuykunapi. 				

Anexo 1. Munaqkunawan rimanakuy – 2022 watapi octubre killapi



Consultas octubre
2022.pdf

Anexo 2. Munaqkunawan rimanakuy – Noviembre killapi 2022 watapi



Consultas noviembre
22

Anexo 3. Munaqkunawan rimanakuy – Acta 2023 watapi aymuray killapi



Consultas mayo
2023